Gc
929.705
Al6
1825
1814985

M. L.

REYNOLDS HISTORICAL
GENEALOGY COLLECTION

Ga

ALLEN COUNTY PUBLIC LIBRARY

3 1833 00669 4605

480

ALMANACH

DE

GOTHA

POUR L'ANNÉE

1825.

THE
NEWBERRY
LIBRARY
CHICAGO

SOIXANTE-DEUXIÈME ANNÉE.

GOTHA,

CHEZ JUSTUS PERTHES.

Digitized by the Internet Archive
in 2014

https://archive.org/details/almanachdegotha00unse_0

AVANT-PROPOS.

Nous avons l'honneur de présenter au Public la soixante-deuxième année de notre Almanach. Jusqu' à présent nous n'avions point donné d'avant-propos à ce petit ouvrage, mais cette fois-ci nous l'avons cru nécessaire à plus d'un égard.

Avant tout nous croyons devoir nous acquitter envers nos Lecteurs du tribut de reconnoissance que nous leur devons pour l'accueil favorable qu'ils ont bien voulu faire depuis un si grand nombre d'années à cet Almanach, et pour l'intérêt particulier qu'ont daigné prendre à cette production généalogique les personnes les plus considérables de l'Europe.

C'est à leur condescendance à nous aider de leurs sages lumières que nous devons le long succès dont nos efforts ont été couronnés.

Desirant continuer de mériter les suffrages du Public, nous avons toujours tâché de baser nos données sur des matériaux incontestables, et de présenter chaque fois à nos lecteurs ce qu'il y avoit de plus nouveau relativement aux maisons illustres de l'Europe, aux ministères, corps diplomatiques &c. Plusieurs familles illustres et

AVANT-PROPOS.

Nous avons l'honneur de présenter au Public la soixante-douzième année de notre Almanach. Jusqu'à présent nous n'avions point donné d'avant-propos à ce petit ouvrage, mais cette fois-ci nous l'avons cru nécessaire à plus d'un égard.

Avant tout nous croyons devoir nous acquitter envers nos Lecteurs du tribut de reconnaissance que nous leur devons pour l'accueil favorable qu'ils ont bien voulu faire depuis un si grand nombre d'années à cet Almanach, et pour hâter particulièrement qu'on dégagé pendant à cette production périodique les personnes les plus considérables de l'Europe.

Cela à leur connaissance à nous aider de leurs sages lumières que nous devons le long succès dont nos efforts ont été couronnés.

Désirant continuer de mériter les suffrages du Public, nous avons continué cette de tacer nos données sur des matériaux incontestables, et de présenter chaque fois à nos lecteurs ce qu'il y avoit de plus nouveau relativement aux maisons illustres de l'Europe, aux ministres, corps diplomatiques &c. Généraux familles illustres et même années.

des

des hommes d'état les plus distingués, nommément à Berlin, Dresde, Francfort, Hambourg, Londres, Paris, Vienne, Rome et Constantinople, ont daigné nous prêter leur appui, en nous faisant parvenir tous les ans sur les familles illustres de l'Europe et sur les autres articles de notre Almanach les notices les plus exactes et les plus précieuses. En rendant ainsi à nos protecteurs un témoignage public de notre reconnoissance, nous osons les prier de vouloir bien continuer à nous seconder dans cette entreprise, pour que nous puissions donner à notre ouvrage toute l'étendue dont il est susceptible. Une des personnes diplomatiques résidant à Constantinople, dont les précieux renseignemens sur différens articles ont tant contribué à rendre nos données plus exactes, ne trouvera pas mauvais que nous osions la supplier par la voie de cet almanach — vu la difficulté des correspances directes — de vouloir bien jeter un coup d'oeil favorable sur l'article nouveau des Etats extra-européens, et y faire les additions ou rectifications qu' Elle trouvera convenables.

Il s'est opéré dans le plan de ce petit ouvrage des changemens essentiels dont nous avons à rendre compte à nos lecteurs. Depuis 1823 la généalogie est disposée de manière à ce que les noms d'appel se distinguent des autres par des caractères différens, et là où il sembloit nécessaire, on a joint la résidence ou le domicile des Membres des familles. On a fait en outre un Nécrologe et une Table de

la

la généalogie. Dans la seconde partie de la généalogie contenant les maisons princières non-souveraines, les articles sont précédés de notices historiques-statistiques, et ces illustres maisons ayant (en 1824) pour la plupart daigné rectifier elles-mêmes ces notices, elles seront une base bien solide pour notre Almanach.

Avec l'édition de 1824, il s'est formé en même tems une troisième partie de la généalogie: celle des maisons comtales, surtout de celles qui avoient voix et séance à la Diète de l'Empire de l'Allemagne, et qui, en vertu de l'Acte du Congrès de Vienne (1815), avoient conservé le droit de naissance égale.

Quoique par des recherches infatigables et des correspondances directes, tous ces articles soient devenus notre propriété, on voit cependant presque tous les ans plus ou moins de productions éphémères dont les auteurs reproduisant les résultats de notre travail, ou livrant des extraits de l'excellent ouvrage de Varrentrapp, éblouissent pour un moment les yeux de quelques lecteurs peu instruits, et affectent de faire peu de cas des sources où ils ont puisé et qui servent de base à leurs compilations.

Depuis l'année dernière cet almanach a encore été augmenté de plusieurs articles généalogiques, et quelques autres ont été rectifiés.

Les articles nouveaux sont: les maisons de *Collalto*, *Lichnowsky*, *Putbus*, *Pückler-Muscau*, puis les maisons comtales de *Castell* (1824),

Erbach (1825), *Fugger* (1824), *Koenigsegg* (1825), *Linange* (différentes lignes 1825), *Orttenbourg* (1824), *Quadt Wykradt* (1824), *Schönborn* (1824), *Solms* (1824), *Stadion* (1824), *Waldeck Limpourg* (1825). On a rectifié d'après des renseignemens authentiques les articles *d'Auersberg*, *Hercolani*, *Leyen*, *Lubomirsky* (v. les additions de l'édition allemande de notre Almanach), *Porcia*.

Cependant il nous manque des données officielles sur les familles suivantes: Barbian et Belgiojoso, Borghèse, Czartorisky, Jablonowsky (cet article a été revu en 1823 par un Membre de cette famille lors de son séjour dans cette ville) Monaco, Saluzzo. En conséquence nous prions les personnes qui seroient à même de nous donner des renseignemens sur l'état actuel de ses maisons princières, de vouloir bien nous les faire parvenir.

Nous croyons les autres articles de la généalogie absolument fidèles, si d'ailleurs cela est possible.

Ayant réussi à recueillir des notices précieuses sur plusieurs autres familles comtales qui, sans avoir eu voix à la Diète de l'Empire germanique, n'appartiennent pas moins, par la gloire dont elles sont revêtues, aux maisons les plus distinguées de l'Allemagne, et pour ne pas rendre notre almanach trop volumineux, nous donnerons ce recueil séparément sous le titre de

Genealogisches Taschenbuch der deutschen gräflichen Häuser.

Il sera dans le même format que l'almanach de Gotha, et paroîtra aux mêmes époques. Pour peu que ces familles veuillent condescendre à nos voeux de nous donner des renseignemens sur leurs maisons respectives, nous espérons pouvoir renouveler souvent cet intéressant recueil.

Croyant devoir aussi donner plus d'extension à la liste des agens diplomatiques, nous l'avons remplacée dans l'almanach de 1824 par un annuaire diplomatique, contenant une liste des ministères des Puissances de l'Europe et des agens diplomatiques des diverses Cours. Cet essai a été très-bien accueilli par le Public, et les nouvelles recherches que nous avons faites ainsi que les secours que nous avons reçus de toutes parts nous ont mis heureusement en état de supléer aux lacunes qui pouvoient s'y trouver, de manière qu'il n'y a plus que le Gouvernement de Saint-Marin sur lequel nous n'ayons point encore de renseignemens; l'article de Parme et celui de la Sicile devront encore être rectifiés.

Quant à l'Aperçu des Etats extra-européens, vu la difficulté que nous éprouvons d'avoir des renseignemens authentiques, nos lecteurs voudront bien ne pas nous refuser leur indulgence. Les notices sur le Brésil sont puisées dans l'ouvrage classique de Schäffer; celles sur l'Amérique septentrionale nous ont été envoyées d'Angleterre, et ces données seront les plus certaines; pour les autres, nous ne pouvons aucunement les garantir.

Plus

Plus cette partie de notre ouvrage est susceptible d'être rectifiée et augmentée, plus nous devons avoir recours à la bonté et aux lumières des connoisseurs. Le libraire-éditeur à qui l'on voudra bien s'adresser à ce sujet, n'épargnera jamais rien pour pouvoir offrir au Public les articles les plus intéressans et les plus authentiques.

Cependant nous ne pouvons pas nous dispenser de remarquer, que ce seroit doublement nous obliger de vouloir bien nous faire parvenir ces communications avant le mois de Juin, vu que celles qui nous arrivent durant l'impression, ne peuvent être utilisées que comme articles supplémentaires, et pour celles qui viennent après, il est impossible d'en faire usage dans le courant de la même année.

Il y a déjà plusieurs années que nous avons formé le projet d'un ouvrage généalogique (dans le genre de celui de Varrentrapp) d'une plus grande étendue. L'édition de l'almanach de Gotha à déjà contribué à nous fournir sur ce sujet quantité de pièces intéressantes. Nous ne publions pas encore l'impressision de cet ouvrage, desirant le perfectionner de manière à le rendre d'une utilité générale; mais nous ne manquons pas de porter cette entreprise à la connoissance du Public pour qu'il daigne y fixer son attention et nous procurer, s'il est possible, des matériaux propres à en assurer le succès.

EXPLICATION
DES FIGURES.

PORTRAITS.

LE SAINT PÈRE.

LE ROI DE BAVIÈRE.

SCÈNES TIRÉES
DE
QUENTIN DURWARD,
PAR
SIR WALTER SCOTT.

(Traduction française. Paris chez Gosselin et Ladvocat, 1824. 4 vol.)

I.

Tome premier. Page 142.

Que veut dire ceci, Jacqueline? dit maître Pierre dès qu'elle entra. N'avois-je pas demandé que dame Perrette m'apportât ce dont j'avois besoin?

Pâ-

Pâques-Dieu! est-elle ou se croit-elle trop grande dame pour me servir?

Ma mère est mal à l'aise, répondit Jacqueline à la hâte et du ton le plus humble; elle ne se porte pas bien, et garde la chambre.

Elle la garde seule, j'espère! s'écria maître Pierre avec une sorte d'emphase; je suis *un vieux routier*, et ce n'est pas à moi qu'on en fait accroire par une maladie prétendue.

A ces paroles Jacqueline pâlit, et chancela même; car il faut avouer que le ton et le regard de maître Pierre, toujours durs, caustiques et désagréables, devenoient sinistres et alarmans quand ils exprimoient la colère ou le soupçon.

La galanterie de notre jeune montagnard prit l'éveil sur-le-champ, et il s'approcha de Jacqueline pour la soulager du fardeau qu'elle portait, et qu'elle lui remit d'un air pensif, en jetant sur le bourgeois en courroux un regard timide et inquiet.

II.

Tome premier. Page 158.

En parlant ainsi, Quentin s'approcha de la petite fenêtre qui éclairoit sa chambre. Comme la tourelle s'avançoit considérablement au-delà de la ligne du bâtiment, on découvroit non-seulement le joli jardin assez étendu de l'auberge, mais encore la plantation de mûriers qu'on disoit que maître Pier-

Pierre avoit fait faire pour élever des vers à soie. En détournant les yeux de ces objets éloignés, pour regarder tout droit le long du mur, on découvroit une seconde tourelle éclairée par une fenêtre qui faisoit face à celle où notre héros se trouvoit en ce moment. Or, il seroit difficile à un homme qui a vingt ans de plus que n'en avoit alors Quentin, de dire pourquoi cette seconde tourelle et cette seconde croisée l'intéressoient plus que le joli jardin et la belle plantation de mûriers; car, hélas! une tourelle, dont la croisée n'est qu'entr'ouverte pour admettre l'air et ne pas laisser pénétrer le soleil ou les regards trop curieux peut-être, n'est vue qu'avec indifférence par des yeux de quarante ans et plus, quand même ils verroient suspendu tout à côté un luth à moitié caché sous un léger voile de soie verte. Mais à l'âge heureux de Durward, de *tels accidens*, comme un peintre les appeleroit, forment une base suffisante pour y fonder cent visions aériennes, dont le souvenir fait sourire l'homme mûr, s'il y pense encore en soupirant.

Comme on peut supposer que notre ami Quentin désiroit en apprendre un peu plus sur sa belle voisine, la propriétaire du luth et du voile: comme on peut supposer du moins qu'il prenoit quelque intérêt à savoir si ce n'étoit point par hasard cette même jeune personne qu'il avoit vue servir maître Pierre avec tant d'humilité, on doit bien présumer qu'il ne se mit point la moitié du corps hors de la fenêtre, la bouche ouverte et les yeux pétil-

pétillans de curiosité. Durward connoissoit mieux l'art de prendre les oiseaux. Se cachant avec soin derrière la muraille, il avança la tête avec précaution, et se contenta de regarder à travers les barreaux d'une jalousie : ce fut à tous ces soins réunis que ses yeux dûrent le plaisir de voir un joli bras, blanc de lis et fait au tour, prendre l'instrument suspendu; et au bout de quelques momens, ses oreilles partagèrent la récompense de sa dextérité.

III.

Tome second. Page 266.

Ayant pris cette résolution, employant une ruse que lui avoit apprise l'habitude de la chasse des forêts, Quentin descendit dans le lit de la petite rivière, dont l'eau, variant de profondeur, tantôt lui couvroit à peine les pieds, tantôt lui montoit jusqu'aux genoux, et s'avança ainsi bien doucement, le corps caché sous les branches des arbres formant une voûte sur sa tête; le bruit de ses pas se confondoit avec le murmure des eaux. De cette manière, il arriva, sans être aperçu, assez près pour entendre la voix des deux hommes qu'il vouloit observer; mais il ne distinguoit pas leurs paroles. Étant en ce moment sous un magnifique saule pleureur dont les branches tomboient jusque sur la surface de l'eau il en saisit une

une des plus fortes; et employant en même temps l'adresse, la force et l'agilité, il se hissa sur l'arbre, sans bruit, et s'assit sur la bifurcation des premières branches, sans craindre d'être découvert.

De là il vit que l'individu avec lequel Hayraddin conversoit étoit un homme de sa caste; mais il reconnut en même temps, à sa grande mortification, qu'ils parloient une langue dont il ne pouvoit comprendre un seul mot. Ils rioient beaucoup; et, comme Hayraddin fit comme s'il s'esquivoit, et finit par se frotter les épaules, il en conclut qu'il lui racontoit l'histoire de la bastonnade qu'il avoit reçue avant sa fuite du couvent.

Tout à coup on entendit à quelque distance un nouveau coup de sifflet; Hayraddin y répondit en sonnant du cor, comme il l'avoit fait en arrivant, et quelques instans après, un nouveau personnage parut sur la scène. C'étoit un homme grand, vigoureux, ayant l'air soldat, et dont les formes robustes formoient un contraste frappant avec la petite taille et le corps grêle des deux Bohémiens. Il tenoit à la main une longue lance, et tout son équipement annonçoit un de ces aventuriers allemands, connus sous le nom de *lanzknechts*, en français lansquenets, qui formoient à cette époque une partie formidable de l'infanterie.

— *Don-*

— *Donner und blitz* ! s'écria-t-il en arrivant ; et il parla ensuite en une sorte de jargon franco-germain, dont nous ne pourrons donner qu'une idée très-imparfaite : — Pourquoi vous m'avoir fait perdre trois nuits à vous attendre ? — — —

IV.

Tome troisième. Page 98.

Ce fut ainsi qu'il força l'entrée d'un petit oratoire, où une femme, livrée à toute l'agonie de la crainte, offroit ses prières au Ciel devant l'image du Créateur. Une nouvelle terreur s'empara d'elle, quand elle entendit briser ainsi la porte de cet appartement, et elle tomba sans mouvement sur le plancher. Il courut à elle, la releva à la hâte. Félicité des félicités ! c'étoit celle qu'il cherchoit à sauver ; c'étoit la comtesse Isabelle. Il la pressa contre son cœur, la conjura de reprendre ses sens, de se livrer à l'espérance ; elle avoit près d'elle maintenant un homme dont le courage et le bras la défendoient contre une armée entière.

— Est-ce bien vous, Durward ? s'écria-t-elle enfin, en revenant à elle ; j'ai donc encore quelque espoir ! Je croyois que tous les amis que j'avois au monde m'avoient abandonné à mon malheureux destin. Vous ne me quitterez plus.

— Jamais ! jamais ! s'écria Durward ; quoi qu'il puisse arriver, quelques dangers que puissent ap-

pro-

procher : puissé-je perdre le bonheur que nous promet cette sainte image, si je ne partage pas votre destinée jusqu'à ce qu'elle devienne plus heureuse !

— Fort pathétique, fort touchant, en vérité, dit une voix essoufflée et asthmatique derrière eux ; une affaire d'amour à ce que je vois. Sur mon âme, la pauvre jeune fille m'inspire autant de compassion que si c'étoit la mienne, ma Trudchen elle-même. — — —

V.

Tome quatrième. Page 123.

— Je vais m'expliquer encore plus clairement, dit Quentin ; et il commença à lui rendre ses préceptes plus intelligibles par des exemples ; mais au milieu de l'explication la cloche du couvent sonna.

— Ce signal nous avertit qu'il faut nous séparer, dit la comtesse ; nous séparer pour toujours ! Mais ne m'oubliez pas, Durward ; je ne vous oublierai jamais. Vos fidèles services...

Elle ne put lui en dire davantage, mais elle lui tendit encore la main ; il la pressa de nouveau sur ses lèvres, et je ne sais comment il arriva qu'en voulant la retirer, la comtesse approcha tellement son visage de la grille, que Quentin osa imprimer son dernier adieu sur sa bouche.

VI.

Tome quatrième. Page 222.

Comme l'esprit d'une femme manque rarement de moyens pour exécuter ce qu'elle a projeté, elle arrangea si bien les choses, qu'avant que les troupes fussent en pleine marche, Durward reçut par une main inconnue la lettre de la comtesse Hameline, avec trois croix en marge du postscriptum, pour y attirer son attention, et avec l'addition de ce peu de mots : — Celui qui ne craignit pas les armes de Dunois quand elles brilloient sur la poitrine du brave guerrier à qui elles appartiennent légitimement, ne peut les redouter quand il les verra sur celle d'un tyran et d'un meurtrier. —

Le jeune Écossais baisa et pressa sur son cœur mille et mille fois cet avis utile, car il lui montroit le sentier dans lequel l'honneur et l'amour proposoient une récompense, et il lui apprenoit un secret, inconnu à tout autre, pour reconnoître celui dont la mort seule pouvoit donner la vie à ses espérances, secret qu'il résolut prudemment de cacher avec soin dans son sein.

CALENDRIER

1825.

EPOQUES.

L'an 1825 après la naissance de J. C. est

la 6538 année de la Période Julienne;

la 1ère de la 651ème Olympiade, commençant au mois de Juillet;

la 2601 année des Olympiades;

la 2578 année de la fondation de Rome;

la 2574 de l'ère persane ou de Nabonassar, commençant le 5 Juin;

la 5586 année des Juifs, commençant le 13 Septembre;

la 1241 année des Turcs, commençant le 16 Août;

la 7333 année des Grecs modernes;

la 4ème du Règne de Fréderic IV, duc de Saxe-Gotha.

Comput ecclésiastique.

Pour l'an 1825.		*Pour l'an* 1826.
2	Nombre d'or	3
14	Cycle solaire	15
XI	Epactes	XXII
14	Indiction romaine	15
B	Lettre dominicale	A

Fé-

Fètes mobiles.

1825.		1826.
30. Janvier	Septuagésime	22. Janvier
1. Avril	Vendredi-Saint	24. Mars
3. Avril	Pâques	26. Mars
12. Mai	Ascension	4. Mai
22. Mai	Pentecôte	14. Mai
27. Nov.	Avent	3. Déc.

Quatre-Temps.

1825.		1826.
23. Févr.	Reminiscere	15. Févr.
25. Mai	Trinité	17. Mai
21. Sept.	Sainte-Croix	20. Sept.
14. Déc.	Sainte-Luce	20. Déc.

Saisons.

Le Printemps commencera le 20 Mars à 9 h. 56 m. du soir, le Soleil entrant dans le signe du Bélier, époque de l'Equinoxe du Printemps.

L'Eté commencera le 21 Juin à 7 h. 30 m. du soir, le Soleil entrant dans le signe de l'Ecrevisse, ce qui fait le Solstice d'Eté.

L'Automne commencera le 23 Septembre à 9 h. 23 m. du matin, le Soleil entrant dans le signe de la Balance, époque de l'Equinoxe d'Automne.

L'Hiver commencera le 22 Décembre, à 2 h. 24 m. du matin, le Soleil entrant dans le signe du Capricorne, ce qui fait le Solstice d'Hiver.

Le

Le Soleil avec les onze planètes et la Lune.

☉ Soleil	☽ Lune	⚵ Junon
♅ Uranus		⚶ Vesta
♄ Saturne		♂ Mars
♃ Jupiter		⊕ Terre
⚳ Cérès		♀ Vénus
⚴ Pallas		☿ Mercure

Signes du Zodiaque.

Septentrionaux.	*Méridionaux.*
♈ le Bélier	♎ la Balance
♉ le Taureau	♏ le Scorpion
♊ les Gémeaux	♐ le Sagittaire
♋ le Cancer	♑ le Capricorne
♌ le Lion	♒ le Verseau
♍ la Vierge	♓ les Poissons.

Figures des Lunaisons.

● Nouvelle Lune	○ Pleine Lune
☽ Premier Quartier	☾ Dernier Quartier.

Noeuds de la Lune.

☊ Nœud ou équinoxe ascendant.
☋ Nœud ou équinoxe descendant.

Eclip-

La troisième est une éclipse lunaire partiale dans la soirée du 25 Nov. qui sera visible dans toute l'Asie, presque dans toute l'Europe et dans la partie orientale de l'Afrique. Elle commencera pour Gotha à 4 h. 4 m. du soir, tems vrai. Le milieu arrivera lorsqu'on comptera à Gotha 5 h. 2 m. Sa grandeur sera de 2 doigts 51′ sur la partie méridionale du disque lunaire, et la fin à 5 h. 59 m. La durée de l'éclipse sera par conséquent de 1 h. 55 m.

La quatrième est une éclipse de Soleil, dans la soirée du 9 Décembre, qui ne sera visible que dans l'Ocean pacifique et dans l'Amérique moyenne et qui paroîtra totale (presque sans durée) dans quelques-unes de ces contrées. Le commencement de l'éclipse aura lieu sur la terre à 6 h. 35 m. du soir, horloge de Gotha, au lever du Soleil dans la mer pacifique vers l'ouest d'Otaheiti, par le 207° 22′ de longitude et le 17° 55′ de latitude boréale. Le commencement de l'obscurcissement total aura lieu à 7 h. 39 m., le Soleil se levant dans l'Ocean pacifique par le 196° 47′ de longitude et le 28° 37′ de latitude boréale. Le soleil paroît au méridien éclipsé totalement par le 230° 32 de longitude et le 8° 46′ de latitude nord, dans l'Ocean pacifique, à l'instant où l'horloge de Gotha marque 9 h. 11 m. du soir. La fin de l'éclipse totale aura lieu à 10 h. 41 m. le Soleil se couchant au nord des Antilles par le 304° 17 de longitude et le 29° 13′ de latitude nord. La fin de cette éclipse arrivera lorsqu'on comptera à Gotha 11 h. 46 m. du soir, le Soleil se couchant au sud de Cuba par le 292° 52′ de longitude et le 18° 43′ de latitude boréale. La durée sera par conséquent de 5 h. 11 m.

Apparition des Planètes.

Jours	Jupiter. Lever ou coucher visible			Jupiter. Passage par le méridien			Cérès. Lever ou coucher visible			Cérès. Passage par le méridien		
Janv. 1	0 H.	35'	S L.	2 H.	13'	Mat. Soir	10 H.	25'	Soir Lever	5 H.	28'	Matin
16	5	19		1	1		9	21		4	30	
Févr. 1	7	26		11	41		8	15		3	27	
16	6	22	Matin C.	10	34		7	5		2	24	
Mars 1	5	30		9	39		5	59		1	39	
16	4	30		8	40		4	43		12	22	
Avr. 1	3	32		7	41		6	52		11	7	Soir
16	2	39		5	47		5	46		10	2	
Mai 1	1	46		5	57		4	39		9	1	
16	12	52		4	5		3	32		8	5	
Juin 1	11	49	Soir C.	3	10		2	23		7	7	
16	10	54		2	19		1	19		6	15	
Juill. 1	9	59		1	29		12	16		5	26	
16	9	4		12	39		11	12	Soir Coucher	4	41	
Août 1	8	9		13	51		10	13		3	56	
16	7	18		11	5		9	22		3	20	
Sept. 1	4	14	Matin L.	11	20	Matin	8	31		2	43	
16	3	36		10	38		7	45		2	11	
Oct. 1	3	1		9	56		7	0		1	40	
16	2	23		9	11		6	17		1	9	
Nov. 1	1	35		8	20		5	27		12	34	
16	12	47		7	28		7	11	Mat. L.	11	58	Matin
Déc. 1	11	49	S. L.	6	31		6	47		11	20	
16	10	49		5	29		6	16		10	40	

28 Janv. ☌ ♃ ☉ à 6 h. du Soir.

17 Août ☌ ♃ ☉ à 6 h. du Soir.

15 Mars ☌ ♀ ☉ à 5 h. du Matin.

14 Nov. ☌ ♀ ☉ à 3 h. du Soir.

Apparition des Planètes.

Jours	Uranus. Lever ou coucher visible			Uranus. Passage par le méridien		Saturne. Lever ou coucher visible			Saturne. Passage par le méridien	
Janv. 1	4 H.	14'	S. C.	0 H.	21' S	4 H.	33'	Mat. C.	9 H.	11' S.
16	7	20	Matin Lever	11	20	3	46		8	4
Févr. 1	6	20		10	16	2	38		6	56
16	5	24		9	20	1	41		5	58
Mars 1	4	30		8	33	12	53		5	10
16	3	42		7	39	12	2		4	19
Avril 1	2	48		6	44	11	9	Soir C.	3	27
16	1	53		5	50	10	23		2	38
Mai 1	12	57		4	54	9	37		1	50
16	11	56	Soir L.	3	55	8	48		12	59
Juin 1	10	48		2	49	7	55		12	4
16	9	44		1	45	3	17	Soir L.	11	10 Matin
Juill. 1	8	41		12	41	2	22		10	16
16	3	33	Mat. C.	11	34 Soir	1	27		9	22
Août 1	2	25		10	27	12	29		8	26
16	1	26		9	28	11	34	Soir Lever	7	34
Sept. 1	12	26		8	28	10	42		6	42
16	11	26	Soir Coucher	7	33	9	50		5	50
Oct. 1	10	32		6	39	8	57		4	57
16	9	38		5	45	8	0		4	1
Nov. 1	8	4		4	46	6	59		2	50
16	7	43		3	49	5	55		1	55
Déc. 1	6	44		2	48	4	46		12	46
16	5	42		1	40	7	31	M. C.	11	31 S.

10. Juill. ☌ ♃ ☉ à 5 heures du Soir.

2. Juin ☌ ♄ ☉ à 4 h. du Matin.

10. Déc. ☌ ♄ ☉ à 7 h. du Soir.

Apparition des Planètes.

Jours	*Mars.* Lever ou coucher visible		*Mars.* Passage par le méridien		*Venus.* Lever ou coucher visible		*Venus.* Passage par le méridien	
Janv. 1	6 H. 55'	Soir	2 H. 29'	Soir	7 H. 12'	Soir	2 H. 40'	Soir
16	6 59	Coucher	2 7		7 51	Coucher	2 43	
Févr. 1	7 5		1 48		8 34		2 45	
16	7 12		1 31		9 13		2 46	
Mars 1	7 20		1 19		9 48		2 47	
16	7 20		1 5		10 25		2 48	
Avr. 1	7 40		12 52		10 53		2 44	
16	7 50		12 38		10 57		2 26	
Mai 1	7 55		12 26		10 13		1 41	
16	7 57		12 10		8 30		12 18	
Juin 1	3 54	Matin	11 55	Matin	3 9	Matin	10 41	Matin
16	3 26	Lever	11 37		2 21	Lever	9 39	
Juill. 1	3 5		11 18		1 42		9 4	
16	2 48		11 0		1 15		8 49	
Août 1	2 39		10 43		1 0		8 46	
16	2 33		10 27		1 4		8 54	
Sept. 1	2 31		10 10		1 26		9 10	
16	2 31		9 54		1 59		9 26	
Oct. 1	2 31		9 37		2 42		9 42	
16	2 28		9 16		3 30		9 57	
Nov. 1	2 22		8 52		4 15		10 6	
16	2 11		8 24		5 0		10 15	
Déc. 1	1 57		7 53		5 41		10 24	
16	1 33		7 18		6 20		10 34	

26 Mai ☌ ☉ à 10 h. du Soir.

11 Mars ♀ sa plus grande élongation du ☉, de 45°.

19 Mai ☌ infér. de ♀ avec le ☉, à 5 h. du soir.

28 Mai ♀ sa plus grande élong. occid. du ☉, de 45°.

LEO XII. P. O. M.

Apparition des Planètes.

Mercure.

Jours	Lever ou coucher visible			Passage par le méridien		
Janv. 1	5 H.	29'	S. C.	1 H.	22'	Soir
16	4	28		12	1	Matin
Févr. 1	6	8	Mat.	10	20	
16	6	7	Lev.	10	20	
Mars 1	6	12	Soir	10	46	Soir
16	6	4	C.	11	26	
Avr. 1	6	53	Mat.	12	21	
16	8	47	Lev.	1	10	Matin
Mai 1	9	3	Soir	1	4	
16	4	18	C.	11	47	
Juin 1	3	25	Mat.	10	36	
16	2	53	Lev.	10	28	
Juill. 1	3	5	Soir	11	15	Soir
16	8	18	C.	12	31	
Août 1	8	28		1	24	
16	7	52		1	40	
Sept. 1	6	58	M.	1	10	Matin
16	5	56	L.	11	56	
Oct. 1	4	32		10	56	
16	5	40		11	23	
Nov. 1	4	48	Soir	12	1	Soir
16	4	35	C.	12	35	
Déc. 1	4	45		1	9	
16	5	13		1	29	

Le 5 Janv. ☊ ☿.
— 10 — Périhélie de ☿.
— 16 — ☌ inf. de ☿ av. le ☉ à 9 h. du soir.
— 10 Févr. ☿ sa pl. gr. élongat. occid. du ☉ de 26°.
— 13 Févr. ☊ ☿.
— 22 — Aphélie de ☿.
— 27 Mars ☌ sup. de ☿ av. le ☉ à 7 h. d. mat.

Le 4 Avr. ☊ ☿.
— 8 — Perihélie de ☿.
— 23 — ☿ sa pl. gr. élong. orient. du ☉, de 20°.
— 11 Mai ☊ ☿.
— 14 — ☌ infer. de ☿ avec le ☉ à 7 h. d. mat.
— 22 — Aphél. de ☿.
— 10 Juin ☿ sa pl. gr. élong. occ. du ☉, de 23°.
— 30 Juin ☊ ☿.
— 5 Juill. Périhélie de ☿.
— 10 — ☌ sup. de ☿ av. le ☉ à 8 h. d. mat.
— 7 Août. ☊ ☿.
— 18 — Aphel. de ☿ et sa pl. gr élong. or. du ☉, de 27 1/4°.
— 16 Sept. ☌ inf. de ☿ av. le ☉ à 2 h. d. soir.
— 26 Sept. ☊ ☿.
— 1 Oct. Pér. de ☿.
— 8 Nov. ☊ ☿.
— 13 — Aphél. de ☿.
— 13 Déc. ☿ sa pl. gr. élong. orient. du ☉, de 20 1/4°.
— 22 Déc. ☊ ☿.
— 28 — Perihélie de ☿.

JANVIER. Les jours croissent le matin de 36 min. & le soir de 36 min.

	C. des H. 5585. Tebeth.		M.	Phases de la Lune.	Equation du temps.	
1	13	Sabat	13		+ 3′	56″
2	14		14	☽ le 5 à 12 h.	+ 4	24
3	15		15	☽ 21 m. du	+ 4	52
4	16		16	matin.	+ 5	19
5	17		17		+ 5	46
6	18		18	Le 9 Périg	+ 6	12
7	19		19	de la ☽.	+ 6	38
8	20	Sabat	20		+ 7	4
9	21		21	☾ le 11 à 4 h.	+ 7	29
10	22		22	☾ 36 min. du	+ 7	54
11	23		23	soir.	+ 8	18
12	24		24		+ 8	41
13	25		25	Le 15 ☊ ☽	+ 9	4
14	26		26	avant midi.	+ 9	[illegible]
15	27	Sabat	27		+ 9	48
16	28		28	☽ le 19 à 1 h.	+ 10	8
17	29		29	☽ 25 m. du	+ 10	27
18	30		30	soir.	+ 10	48
19	31		1		+ 11	7
20	1	*Schebat.*	2	Le 23 Apo	+ 11	25
21	2		3	gée de la ☽.	+ 11	[illegible]
22	3	Sabat	4		+ 11	56
23	4		5		+ 12	14
24	5		6	☽ le 27 à 9 h.	+ 12	[illegible]
25	6		7	☽ [illegible] m. du	+ 12	[illegible]
26	7		8	soir.	+ 12	[illegible]
27	8		9		+ 13	[illegible]
28	9		10	Le 30 ☋ ☽	+ 13	[illegible]
29	10	Sabat	11	avant midi.	+ 13	[illegible]
30	11		12		+ 13	[illegible]
31	12		13		+ 13	[illegible]

Cours de Lune.

	H.	M.	H.	M.	H.	M.	H.	M.
1	12	[illegible]	[illegible]	[illegible]	[illegible]	[illegible]	[illegible]	[illegible]
2	13	[illegible]	[illegible]	[illegible]	[illegible]	[illegible]	[illegible]	[illegible]
3	[illegible]	[illegible]	[illegible]	[illegible]	[illegible]	[illegible]	[illegible]	[illegible]

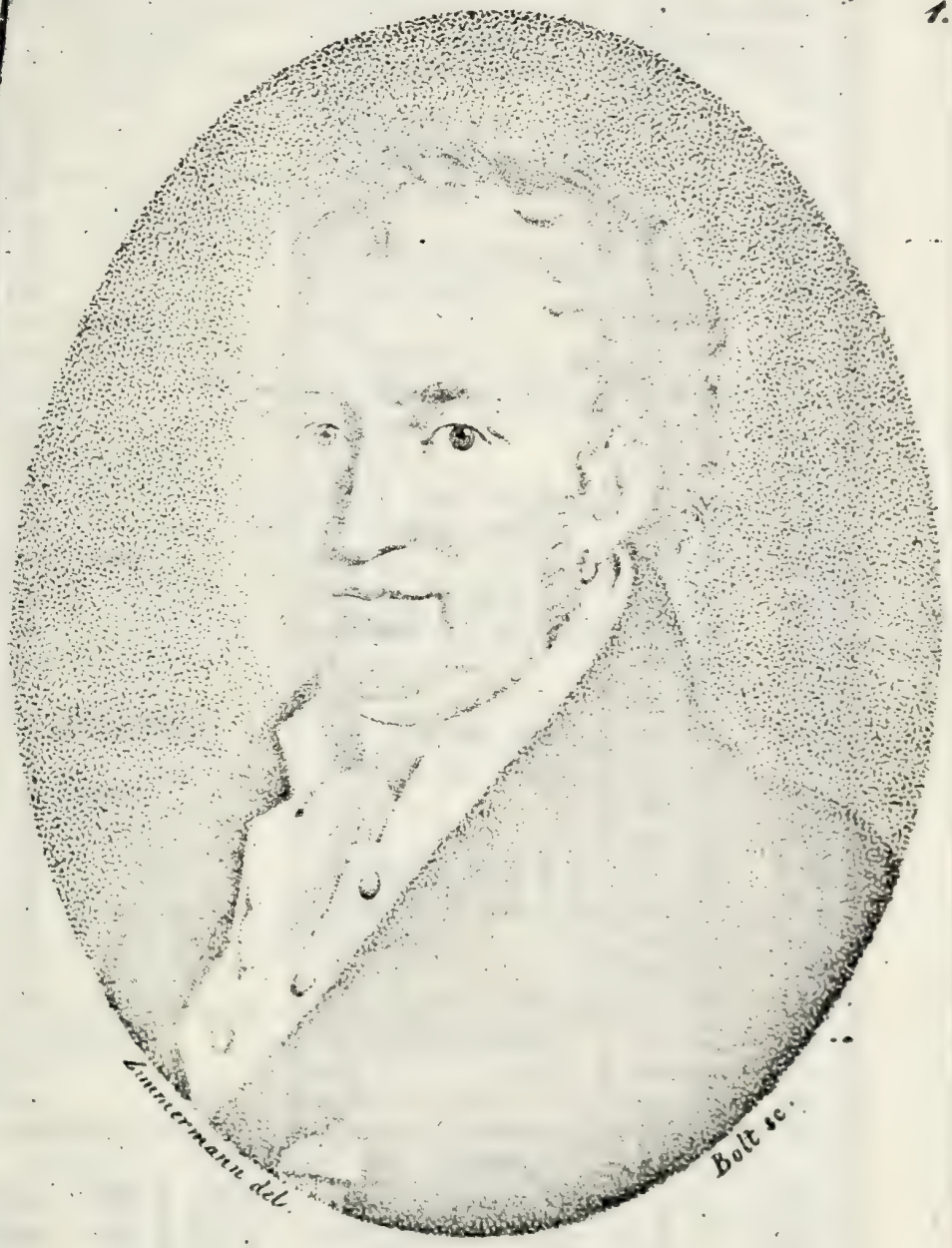

MAX JOSEPH.

JANVIER. Les jours croissent le matin de 36 min. & le soir de 36 min.

	C. des J. 5585. Tebeth.		M ☽	Phases de la Lune.	Equation du temps.	
1	13	Sabat	13		+ 3′	56″
2	14		14	☺ le 5 à 12 h.	+ 4	24
3	15		15	21 m. du	+ 4	52
4	16		16	matin.	+ 5	19
5	17		17		+ 5	46
6	18		18	Le 9 Périg.	+ 6	12
7	19		19	de la ☽.	+ 6	38
8	20	Sabat	20		+ 7	4
9	21		21	☾ le 11 à 4 h.	+ 7	29
10	22		22	36 min. du	+ 7	54
11	23		23	soir.	+ 8	18
12	24		24		+ 8	41
13	25		25	Le 15 ☊ ☽	+ 9	4
14	26		26	avant midi.	+ 9	26
15	27	Sabat	27		+ 9	48
16	28		28	○ le 19 à 4 h.	+ 10	8
17	29		29	25 m. du	+ 10	29
18	30		30	soir.	+ 10	48
19	31		1		+ 11	7
20	1	*Schebat.*	2	Le 23 Apo-	+ 11	25
21	2		3	gée de la ☽.	+ 11	42
22	3	Sabat	4		+ 11	59
23	4		5		+ 12	14
24	5		6	☽ le 27 à 9 h.	+ 12	29
25	6		7	6 m. du	+ 12	43
26	7		8	soir.	+ 12	56
27	8		9		+ 13	9
28	9		10	Le 30 ☋ ☽	+ 13	20
29	10	Sabat	11	avant midi.	+ 13	31
30	11		12		+ 13	41
31	12		13		+ 13	50

Clair de Lune.

	H.	M.		H.	M.		H.	M.		H.	M.
1	12	31	9	9	28	17	1	30	25	7	22
4	15	30	12	6	47	20	1	55	28	9	32
7	12	15	15	3	9	23	5	11	31	12	33

FEVRIER a 23 jours & la Lune 29.

	Cal. Réformé	Grégorien	Russe	
M	1 Brigite	Ignace	20 Euthyme	Janvier.
M	2 *Chandeleur*	*Purificat.*	21 Maxime	
J	3 Blaise	Blaise	22 Timothée	
V	4 Véronique	Philéas	23 Clément	
S	5 Agathe	Agathe	24 Xénie	
D	6 *Sexagésime*	*Sexagésime*	25 *D. Grégoire*	
L	7 Richard	J. de Matha	26 Xénophon	
M	8 Salomon	Romuald	27 J. Chrysost.	
M	9 Apollonie	Apolline	28 Ephraïm	
J	10 Scholastique	Scholast.	29 Ignace	
V	11 Euphrosine	Severin	30 Hyppolyte	
S	12 Eulalie	Eulalie	31 Cyr. Jean	
D	13 *Estomihi*	*Estomihi*	1 *D. Tryphon*	Févr. Masleniza, Comm. du gr.
L	14 Valentin	Valentin	2 *Pur. de la V.*	
M	15 *Mardi-Gras*	Faustin	3 Siméon	
M	15 Julienne	*Les Cendres*	4 Isidore	
J	17 Constantin	Théodule	5 Agathe	
V	18 Concorde	Siméon	6 Bucole	
S	19 Gabin	Boniface	7 Parthène	
D	20 *Invocavit*	*Invocavit*	8 *D. Théod.*	
L	21 Eléonore	Pépin	9 Nicéphor.	
M	22 C. de S. Pierre	Isabelle	10 Caralamp	
M	23 *Quatr. Temps*	*Quatre-T.*	11 Blaise	
J	24 *Mathias*	*Mathias*	12 Mélèce	
V	25 Victorin	Césaire	13 Martin	
S	26 Geoffroi	Taraise	14 Auxence	
D	27 *Reminiscere*	*Reminisc.*	15 *D. Onésime*	
L	28 Nestor	Romain	16 Pamphile	

	Com. d. j.	Long. d. j.	☉ s. l'hor.	Le soleil
1	6 h. 43 m.	10 h. 34 m.	9 h. 2 m.	entre aux
9	6 31	10 58	9 30	♓ le 18. à
19	6 14	11 32	10 6	9 h. 46 m.
26	5 52	12 10	10 46	du soir.

Quintin Durward I.

MARS. Les jours croissent d'une heure le matin & d'autant le soir.

	Cal. des Juifs. Adar.		M ☽	Phases de la Lune.	Equation du temps.	
1	11		13		+ 12′	40″
2	12		14	le 4 à 10 h.	+ 12	27
3	13	*J. d'Esther*	15	3 m. du	+ 12	14
4	14	*Fête d'Aman*	16	soir.	+ 12	1
5	15	*P. de Susan. S.*	17		+ 11	48
6	16		18	Le 5 Périg.	+ 11	33
7	17		19	de la ☽.	+ 11	19
8	18		20		+ 11	4
9	19		21	Le 10 ☊ ☽	+ 10	48
10	20		22	après midi.	+ 10	33
11	21		23		+ 10	17
12	22	Sabat	24	le 11 à 3 h.	+ 10	1
13	23		25	10 min. du	+ 9	44
14	24		26	soir.	+ 9	27
15	25		27		+ 9	10
16	26		28	Le 10 Apog.	+ 8	53
17	27		29	de la ☽.	+ 8	36
18	28		30		+ 8	18
19	29	Sabat	1	le 19 à 5 h.	+ 8	0
20	1	*Nisan*	2	46 m. du	+ 7	42
21	2		3	soir.	+ 7	24
22	3		4		+ 7	6
23	4		5		+ 6	47
24	5		6	Le 25 ☋ ☽	+ 6	29
25	6		7	après midi.	+ 6	10
26	7	Sabat	8		+ 5	51
27	8		9	le 27 à 3 h.	+ 5	33
28	9		10	51 m. du	+ 5	14
29	10		11	soir.	+ 4	56
30	11		12		+ 4	37
31	12		13		+ 4	19

Clair de Lune.

	h.	m.		h.	m.		h.	m.		h.	m.
1	11	11	9	6	21	17	1	14	25	5	49
4	12	16	12	3	48	20	1	26	28	8	8
7	8	39	15	2	0	23	4	22	31	9	29

AVRIL a 30 jours & la Lune 30.

	Cal. Réformé	Grégorien	Russe	
V	1 *Jeûne*	*Vend. Saint*	20 M. de Saba	*Mars.*
S	2 *Amélie*	Franç de P.	21 Jacques	
D	3 PAQUES	PAQUES	22 *D. Basile*	
L	4 *Lundi de Pâq.*	Ambroise	23 Nicon	
M	5 Osée	Vincent	24 Zacharie	
M	6 Irène	Prudence	25 *Annonciat.*	
J	7 Hégésippe	Clotaire	26 Congr. d. Gabr.	
V	8 Apollonie	Denis	27 Matrone	
S	9 Bogislas	Marie Egyp.	28 Etienne	
D	10 *Quasimod.*	*Quasimodo*	29 *D. Pâques*	
L	11 Ezéchiel	Léon. P.	30 Jean	
M	12 Jules	Jules P.	31 Hypace	
M	13 Patrice	Marcellin	1 Marie	*Avril*
J	14 Tiburce	Tiburce	2 Tite	
V	15 Olympie	Paterne	3 Nicète	
S	16 Charise	Fructuex	4 Joseph	
D	17 *Mis. Dom.*	*Anicet*	5 *D. Theodule*	
L	18 Valerien	Parfait	6 Eutyche	
M	19 Hermogène	Elphège	7 George	
M	20 Sulpice	Anselme	8 Hérodion	
J	21 Adolaire	Hildegonde	9 Eupsyche	
V	22 Sothère	Opportune	10 Térence	
S	23 George	George	11 Antipe	
D	24 *Jubilate*	Beuve	12 *D. Basile de P.*	
L	25 Marc. Ev.	Marc. Ev.	13 Artemon	
M	26 Clete	Clete, Pape	14 Martin	
M	27 Anastase	Polycarpe	15 Aristarque	
J	28 Vital	Vital	16 Agape	
V	29 Sibylle	Robert, Ab.	17 Siméon	
S	30 Eutrope	*Elodie*	18 Jean	

	Com. du j.		Long. d. j.		☉ s. l'hor.		Le Soleil
1	4 h.	53 m.	14 h.	14 m.	12 h.	48 m.	entre au
10	4	35	14	50	13	20	♉ le 20. à
20	4	15	15	30	13	58	10 h. 28 m.
30	3	55	16	10	14	34	du matin.

AVRIL. Les jours croissent de 54 min. le matin & de 54 min. le soir.

	Cal. des Juifs. Nisan.		M ☽	Phases de la Lune.	Equation du temps.		
1	13		14	Le 1 Périg.	+	4′	0″
2	14	Sabat	15	de la ☽.	+	3	42
3	15	*La Pâque*	16		+	3	24
4	16	*Sec. Fête*	17	☺ le 3 à 3 h.	+	3	6
5	17		18	44 m. du	+	2	48
6	18		19	matin.	+	2	30
7	19		20		+	2	12
8	20		21	Le 7 ☊ ☽	+	1	55
9	21	*Sept. Fête* S.	22	après midi.	+	1	38
10	22	*Fin des Fêtes*	23		+	1	21
11	23		24	☾ le 10 à 5 h.	+	1	5
12	24		25	50 m. du	+	0	49
13	25		26	matin.	+	0	33
14	26		27		+	0	18
15	27		28	Le 15 Apo-	+	0	3
16	28	Sabat	29	gée de la ☽	—	0	12
17	29		30		—	0	26
18	30		1	○ le 18 à 10 h.	—	0	40
19	1	*Jjar.*	2	3 m. du	—	0	54
20	2		3	matin.	—	1	7
21	3		4		—	1	20
22	4		5	Le 21 ☋ ☽	—	1	33
23	5	Sabat	6	après midi.	—	1	45
24	6		7		—	1	56
25	7		8		—	2	7
26	8		9	☽ le 26 à 1 h.	—	2	18
27	9		10	19 m. du	—	2	28
28	10		11	matin.	—	2	38
29	11		12	Le 29 Périg.	—	2	47
30	12	Sabat	13	de la ☽	—	2	56

Clair de Lune.

	h.	m.		h.	m.		h.	m.		h.	m.
1	9	52	9	4	4	17	0	41	25	5	59
4	8	43	12	2	32	20	2	47	28	7	9
7	5	25	15	1	30	23	4	55	30	7	51

MAI a 31 jours & la Lune 30.

	Cal. Réformé	Grégorien	Russe	
D	1 *Cantate*	*J. et Ph. B.*	19 *D. J. l'Erm.*	Avril.
L	2 Sigismond	Athanase	20 Théodore	
M	3 Inv. St. Croix	Inv. S Croix	21 Janvier	
M	4 Florien	Monique	22 Théodoric	
J	5 Gothard	C. de J. Aug.	23 George	
V	6 Jeân P. Lat.	Jean P. L.	24 Sabas	
S	7 Geoffroi	Stanislas	25 Marc	
D	8 *Rogate*	Desiré	26 *D. Basile*	
L	9 Job	Grég. de N.	27 Siméon	
M	10 Epimaque	Antonin M.	28 Jason	
M	11 Mamert	Mamert	29 9 Martyrs	
J	12 L'ASCENS.	ASCENS.	30 Jacq. Ap.	
V	13 Servais	Servais	1 Jérémie	Mai
S	14 Chrétien	Boniface	2 Athanase	
D	15 *Exaudi*	Isidore	3 *D. Tim. M.*	
L	16 Sara	Honoré	4 Pélagie	
M	17 Jodoque	Pascal	5 Irène	
M	18 Liboire	Eric, Roi	6 Job	
J	19 Potentienne	Yves	7 ASCENSION	
V	20 Athanase	Bernardin	8 Jean	
S	21 Prudence	Sospice	9 Nicolas Ev.	
D	22 PENTECÔTE	PENTEC.	10 *D. Simon*	
L	23 *Lund. de Pent.*	Didier	11 Ernest Const.	
M	24 Susanne	Jeanne	12 Epiphane	
M	25 *Quatr. Temps*	*Quatre - T.*	13 Glycère	
J	26 Bède	Urbain	14 Isidore	
V	27 Lucien	Quadrat	15 Pacome	
S	28 Guillaume	Germain	16 Théodore	
D	29 *La Trinité*	*La Trinité*	17 *D. Pentecôte*	
L	30 Edouard	Emilie	18 Théodote	
M	31 Pétronille	Pétronille	19 Patrice	

	Com. du j.	Long. d. j.	☉ s. l'hor.	Le Soleil
1	3 h. 54 m.	16 h. 12 m.	14 h. 36 m.	entre aux
11	3 33	16 54	15 10	II le 21. à
21	3 17	17 26	15 36	10 h. 53 m.
31	3 2	17 56	16 0	du matin.

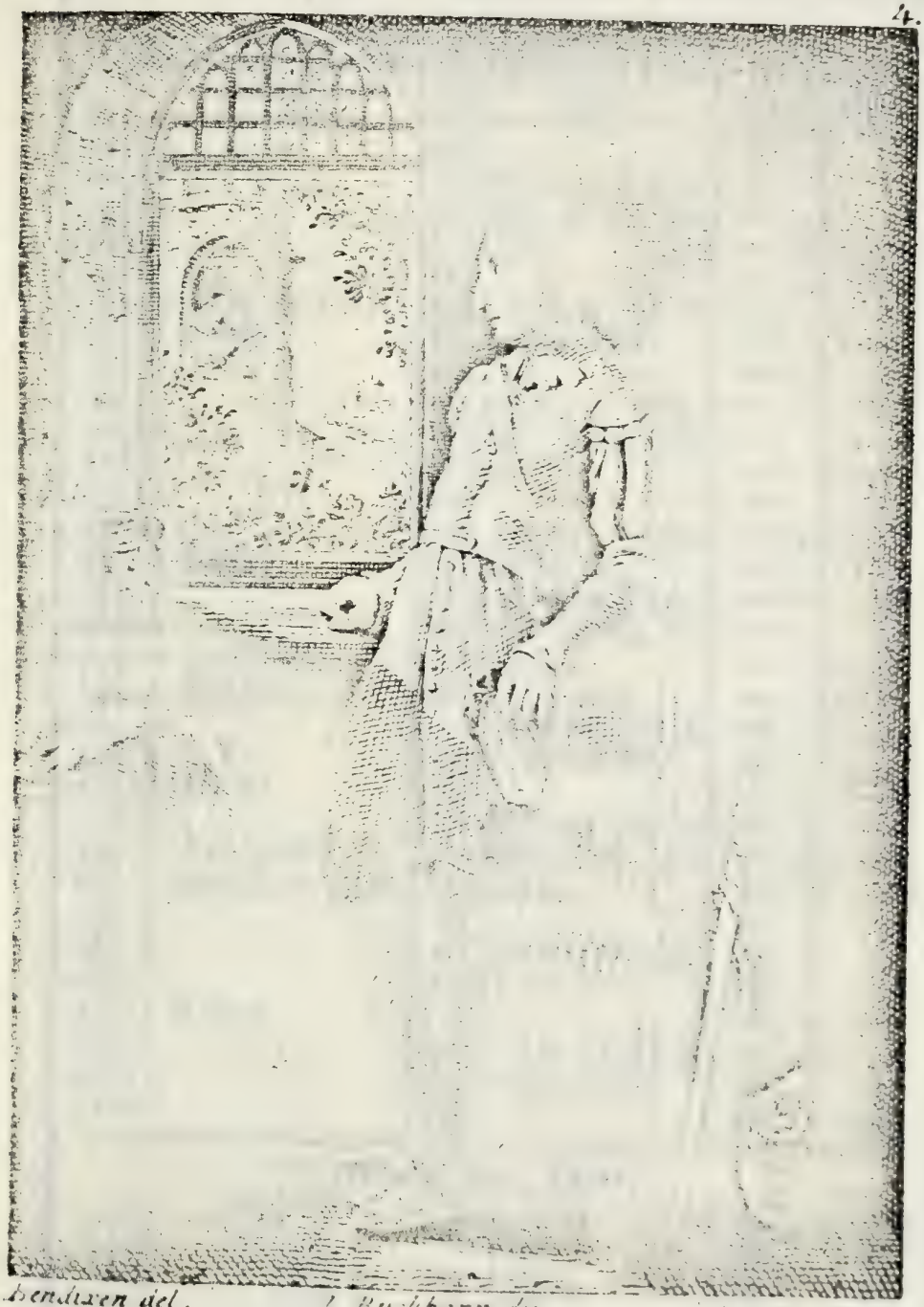

Bendixen del. L. Buchhorn dir. [illegible] sc.

Quintin Durward II.

MAI. Les jours croissent de 42 min. le matin & de 42 min. le soir.

	Cal. des Juifs. Jjar		M ☽	Phases de la Lune.	Equation du temps.		
1	13		14		—	3′	4″
2	14		15	☺ le 2 à 3 h.	—	3	12
3	15		16	41 m. du	—	3	19
4	16		17	soir.	—	3	25
5	17		18		—	3	31
6	18	*Fête de l'Ec.*	19	Le 4. ☊ ☽	—	3	36
7	19	Sabat	20	après midi.	—	3	41
8	20		21		—	3	45
9	21		22	☽ le 9 à 10 h.	—	3	48
10	22		23	☾ 3 m. du	—	3	51
11	23		24	soir.	—	3	54
12	24		25		—	3	56
13	25		26	Le 13 Apog.	—	3	57
14	26	Sabat	27	de la ☽.	—	3	57
15	27		28	☺ le 18 à 5 h.	—	3	57
16	28		29	41 m. du	—	3	57
17	29		30	matin.	—	3	56
18	1	*Sivan*	1		—	3	54
19	2		2	Le 19. ☋ ☽	—	3	52
20	3		3	avant midi.	—	3	49
21	4	Sabat	4		—	3	45
22	5		5	☽ le 25 à 7 h.	—	3	42
23	6	*Pentecôte*	6	☾ 33 m. du	—	3	37
24	7	*2me F. d. la P.*	7	matin.	—	3	32
25	8		8		—	3	27
26	9		9	Le 27. Périg.	—	3	21
27	10		10	de la ☽.	—	3	15
28	11	Sabat	11		—	3	8
29	12		12	Le 31 ☊ ☽	—	3	1
30	13		13	après midi.	—	2	53
31	14		14		—	2	45

Clair de Lune.

	h.	m.		h.	m		h.	m		h.	m.
1	8	15	9	3	36	18	0	0	25	4	38
4	6	23	12	2	36	20	2	42	28	5	39
7	4	31	15	1	36	23	4	9	31	7	12

JUIN a 30 jours & la Lune 29.

		Cal. Réformé	Grégorien	Russe	
M	1	Nicodème	Pamphile	20 Thalalée	Mai.
J	2	Ephraïm	*Fête-Dieu*	21 Const. Hél.	
V	3	Erasme	Clotilde	22 Basile	
S	4	Carpace	Optat	23 Michel	
D	5	1 *D. ap. la Tr.*	Boniface	24 *D. Siméon*	Semaine de Saint-Pierre.
L	6	Bénigne	Claude	25 Fête de S. J. B.	
M	7	Lucrece	Mériadec B.	26 Carpe	
M	8	Médard	Médard	27 Thérapon	
J	9	Félicien	Vincent	28 Nicétas	
V	10	Epimaque	Landry	29 Théodose	
S	11	Barnabé	Barnabé	30 Isaac	
D	12	2 *D. ap. la Tr.*	Basilide	31 *D. Hermès*	
L	13	Tobie	Ant. de Pad.	1 Justin	Juin
M	14	Elisée	Rufin	2 Nicéph.	
M	15	Vite	Modeste	3 Lucien	
J	16	Justine	Cyr	4 Mét. P.	
V	17	Volkmar	Avit, Abbé	5 Dorothée	
S	18	Gervais	Marine	6 Bessarion	
D	19	3 *D. ap. la Tr.*	Gerv. et Pro.	7 *D. Théodote*	
L	20	Silas	Silvère	8 Théod. M.	
M	21	Albain	Leufroi	9 Cyrille, Ab.	
M	22	Acace	Paulin	10 Timothée	
J	23	Basile	Prospère	11 Barthélemi	
V	24	*J. Baptiste*	*J. Bapt. D.*	12 Onuphre	
S	25	Eloy	Ladislas	13 Aquiline	
D	26	4 *D. ap. la Tr.*	Babolein	14 *D. Elise*	
L	27	Les 7 F. Dorm.	Samson	15 Amos	
M	28	Léon	Irénée	16 Tychon	
M	29	Pierre et Paul	*Pierre et P.*	17 Emmanuel	
J	30	Com. de S. P.	Com. de S. P.	18 Léonce	

	Com. du j.		Long. d. j.		☉ s. l'hor.		Le soleil
1	3 h.	1 m.	17 h.	58 m.	16 h.	2 m.	entre au
10	2	52	18	16	16	16	♋ le 21. à
20	2	48	18	24	16	20	7 h. 30 m.
30	2	57	18	18	16	16	du soir.

JUIN. Les jours croissent jusqu'au 21, le matin de 9 m. & le soir d'autant.

	Cal. des Juifs Sivan.		M D	Phases de la Lune.	Equation du temps.		
1	15		15	le 1 à 12 h.	—	2′	37″
2	16		16	40 m. du	—	2	28
3	17		17	matin.	—	2	19
4	18	Sabat	18		—	2	9
5	19		19	le 8 à 3 h.	—	1	59
6	20		20	2 m. du	—	1	49
7	21		21	soir.	—	1	38
8	22		22		—	1	27
9	23		23	Le 9 Apog.	—	1	15
10	24		24	de la ☽.	—	1	4
11	25	Sabat	25		—	0	52
12	26		26	Le 15 ☊☽	—	0	40
13	27		27	après midi.	—	0	27
14	28		28		—	0	15
15	29		29	le 16 à 1 h.	—	0	2
16	30		1	4 m. du	+	0	11
17	1	*Tamuz*	2	soir.	+	0	24
18	2	Sabat	3	Le 22 Péri-	+	0	37
19	3		4	gée de la ☽.	+	0	50
20	4		5		+	1	3
21	5		6	le 23 à 11 h.	+	1	16
22	6		7	56 m. du	+	1	29
23	7		8	matin.	+	1	42
24	8		9		+	1	54
25	9	Sabat	10	Le 28 ☋☽	+	2	7
26	10		11	avant midi.	+	2	20
27	11		12		+	2	32
28	12		13	le 30 à 12 h.	+	2	44
29	13		14	21 m. du	+	2	57
30	14		15	matin.	+	3	8

Clair de Lune.

	h.	m.		h.	m.		h.	m.		h.	m.
1	7	5	9	3	45	17	0	53	25	3	51
4	5	8	12	2	45	20	2	20	28	5	36
7	4	4	15	1	9	23	3	23	30	7	30

JUILLET a 31 jours & la Lune 29.

	Cal. Réformé	Grégorien	Russe	
V	1 Thibault	Martial	19 Jude, Ap.	Juin.
S	2 *Vis. de la V.*	Visitation	20 Méthode	
D	3 5 *D. ap. la Tr.*	Anatole	21 *D. Julien*	
L	4 Corneille	Zoé Pav. D.	22 Eusèbe	
M	5 *Charlotte*	Tranquillin	23 Agrippine	
M	6 Isaïe	Isaïe	24 N. de J. S. B.	
J	7 Vilibaud	Aubierge	25 Fébronie	
V	8 Kilien	Elisabeth	26 David	
S	9 *Louise de C.*	Victoire	27 Simon	
D	10 *6 D. ap. la Tr.*	Félicité	28 *D. Cyr et J.*	
L	11 Pie	Tr. d. S. Ben.	29 Pierre et Paul	
M	12 Henri	Gualbert	30 C. des Apôtr.	
M	13 Marguerite	Turiaf	1 Côme et D.	Juillet
J	14 Bonaventure	Bonavent.	2 V. de N. D.	
V	15 Div. des Apôt.	Henri, Emp.	3 Hyacinthe	
S	16 Ruth	Eustate	4 André	
D	17 *7. D. ap. la Tr.*	Spérat	5 *D. Athanase*	
L	18 Eugène	Th. d'Aquin	6 Sisoès	
M	19 Rufine	Vinc. de P.	7 Thomas	
M	20 Elie	Marguerite	8 Procope	
J	21 Praxède	Victor	9 Pancrace	
V	22 Marie Magd.	*S. Madel. D.*	10 45 M. de N.	
S	23 Apollinaire	Apollinaire	11 Euphémie	
D	24 *8. D. ap. la Tr.*	*Jours can.*	12 *D. Procle*	
L	25 *Jacq. Apôtre*	Jacqu. le m.	13 C. de Gabriel	
M	26 Anne	Tr. de S. M.	14 Aquilée	
M	27 Marthe	Georges	15 Cyrick	
J	28 Pantaléon	Anne	16 Athénogène	
V	29 Béatrix	Loup	17 Marine	
S	30 Abdon	Abdon	18 Hyacinthe	
D	31 *9 D. ap. la Tr.*	Ger. l'Aux.	19 *D. Die Macre*	

	Com. d. j.		Long. d. j.		☉ s. l'hor.		Le soleil
1	2 h.	51 m.	18 h.	18 m.	16 h.	16 m.	entre au
11	3	1	17	58	16	2	♋ le 23. à
21	3	15	17	30	15	38	6 h. 19 m.
31	3	31	16	58	15	12	du matin.

Quintin Durward III.

JUILLET. Les jours décroissent le matin de 32 min. & le soir de 32 m.

	Cal. des Juifs Tamuz		M ☽	Phases de la Lune.	Equation du temps.		
1	15		16		+	3′	20″
2	16	Sabat	17		+	3	31
3	17	*J. pr. du T.*	18	Le 6 Apog.	+	3	43
4	18		19	de la ☽.	+	3	54
5	19		20		+	4	4
6	20		21	☾ le 8 à 8 h.	+	4	15
7	21		22	☾ 6 m. du	+	4	26
8	22		23	matin.	+	4	34
9	23	Sabat	24		+	4	43
10	24		25	Le 12 ♍ ☽	+	4	52
11	25		26	avant midi.	+	5	1
12	26		27		+	5	9
13	27		28	○ le 15 à 11 h.	+	5	16
14	28		29	○ 6 m. du	+	5	24
15	29		1	soir.	+	5	30
16	1	*Ab* Sabat	2		+	5	36
17	2		3	Le 21 Pér.	+	5	42
18	3		4	de la ☽.	+	5	47
19	4		5		+	5	51
20	5		6	☽ le 22 à 4 h.	+	5	56
21	6		7	☽ 16 m. du	+	5	59
22	7		8	soir.	+	6	2
23	8	Sabat	9		+	6	4
24	9	*J. Dest. du T.*	10	Le 25 ♎ ☽	+	6	6
25	10		11	avant midi.	+	6	7
26	11		12		+	6	8
27	12		13	● le 29 à 10 h.	+	6	7
28	13		14	● 50 m. du	+	6	7
29	14		15	soir.	+	6	5
30	15	*Allégresse* S.	16		+	6	3
31	16		17		+	6	1

Clair de Lune.

	h.	m.		h.	m.		h.	m.		h.	m.
1	7	9	9	4	35	17	0	37	25	4	17
4	6	6	12	3	32	20	1	47	28	6	52
7	5	16	15	0	0	23	3	12	31	8	31

AOUT a 31 jours & la Lune 30.

	Cal. Réformé	Grégorien	Russe	
L	1 Pierre-ès-L.	Pierre ès L.	20 Elie P.	Juillet.
M	2 Gustave	Etienne	21 Sim. Jean	
M	3 Auguste	Inv de St E.	22 Marie	
J	4 Dominique	Dominique	23 Trophime	
V	5 Oswald	Yon	24 Christine	
S	6 Sixte	Transfigur.	25 Anne	
D	7 *10 D. ap. la T.*	Gaëtan	26 *D. Hermolas*	
L	8 Cyrille	Justin	27 Pantaléon	
M	9 Roland	Romain	28 Prochore	
M	10 Laurent	Laurent	29 Callinique	
J	11 Hermane	Susp. de l. †	30 Silas	
V	12 Claire	Claire	31 Eudocime	
S	13 Hippolyte	Hippolyte	1 B. de l'E.	Août.
D	14 *11 D. ap. la T.*	*Vig.-Jeûne*	2 *D. Etienne*	Jeûne de la mère de Dieu.
L	15 Assomt. d. l. V.	ASSOMPT.	3 Isaac	
M	16 Roch	Roch	4 7 Martyrs.	
M	17 Bertrand	Mammès	5 Eusigne	
J	18 Agapet	Hélène I.	6 Transfigur.	
V	19 Sébaud	Louis, Ev.	7 Domèce	
S	20 Bernard	Bernard	8 Emile	
D	21 *12 D. ap. la T.*	Privat	9 *D. Matth A.*	
L	22 Timothée	Symphor.	10 Laurent	
M	23 Zachée	Sidoine	11 Euple	
M	24 Barthélemi	Barthélemi	12 Photin	
J	25 Louis	*Louis, R. A. F.*	13 Maxime	
V	26 Samuel	Zéphirin	14 Micha, Pr.	
S	27 Guébard	Césaire	15 *Assompt.*	
D	28 *13 D. ap. la T.*	Augustin	16 *D. St. Suaire*	
L	29 Déc. de S. J.B.	Déc. de J.B.	17 Myron	
M	30 Benjamin	Fiacre	18 Flore et L.	
M	31 Paulin	Méderic	19 André St.	

	Com. du j.		Long. d. j.		☉s. l'hor.		Le Soleil
1	3 h.	34 m.	16 h.	52 m.	15 h.	8 m.	entre à la
11	3	53	16	14	14	38	♍ le 23. à
21	4	13	15	34	14	2	12 h. 46 m.
31	4	33	14	54	13	24	du soir.

AOUT. Les jours décroissent le matin de 52 m. & le soir de 52 min.

	Cal. des Juifs. Ab.		M ☽	Phases de la Lune.	Equation du temps.		
1	17		18		+	5′	58″
2	18		19	Le 3 Apog.	+	5	54
3	19		20	de la ☽.	+	5	50
4	20		21		+	5	45
5	21		22	☺ le 7 à 12 h.	+	5	39
6	22	Sabat	23	☺ 57 m. du	+	5	33
7	23		24	matin.	+	5	27
8	24		25		+	5	19
9	25		26	Le 8 ♍☽	+	5	12
10	26		27	après midi.	+	5	3
11	27		28		+	4	55
12	28		29	☺ le 14 à 7 h.	+	4	45
13	29	Sabat	30	☺ 40 m. du	+	4	36
14	30		1	matin.	+	4	25
15	1	*Elul*	2		+	4	14
16	2		3	Le 17 Périg.	+	4	2
17	3		4	de la ☽.	+	3	50
18	4		5		+	3	47
19	5		6	☺ le 20 à 10 h.	+	3	24
20	6	Sabat	7	☺ 15 m. du	+	3	10
21	7		8	soir.	+	2	56
22	8		9		+	2	41
23	9		10	Le 21 ♎☽	+	2	26
24	10		11	avant midi.	+	2	10
25	11		12	Le 30 Apog.	+	1	54
26	12		13	de la ☽.	+	1	38
27	13	Sabat	14		+	1	21
28	14		15	☺ le 28 à 12 h.	+	1	4
29	15		16	☺ 44 m. du	+	0	47
30	16		17	soir.	+	0	29
31	17		18		+	0	10

Clair de Lune.

	h.	m.		h.	m.		h.	m.		h.	m.
1	8	15	9	4	42	17	1	0	25	6	44
4	7	24	12	2	33	20	2	47	28	10	17
7	6	11	15	0	9	23	5	4	31	13	8

SEPTEMBRE a 30 jours & la Lune 29.

	Cal. Réformé	Grégorien	Russe	
J	1 Egyde	Leu & Gilles	20 Samuel Pr.	Août.
V	2 Ernest	St. Ange D.	21 Thaddée	
S	3 Mansuète	Grégoire	22 Agathonic	
D	4 *14 D. ap. la T.*	Rosalie	23 *D. Loup*	
L	5 Hercule	Bertin	24 Eutyche	
M	6 Magne	Eleutère	25 Barthélemy	
M	7 Reine	Cloud, Prêt.	26 Natalie	
J	8 Nat. de N. D.	Nat. de la V.	27 Poémen	
V	9 Bruno	Omer	28 Moïse	
S	10 Sosthène	Nicolas Tol.	29 Déc. de S. J. B.	
D	11 *15 D. ap. la T.*	Patient	30 *D. Alexandre*	
L	12 Syrus	Raphaël	31 Ceint. de M.	
M	13 Materne	Maurille	1 Simon St.	Septemb.
M	14 Exalt. de la †	Exalt. d. l. C.	2 Mamas	
J	15 Mariane	Nicomèdes	3 Anthime	
V	16 Euphémie	Cyprien	4 Babilas	
S	17 Lambert	Lambert	5 Zacharie	
D	18 *16 D. ap. la T.*	Jean Chrys.	*6 D. Plaies de G.*	
L	19 Sidoine	Janvier	7 Sozon	
M	20 Fauste	Eustache	8 Nat. de la V.	
M	21 *M. Quatre - T.*	*Quatre - T.*	9 Joachim	
J	22 Maurice	Maurice	10 Ménodore	
V	23 Thècle	Thècle	11 Théodore	
S	24 Conc. de J. B.	Andoche	12 Autonome	
D	25 *17 D. ap. la T.*	Firmin	13 *D. Rest. du T.*	
L	26 Cyprien	Justine	14 Exalt. de la †	
M	27 Côme & Dam.	Côme & D.	15 Nicétas	
M	28 Venceslas	Céran	16 Euphémie	
J	29 *Michel*	Mich. Arch.	17 Sophie	
V	30 Jérôme	Jérôme	18 Eumène	

	Com. du j.		Long. d. j.		☉ s. l'hor.		
1	4 h.	35 m.	14 h.	50 m.	13 h.	20 m.	Le Soleil entre à la
10	4	51	14	18	12	50	♎ le 23. à
20	5	13	13	34	12	8	9 h. 23 m.
30	5	34	12	52	11	28	du matin.

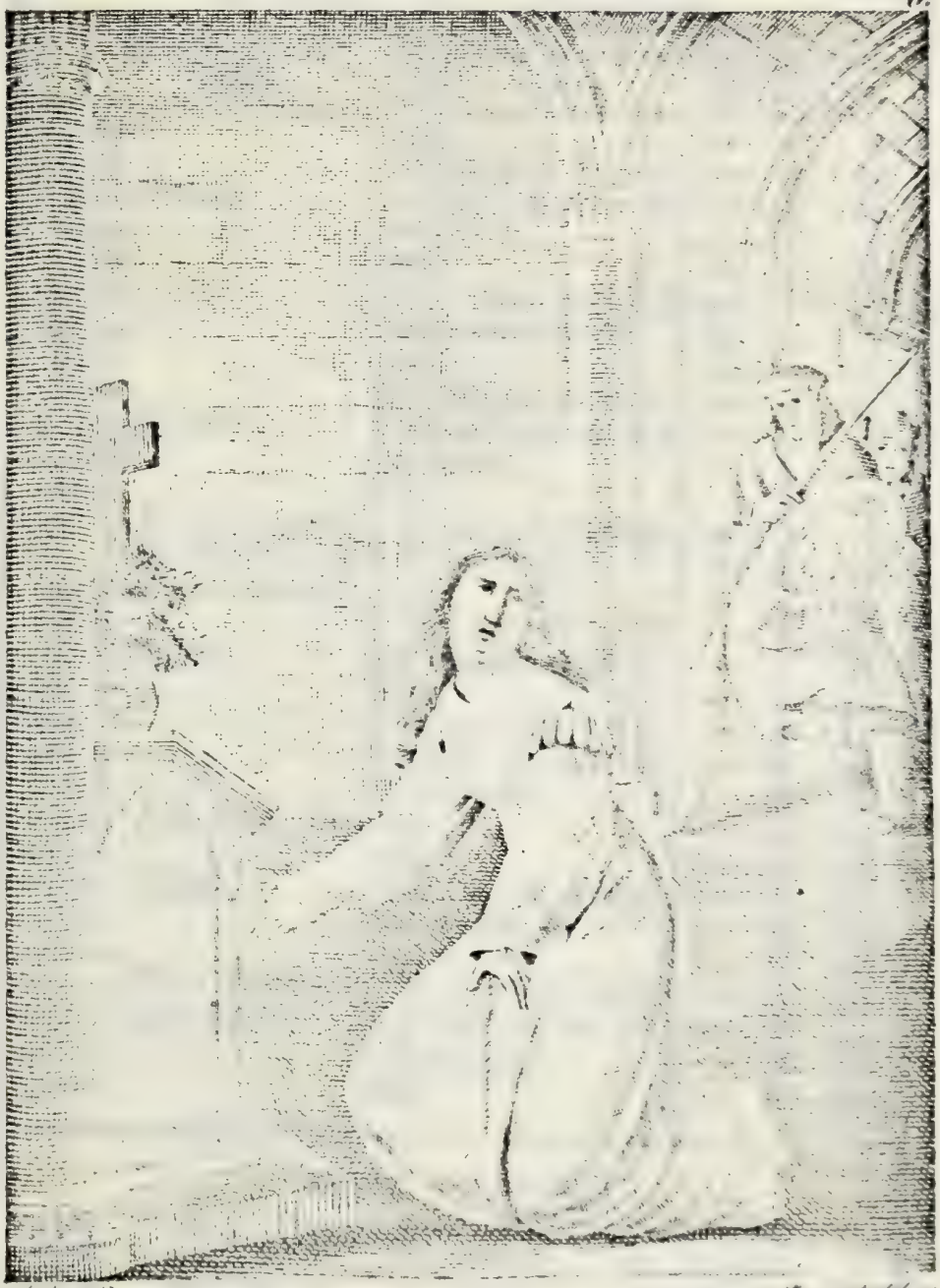

Quintin Durward IV.

SEPTEMBRE. Les jours décroissent le mat. de 56 min. & le soir de 56 m.

	C. des Juifs Elul.		M ☽	*Phases de la Lune.*	*Equation du temps.*	
1	18		19		— 0′	8″
2	19		20	le 5 à 4 h.	— 0	27
3	20	Sabat	21	50 m. du	— 0	46
4	21		22	soir.	— 1	5
5	22		23		— 1	25
6	23		24	Le 5 ♍ ☽	— 1	45
7	24		25	avant midi.	— 2	5
8	25		26		— 2	25
9	26		27	le 12 à 3 h.	— 2	45
10	27	Sabat	28	42 m. du	— 3	6
11	28		29	soir.	— 3	26
12	29		1		— 3	47
13	1	*T. n. A. 5586.*	2	Le 13 Périg.	— 4	8
14	2	*Sec. F. du n. A.*	3	de la ☽.	— 4	29
15	3	*J. de Gédalie*	4		— 4	49
16	4		5	Le 17 ♎ ☽	— 5	10
17	5	Sabat	6	après midi.	— 5	31
18	6		7		— 5	52
19	7		8	le 19 à 7 h.	— 6	13
20	8		9	11 m. du	— 6	35
21	9		10	matin.	— 6	55
22	10	*Fêt. R. L. N.*	11		— 7	16
23	11		12		— 7	37
24	12	Sabat	13	Le 27 Apog.	— 7	58
25	13		14	de la ☽.	— 8	18
26	14		15		— 8	39
27	15	*Fêt. d. Tabern.*	16	le 27 à 4 h.	— 8	59
28	16	*2me Fête*	17	56 m. du	— 9	19
29	17		18	matin.	— 9	39
30	18		19		— 9	59

Clair de Lune.

	h.	m.		h.	m.		h.	m.		h.	m.
1	11	42	9	4	21	17	2	26	25	10	7
4	8	17	12	0	0	20	5	35	28	11	39
7	5	31	15	1	0	23	7	57	30	11	1

OCTOBRE a 31 jours & la Lune 30.

	Cal. Réformé	Gregorien	Russe	
S	1 Remy	Remy	19 Trophime	Septembre.
D	2 *18 D. ap. la T.*	Ang. Gard.	20 *D. Eustache*	
L	3 Jaïre	Denis l'ar.	21 Codrat	
M	4 François	Franç d'Aff.	22 Phocas	
M	5 Foi	*A. Plac. D.*	23 C. de S. J. B.	
J	6 Fréderique	Bruno	24 Thècle	
V	7 Abadie	Julie	25 Euphrosine	
S	8 Pélage	Brigitte	26 Jean-le Th.	
D	9 *19 D. ap. la T.*	*Denis*	27 *D. Callistrate*	
L	10 Frideman	Géréon	28 Chariton	
M	11 Bourkard	Nicaise	29 Cyriaque	
M	12 Maximilien	Donatien	30 Grég. Arm.	
J	13 Edouard	Géraud	1 Pr. de N. D.	Octobre
V	14 Caliste	Calliste, P.	2 Cyprien	
S	15 Hedwige	Thérèse,	3 Denis, l'Ar.	
D	16 *20 D. ap. la T.*	Gal, Abbé	4 *D. Hiérote*	
L	17 Florentin	Cerbonney	5 Charitine	
M	18 Luc. Ev.	Luc. Evang.	6 Thomas	
M	19 Ferdinand	Savinien	7 Serg et B.	
J	20 Vendelin	Caprais	8 Pélagie	
V	21 Ursule	Ursule	9 Jacq. Ap.	
S	22 Cordule	Melon	10 Eulampe	
D	23 *21 D. ap. la T.*	Hilarion	11 *D. Philippe*	
L	24 Nathan	Magloire	12 Probe	
M	25 Crépin	Crép. et Cr.	13 Carpe	
M	26 Amand	Evariste	14 Nazaire	
J	27 Sabine	Frumence	15 Lucien	
V	28 Siméon, Jude	Siméon et J.	16 Longin	
J	29 Narcisse	Faron	17 Osée, Pr.	
D	30 *22 D. ap. la T.*	Lucain	18 *D. Luc. Ev.*	
L	31 *Fête de la Réf.*	*Vig. Jeûne*	19 Joël Pr.	

	Com. d. j.		Long. d. j.		[illegible]		Le Soleil
1	5 h.	[illegible]	12 h.	52 m.	11 h.	2[illegible] m.	entre au
11	5	53	12	14	10	52	♏ le 23 à
21	6	18	11	40	10	14	5 h. 32 m.
[illegible]	6	29	11	2	9	34	du soir.

OCTOBRE. Les jours décroissent le matin de 56 min & le soir de 56 min.

	Cal. des Juifs. Tisri.		M D	Phases de la Lune.	Equation du temps.	
1	19	Sabat	20		— 10′	17″
2	20		21	Le 2 ♍ ☽	— 10	36
3	21	*Fête d. Palmes*	22	avant midi.	— 10	55
4	22	*Congrégation.*	23		— 11	13
5	23	*Allégresse*	24	☽ le 5 à 4 h.	— 11	31
6	24		25	34 m. du	— 11	49
7	25		26	soir.	— 12	6
8	26	Sabat	27		— 12	23
9	27		28	Le 11 Périg	— 12	39
10	28		29	de la ☽.	— 12	54
11	29		30		— 13	10
12	30		1	☽ le 12 à 12 h.	— 13	24
13	1	*Marchesvan*	2	15 m. du	— 13	39
14	2		3	matin.	— 13	52
15	3	Sabat	4		— 14	6
16	4		5	Le 14 ♌ ☽	— 14	18
17	5		6	après midi.	— 14	31
18	6		7		— 14	42
19	7		8	☽ le 18 à 7 h.	— 14	54
20	8		9	48 m. du	— 15	4
21	9		10	soir.	— 15	14
22	10	Sabat	11		— 15	23
23	11		12	Le 25 Apog.	— 15	31
24	12		13	de la ☽.	— 15	39
25	13		14		— 15	46
26	14		15	☽ le 26 à 10 h.	— 15	52
27	15		16	44 m. du	— 15	58
28	16		17	soir.	— 16	3
29	17	Sabat	18		— 16	7
30	18		19	Le 29 ♍ ☽	— 16	11
31	19		20	avant midi.	— 16	13

Clair de Lune.

	h.	m.		h.	m		h.	m.		h.	m.
1	10	23	9	3	36	17	4	25	25	12	31
4	6	31	12	0	0	20	6	52	28	13	41
7	8	16	15	2	13	23	10	21	31	11	23

NOVEMBRE a 30 jours & la Lune 29.

	Cal. Réformé	Grégorien	Russe	
M	1 La Toussaint	La Touss.	20 Artème	Octobre.
M	2 Les Morts	*Trépassés*	21 Hilarion	
J	3 Théophile	Marcel	22 Aubert	
V	4 Otton	Charles	23 Jacques	
S	5 Blandine	Bertille	24 Arèthe	
D	6 *23 D. ap. la T.*	Léonard	25 *D. Marcien*	
L	7 Malachie	Achille	26 Démétrius	
M	8 Geoffroi	Stes Reliq.	27 Nestor	
M	9 Théodore	Mathurin	28 Térence	
J	10 Mart. Luther	Léon-I.-Gr.	29 Anastasie	
V	11 Mart. Evêque	Martin, Ev.	30 Zénobie	
S	12 Jonas	René	31 Stachys	
D	13 *24 D. ap. la T.*	Brice	1 *D. Com. et D.*	Novemb.
L	14 Levin	Maclou	2 Acyndine	
M	15 Léopold	Eugène	3 Acepsime	
M	16 Ottomar	Eucher	4 Jean	
J	17 Hugues	Agnan	5 Galaction	
V	18 Gélase	Aude	6 Paul	
S	19 Elisabeth	Elisabeth	7 33 Mart.	
D	20 *25 D. ap. la T.*	Edmond	8 *D. C. de Michel*	
L	21 Prés. de la V.	Présentat.	9 Onésiphore	
M	22 Cécile	Cécile	10 Eraste	
M	23 Clément	Clément	11 Ménas	
J	24 Chrysogène	Séverin,	12 Jean, Ap.	
V	25 Catherine	Catherine	13 Jean Chr.	
S	26 Conrad	Genev. d. A.	14 Phil. A.	
D	27 *1 D. de l'Av.*	Vital	15 *D. Garias A.*	
L	28 Rufe	Sosthène	16 Matth. E.	
M	29 Vauthier	Saturnin	17 Gr. de N.	
M	30 *André*	André, Ap.	17 Platon	

	Com. du j.		Long. d. j.		☉ s. l'hor.		Le Soleil
1	6h.	31 m.	10h.	58 m.	9 h.	30 m.	entre au
10	6	43	10	34	9	2	♐ le 22. à
20	6	58	10	4	8	28	1 h. 55 m.
30	7	9	9	42	8	4	du soir.

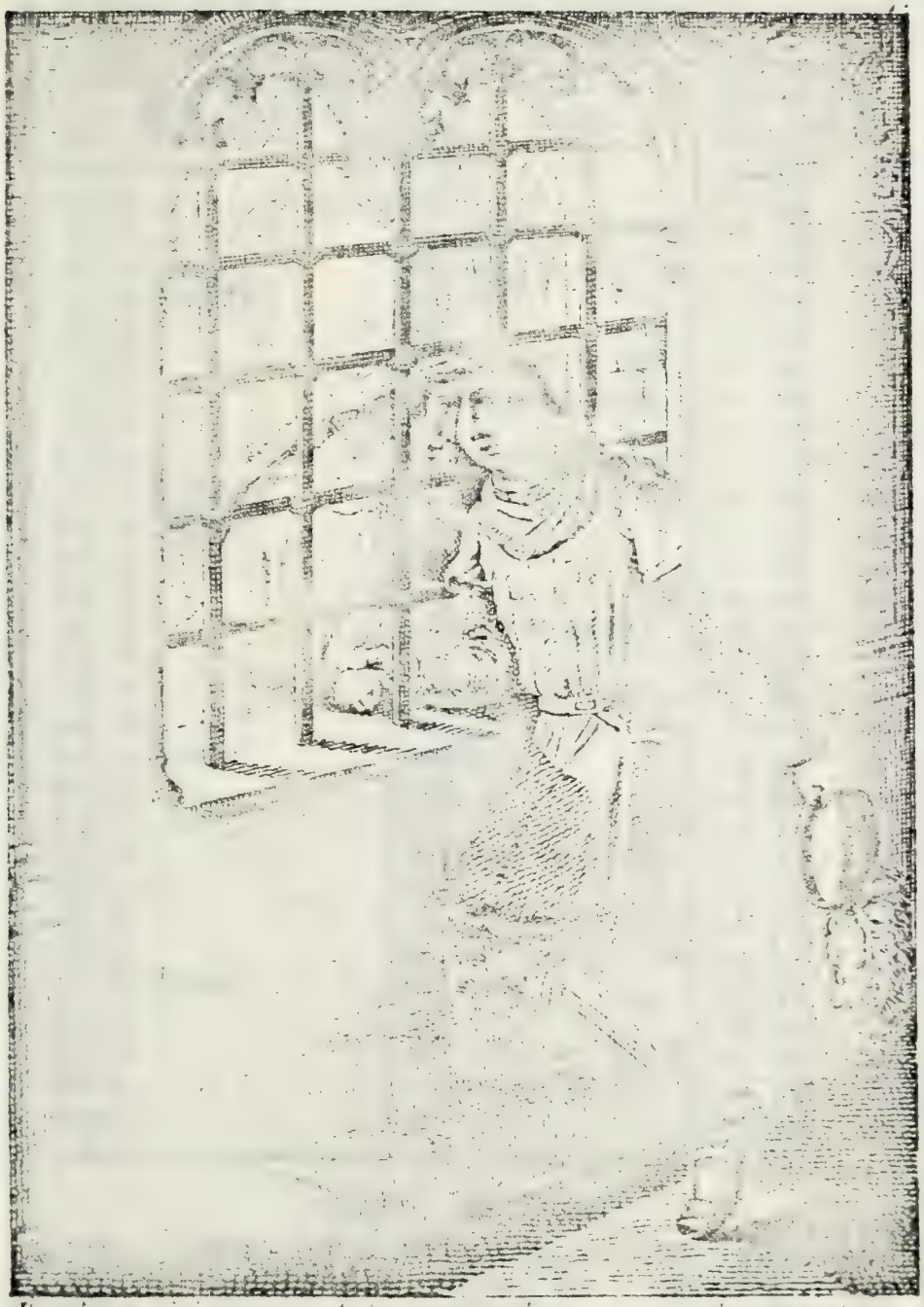

Bendixen del. *[illegible] dir.* *[illegible] sc.*

Quintin Durward V.

NOVEMBRE. Les jours décroissent le mat. de 43 m. & le soir de 43 m.

	Cal. des Juifs. Marchesvan.		M ☽	*Phases de la Lune.*	*Equation du temps.*	
1	20		21		— 16′	15″
2	21		22		— 16	15
3	22		23	le 3 à 7 h.	— 16	15
4	23		24	5 m. du	— 16	15
5	24	Sabat	25	soir.	— 16	13
6	25		26		— 16	11
7	26		27	Le 8 Pé-	— 16	8
8	27		28	rig. de la ☽.	— 16	3
9	28		29		— 15	58
10	29		1	le 10 à 9 h.	— 15	53
11	1	*Cislen*	2	5 m. du	— 15	46
12	2	Sabat	3	matin.	— 15	38
13	3		4		— 15	30
14	4		5	Le 11 ☊☽	— 15	21
15	5		6	avant midi.	— 15	11
16	6		7		— 15	0
17	7		8	le 17 à 12 h.	— 14	48
18	8		9	13 m. du	— 14	36
19	9	Sabat	10	soir.	— 14	23
20	10		11		— 14	8
21	11		12	Le 21 Apo-	— 13	54
22	12		13	gée de la ☽	— 13	38
23	13		14		— 13	22
24	14		15	le 25 à 4 h.	— 13	4
25	15		16	52 m. du	— 12	46
26	16	Sabat	17	soir.	— 12	23
27	17		18		— 12	8
28	18		19	Le 25 ☋☽	— 11	48
29	19		20	avant midi.	— 11	27
30	20		21		— 11	5

Clair de Lune.

	h.	m.		h.	m.		h.	m.		h.	m.
1	10	21	9	1	24	17	7	43	25	15	24
4	7	20	12	1	47	20	9	55	28	13	12
7	4	7	15	5	21	23	13	15	30	10	54

DECEMBRE a 31 jours & la Lune 29.

	Cal. Réformé	Grégorien	Russe	
J	1 Longin	Eloi	19 Obadie	Novembre.
V	2 *Jeûne*	Franç. Xav.	20 Procle	
S	3 Démétrius	Anthème	21 *Prés. de la V.*	
D	4 *2 D. de l'Av.*	Barbe	22 *D Philémon*	
L	5 Abigaïl	Sabas	23 Amphil.	
M	6 Nicolas	Nicolas	24 Cather. M.	
M	7 Agathon	Fare	25 Clément	
J	8 Conception	*Conception*	26 Alype	
V	9 Joachim	Gorgonie	27 Jacques	
S	10 Judith	Valère	28 Etienne	
D	11 *3 D. de l'Av.*	Fuscien	29 *D. Paramon*	
L	12 Ottilie	Damas	30 André Ap.	
M	13 Luce	Luce	1 Nahum Pr.	Décembre
M	14 *Quatre-T.*	*Quatre-T.*	2 Habac. Pr.	
J	15 Ignace	Mesmin	3 Zéphanie	
V	16 Aubin	Adélaïde	4 Barbe	
S	17 Lazare	Olympiade	5 Sabas	
D	18 *4 D. de l'Av.*	Gatien	6 *D. Nicolas*	
L	19 Abraham	Philogone	7 Ambroise	
M	20 Isaac	Mesmin	8 Patape	
M	21 *Thomas*	Thomas, A.	9 *Conception*	
J	22 Béate	Ischiron	10 Ménas	
V	23 Dagobert	Victoire	11 Daniel	
S	24 Adam, Eve	*Vig. Jeûne*	12 Spiridion	
D	25 NOEL	NOEL	13 *D Eustrate*	
L	26 *Etienne*	*Etienne*	14 Thyrse	
M	27 *Jean, Ev.*	*Jean, Ev.*	15 Eleuthère	
M	28 Les Innocents	Innocents	16 Aggée, Pr.	
J	29 Jonathan	Thom. de C.	17 Daniel, Pr.	
V	30 David	Colombe	18 Sébastien	
S	31 Sylvestre	Sylvestre, P.	19 Boniface	

	Com. du j.		Long. d. j.		☉ s. l'hor.		Le soleil
1	7h.	11 m.	9 h.	38m.	8 h.	9 m.	entre au
11	7	18	9	24	7	41	♑ le 22. à
21	7	18	9	24	7	40	2 h. 24 m.
31	7	16	9	28	7	46	du soir.

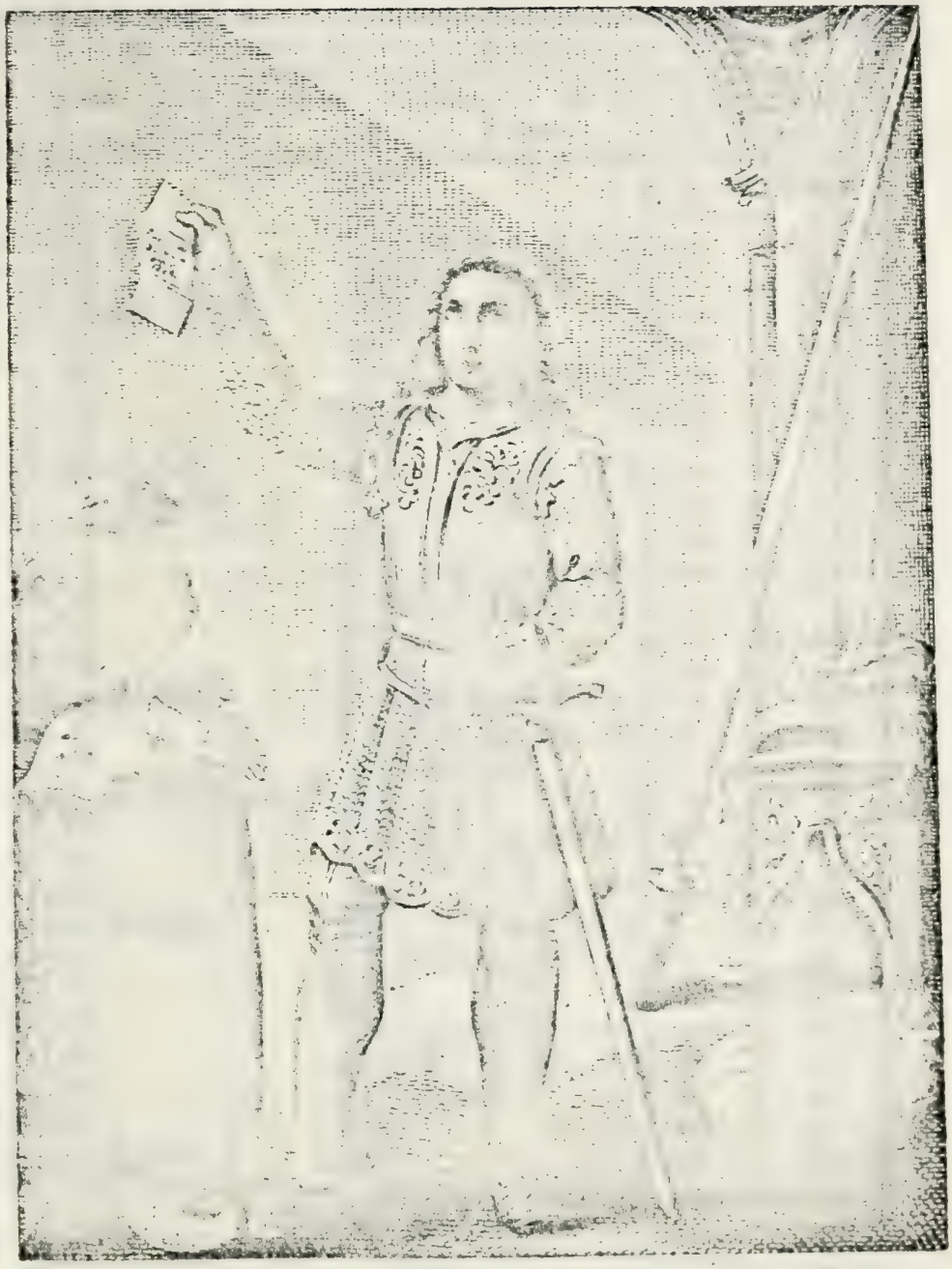

Quintin Durward VI.

Décembre. Les jours décroissent jusqu'au 21, le mat. de 10 m. & le soir de 10 m.

	Cal. des Juifs. Cisleu.		M ☽	*Phases de la Lune.*	*Equation du temps.*	
1	21		22		— 10′	43″
2	22		23		— 10	21
3	23	Sabat	24	le 3 à 4 h.	— 9	57
4	24		25	51 m. du	— 9	32
5	25	*Dédicace*	26	matin.	— 9	8
6	26		27		— 8	42
7	27		28	Le 5 Périg.	— 8	17
8	28		29	de la ☽.	— 7	40
9	29		1		— 7	23
10	30	Sabat	2	Le 8 ☊ ☽	— 6	55
11	1	*Tébeth*	3	après midi.	— 6	28
12	2		4		— 6	0
13	3		5	le 9 à 9 h.	— 5	31
14	4		6	16 m. du	— 5	3
15	5		7	soir.	— 4	33
16	6		8		— 4	4
17	7	Sabat	9	le 17 à 7 h.	— 3	35
18	8		10	55 m. du	— 3	5
19	9		11	matin.	— 2	35
20	10	*J. Siège de J.*	12		— 2	5
21	11		13	Le 19 Apog.	— 1	35
22	12		14	de la ☽.	— 1	6
23	13		15		— 0	36
24	14	Sabat	16	Le 22 ☋ ☽	— 0	6
25	15		17	après midi.	+ 0	24
26	16		18		+ 0	54
27	17		19	le 25 à 9 h.	+ 1	23
28	18		20	55 m. du	+ 1	53
29	19		21	matin.	+ 2	22
30	20		22		+ 2	51
31	21	Sabat	23		+ 3	20

Clair de Lune.

	h.	m.		h.	m.		h.	m.		h.	m.
1	9	42	9	0	0	17	8	10	25	15	33
4	7	12	12	3	19	20	11	11	28	12	15
7	3	14	15	6	52	23	14	18	31	8	23

JANVIER. Le soleil est au signe du Capricorne.

Jours	Lieu de la ☽			Lever de la ☽		Coucher de la ☽		Lieu du ☉			Lever du ☉		Coucher du ☉	
	S.	D.	M.	H.	M.	H.	M.	D.	S.	M.	H.	M.	H.	M.
1	♊	2	40	0 soir	46	4 matin	24	10	♑	50	8	7	3	53
2		16	8	1	30	5	31	11		52	8	6	3	54
3		29	59	2	17	6	34	12		53	8	5	3	55
4	♋	14	12	3	37	7	26	13		54	8	4	3	56
5		28	42	4	56	8	6	14		55	8	3	3	57
6	♌	13	21	6	20	8	38	15		56	8	2	3	58
7		28	4	7	46	9	4	16		57	8	1	3	59
8	♍	12	43	9	9	9	27	17		58	8	0	4	0
9		27	14	10	31	9	50	19		0	7	59	4	1
10	♎	11	31	11	52	10	7	20		1	7	59	4	1
11		25	32	matin		10	28	21		2	7	59	4	1
12	♏	9	16	1	11	10	54	22		3	7	58	4	2
13		22	43	2	28	11	25	23		4	7	57	4	3
14	♐	5	55	3	38	11	59	24		5	7	56	4	4
15		18	54	4	46	0 soir	53	25		6	7	55	4	5
16	♑	1	39	5	47	1	37	26		8	7	54	4	6
17		14	13	6	34	2	39	27		9	7	53	4	7
18		26	37	7	9	3	46	28		10	7	51	4	9
19	♒	8	51	7	37	4	57	29		11	7	50	4	10
20		20	55	7	58	6	6	0	♒	12	7	49	4	11
21	♓	6	55	8	16	7	12	1		13	7	48	4	12
22		14	49	8	34	8	19	2		14	7	47	4	13
23		26	40	8	50	9	25	3		15	7	46	4	14
24	♈	8	32	9	5	10	32	4		16	7	45	4	15
25		20	29	9	20	11	39	5		17	7	43	4	17
26	♉	2	34	9	40	matin		6		18	7	42	4	18
27		14	53	10	5	0	43	7		19	7	40	4	20
28		27	30	10	34	1	54	8		20	7	38	4	22
29	♊	10	30	11	11	3	2	9		21	7	36	4	24
30		23	56	0	0	4	5	10		22	7	34	4	26
31	♋	7	50	1 soir	3	5	1	11		23	7	32	4	28

	☉		♑	♄		♊	♃		♂		♒	♀		♒	☿		♒
1	15	D	36	1	R	43	11	R	51	15	D	59	18	D	49	0	D 12
13	16		19	1		12	10		30	25		26	3	♓	14	0	R 35
25	17		1	0		56	8		57	4	♓	52	17		31	18	♑ 7

FÉVRIER. Le soleil est au signe du Verseau.

J. du M.	Lieu de la ☽ S.	D.	M.	Lever de la ☽ H.	M.	Coucher de la ☽ H.	M.	Lieu du ☉ D.	S.	M.	Lever du ☉ H.	M.	Coucher du ☉ H.	M.
1	♋	22	12	2 soir	18	5 matin	48	12	♒	23	7	30	4	31
2	♌	6	57	3	39	6	27	13		24	7	29	4	32
3		21	59	5	7	6	57	14		25	7	25	4	36
4	♍	7	8	6	31	7	22	15		26	7	23	4	38
5		22	14	8	0	7	44	16		27	7	21	4	40
6	♎	7	8	9	26	8	6	17		27	7	20	4	41
7		21	42	10	50	8	28	18		28	7	18	4	43
8	♏	5	52	matin		8	51	19		29	7	16	4	45
9		19	37	0	9	9	20	20		30	7	15	4	46
10	♐	2	59	1	27	9	55	21		30	7	13	4	48
11		15	0	2	35	10	39	22		31	7	11	4	50
12		28	43	3	38	11	29	23		32	7	9	4	52
13	♑	11	12	4	26	0 soir	29	24		32	7	8	4	53
14		23	29	5	6	1	34	25		33	7	6	4	55
15	♒	5	38	5	36	2	41	26		33	7	4	4	57
16		17	41	6	2	3	50	27		34	7	3	4	58
17		29	39	6	22	4	58	28		34	7	1	5	0
18	♓	11	33	6	39	6	6	29		35	6	59	5	2
19		23	25	6	55	7	12	0	♓	35	6	57	5	4
20	♈	5	16	7	11	8	19	1		36	6	56	5	5
21		17	9	7	28	9	25	2		36	6	54	5	7
22		29	6	7	48	10	31	3		37	6	52	5	9
23	♉	11	11	8	9	11	40	4		37	6	49	5	12
24		23	27	8	35	matin		5		37	6	46	5	15
25	♊	5	58	9	8	0	46	6		37	6	44	5	17
26		18	51	9	53	1	49	7		38	6	42	5	19
27	♋	2	8	10	46	2	49	8		38	6	40	5	21
28		15	54	11	50	3	43	9		38	6	38	5	23

	♅		♑	♄		♊	♃		♌	♂		♓	♀		♓	☿		♑
1	17	D	24	0	D	54	8	R	0	10	D	20	25	D	38	18	D	30
13	18		5	1		9	6		30	19		42	9	♈	17	28		48
25	18		38	1		28	5		10	28		59	22		27	14	♒	33

MARS. Le soleil est au signe des Poissons.

Jours du mois	Lieu de la ☽ S.	D.	M.	Lever de la ☽ H.	M.	Coucher de la ☽ H.	M.	Lieu du ☉ D.	S.	M.	Lever du ☉ H.	M.	Coucher du ☉ H.	M.
1	♌	0	9	1 soir	9	4 matin	35	10	♓	38	6	37	5	24
2		14	52	2	32	5	2	11		38	6	35	5	26
3		29	58	3	59	5	24	12		38	6	33	5	28
4	♍	15	17	5	27	5	46	13		38	6	31	5	30
5	♎	0	39	6	56	6	6	14		38	6	29	5	32
6		15	51	8	23	6	29	15		38	6	28	5	33
7	♏	0	42	9	47	6	49	16		38	6	26	5	35
8		15	7	11	8	7	12	17		38	6	23	5	38
9		29	3	matin		7	42	18		38	6	21	5	40
10	♐	12	30	0	23	8	24	19		38	6	20	5	41
11		25	31	1	32	9	14	20		38	6	18	5	43
12	♑	8	11	2	28	10	11	21		37	6	16	5	45
13		20	33	3	12	11	18	22		37	6	14	5	47
14	♒	2	36	3	45	0 soir	29	23		37	6	12	5	49
15		14	43	4	10	1	41	24		37	6	10	5	51
16		26	38	4	32	2	51	25		36	6	8	5	53
17	♓	8	30	4	52	4	1	26		36	6	6	5	55
18		20	22	5	8	5	9	27		36	6	4	5	57
19	♈	2	14	5	24	6	14	28		35	6	1	6	0
20		14	8	5	42	7	21	29		35	5	59	6	2
21		26	6	6	0	8	30	0	♈	34	5	57	6	4
22	♉	8	8	6	22	9	36	1		34	5	56	6	5
23		20	17	6	48	10	43	2		33	5	54	6	7
24	♊	2	37	7	19	11	48	3		33	5	52	6	9
25		15	10	7	57	matin		4		32	5	50	6	11
26		28	0	8	56	0	48	5		31	5	47	6	14
27	♋	11	12	9	48	1	39	6		31	5	45	6	16
28		24	48	10	57	2	26	7		30	5	43	6	18
29	♌	8	51	0 soir	14	3	0	8		29	5	41	6	20
30		23	21	1	36	3	28	9		28	5	39	6	22
31	♍	8	14	3	2	3	53	10		27	5	37	6	24

	☊			♄			♃			♂			♀			☿		
1	18	D	47	1	D	41	4	R	48	2	D	4	2	D	4	10	D	3
13	19		14	2		27	4		0	11		15	8	♉	40	10	♓	9
25	19		36	3		21	3		35	20		8	19		40	2	♈	40

AVRIL. Le soleil est au signe du Bélier.

J. du M.	Lieu de la ☽ S.	D.	M.	Lever de la ☽ H.	M.	Coucher de la ☽ H.	M.	Lieu du ☉ D.	S.	M.	Lever du ☉ H.	M.	Coucher du ☉ H.	M.
1	♏	23	24	4 soir	28	4 matin	16	11	♈	26	5	37	6	24
2	♎	8	41	5	55	4	40	12		25	5	35	6	26
3		23	54	7	22	5	5	13		24	5	33	6	28
4	♏	8	52	8	48	5	32	14		23	5	31	6	29
5		23	26	10	10	6	4	15		22	5	29	6	32
6	♐	7	31	11	22	6	42	16		21	5	27	6	34
7		21	7	matin		7	28	17		20	5	25	6	36
8	♑	4	15	0	32	8	25	18		19	5	23	6	38
9		16	59	1	17	9	29	19		18	5	21	6	39
10		29	23	1	53	10	36	20		17	5	20	6	40
11	♒	11	32	2	22	11	44	21		16	5	18	6	43
12		23	31	2	41	0 soir	51	22		14	5	16	6	45
13	♓	5	24	3	4	1	59	23		13	5	14	6	47
14		17	14	3	25	3	6	24		12	5	12	6	49
15		29	6	3	40	4	12	25		10	5	10	6	50
16	♈	11	0	3	57	5	19	26		9	5	9	6	52
17		23	0	4	16	6	25	27		8	5	7	6	54
18	♉	5	5	4	36	7	34	28		6	5	5	6	56
19		17	18	5	0	8	41	29		5	5	3	6	58
20		29	39	5	29	9	46	0	♉	3	5	1	6	59
21	♊	12	11	6	4	10	48	1		2	4	59	7	2
22		24	54	6	51	11	43	2		0	4	57	7	4
23	♋	7	52	7	46	matin		2		59	4	56	7	5
24		21	8	8	52	0	30	3		57	4	54	7	7
25	♌	4	42	10	7	1	8	4		55	4	52	7	9
26		18	37	11	25	1	38	5		53	4	50	7	11
27	♍	2	53	0 soir	46	2	2	6		52	4	49	7	12
28		17	28	2	9	2	25	7		50	4	47	7	14
29	♎	2	17	3	32	2	48	8		48	4	45	7	16
30		17	14	4	56	3	9	9		46	4	43	7	18

	♃		♄		♅		♂		♀		☿	
1	19	D 44	4	D 2	3	D 32	25	D 33	25	D 11	16	D 58
13	19	54	5	16	3	53	4	♉ 27	2	♊ 39	10	♉ 10
25	19	56	6	33	4	37	13	10	6	25	24	38

MAI. Le soleil est au signe du Taureau.

Jours du M.	Lieu de la ☽ S.	D.	M.	Lever de la ☽ H.	M.	Coucher de la ☽ H.	M.	Lieu du ☉ D.	S.	M.	Lever du ☉ H.	M.	Coucher du ☉ H.	M.
1	♏	2	10	6 soir	22	3 matin	34	10	♉	44	4	42	7	19
2		16	56	7	52	4	4	11		43	4	40	7	21
3	♐	1	25	9	5	4	40	12		41	4	38	7	23
4		15	30	10	13	5	22	13		39	4	36	7	25
5		29	9	11	7	6	16	14		37	4	35	7	26
6	♑	12	22	11	52	7	17	15		35	4	33	7	28
7		25	11	matin		8	25	16		33	4	31	7	30
8	♒	7	40	0	27	9	36	17		31	4	29	7	32
9		19	53	0	52	10	46	18		29	4	28	7	33
10	♓	1	53	1	13	11	53	19		27	4	27	7	34
11		13	47	1	33	0 soir	58	20		24	4	25	7	36
12		25	39	1	47	2	5	21		22	4	23	7	38
13	♈	7	32	2	5	3	12	22		20	4	22	7	39
14		19	31	2	23	4	20	23		18	4	21	7	40
15	♉	1	36	2	43	5	26	24		16	4	19	7	42
16		13	51	3	5	6	34	25		14	4	17	7	43
17		26	17	3	33	7	40	26		11	4	16	7	44
18	♊	8	55	4	8	8	42	27		9	4	15	7	45
19		21	45	4	51	9	41	28		7	4	14	7	46
20	♋	4	48	5	45	10	29	29		5	4	13	7	47
21		18	5	6	49	11	8	0	♊	2	4	12	7	48
22	♌	1	35	8	0	11	39	1		0	4	10	7	50
23		15	19	9	16	matin		1		57	4	9	7	51
24		29	16	10	34	0	7	2		55	4	8	7	52
25	♍	13	26	11	53	0	37	3		53	4	6	7	54
26		27	46	1 soir	14	0	52	4		50	4	5	7	55
27	♎	12	14	2	36	1	13	5		48	4	4	7	56
28		26	43	3	59	1	36	6		45	4	3	7	57
29	♏	11	14	5	20	2	3	7		43	4	2	7	58
30		25	36	6	38	2	34	8		40	4	1	7	59
31	♐	9	45	7	53	3	12	9		38	4	0	8	0

	♁		♑	♄		♊	♃		♌	♂		♉	♀		♊	☿		♉
1	19	R	54	7	D	21	5	D	9	17	D	32	6	R	23	27	D	8
13	19		46	8		51	6		30	26		7	2		3	23	R	34
25	19		34	10		24	8		4	4	♊	36	24	♉	49	18		23

JUIN. Le soleil est au signe des Gémeaux.

J. du M.	Lieu de la ☽			Lever de la ☽		Coucher de la ☽		Lieu du ☉			Lever du ☉		Coucher du ☉	
	S.	D.	M.	H.	M.	H.	M.	D.	S.	M.	H.	M.	H.	M.
1	♐	23	36	8 soir	54	3 matin	59	10	♊	35	3	59	8	1
2	♑	7	8	9	42	4	59	11		32	3	58	8	2
3		20	18	10	20	6	4	12		30	3	57	8	3
4	♒	3	8	0	49	7	14	13		27	3	57	8	3
5		15	39	11	13	8	25	14		25	3	56	8	4
6		27	54	11	32	9	35	15		22	3	55	8	5
7	♓	9	57	11	50	10	48	16		19	3	54	8	6
8		21	53	matin		11	51	17		17	3	53	8	7
9	♈	3	46	0	8	0 soir	56	18		14	3	53	8	7
10		15	41	0	26	2	2	19		11	3	52	8	8
11		27	42	0	45	3	8	20		9	3	52	8	8
12	♉	9	52	1	6	4	14	21		6	3	51	8	9
13		22	15	1	31	5	22	22		3	3	51	8	9
14	♊	4	54	2	3	6	27	23		1	3	51	8	9
15		17	49	2	42	7	27	23		58	3	51	8	9
16	♋	1	0	3	31	8	20	24		55	3	51	8	9
17		14	28	4	32	9	2	25		53	3	51	8	9
18		28	9	5	43	9	38	26		50	3	50	8	10
19	♌	12	3	6	58	10	6	27		47	3	50	8	10
20		26	7	8	16	10	30	28		44	3	50	8	10
21	♍	10	17	9	38	10	53	29		42	3	50	8	10
22		24	31	10	59	11	11	0	♋	39	3	50	8	10
23	♎	8	45	0 soir	19	11	33	1		36	3	50	8	10
24		23	1	1	38	11	58	2		33	3	50	8	10
25	♏	7	8	2	59	matin		3		31	3	51	8	9
26		21	10	4	16	0	27	4		28	3	51	8	9
27	♐	5	4	5	31	1	3	5		25	3	51	8	9
28		18	47	6	38	1	45	6		22	3	51	8	9
29	♑	2	16	7	29	2	40	7		19	3	52	8	8
30		15	30	8	12	3	42	8		16	3	52	8	8

	♃			♄			♃			♂			♀			☿		
1	19	R	23	11	D	♊ 17	9	D	♎ 9	9	D	♊ 26	21	R	♉ 37	19	D	♉ 25
13	19		7	12		51	11		10	17		47	20	D	17	29		8
25	18		49	14		26	13		20	25		55	24		7	17		♊ 9

JUILLET. Le soleil est au signe du Cancer.

Jours	Lieu de la ☽ S.	D.	M.	Lever de la ☽ H.	M.	Coucher de la ☽ H.	M.	Lieu du ☉ D.	S.	M.	Lever du ☉ H.	M.	Coucher du ☉ H.	M.
1	♑	28	28	8 soir	44	4 matin	51	9	♋	14	3	53	8	7
2	♒	11	11	9	10	6	0	10		11	3	54	8	6
3		23	39	9	33	7	10	11		8	3	54	8	6
4	♓	5	53	9	49	8	21	12		5	3	55	8	5
5		17	56	10	6	9	28	13		2	3	55	8	5
6		19	52	10	25	10	34	14		0	3	56	8	4
7	♈	11	45	10	41	11	42	14		57	3	57	8	3
8		23	39	11	1	0 soir	47	15		54	3	58	8	2
9	♉	5	40	11	23	1	55	16		51	3	58	8	2
10		17	52	11	52	3	0	17		48	3	59	8	1
11	♊	0	19	matin		4	6	18		46	4	0	8	0
12		13	5	0	29	5	9	19		43	4	1	7	59
13		26	12	1	14	6	5	20		40	4	2	7	58
14	♋	9	42	2	11	6	53	21		37	4	3	7	57
15		23	32	3	17	7	29	22		35	4	5	7	55
16	♌	7	41	4	34	8	2	23		32	4	6	7	54
17		22	3	5	55	8	31	24		29	4	7	7	53
18	♍	6	32	7	16	8	55	25		27	4	9	7	51
19		21	3	8	40	9	15	26		24	4	10	7	50
20	♎	5	31	10	2	9	36	27		21	4	11	7	49
21		19	50	11	21	10	0	28		18	4	12	7	48
22	♏	3	58	0 soir	42	10	26	29		16	4	13	7	47
23		17	54	2	1	10	58	0	♌	13	4	14	7	46
24	♐	1	37	3	16	11	38	1		10	4	16	7	44
25		15	7	4	23	matin		2		8	4	17	7	43
26		28	25	5	19	0	28	3		5	4	18	7	42
27	♑	11	31	6	6	1	26	4		2	4	19	7	41
28		24	24	6	42	2	32	5		0	4	20	7	40
29	♒	7	6	7	11	3	42	5		57	4	21	7	39
30		19	36	7	35	4	54	6		54	4	23	7	37
31	♓	1	55	7	53	6	52	7		3	4	24	7	36

	♃		♑	♄		♊	♃		♌	♂		♊	♀		♉	☿		♊
1	18	R	18	15	D	9	14	D	32	29	D	58	27	D	26	28	D	47
13	17		50	16		34	16		58	8	♋	0	6	♊	2	24	♋	25
25	17		20	17		55	19		30	15		55	16		32	17	♌	51

Aout. Le soleil est au signe du Lion.

J. du M.	Lieu de la ☽ S.	D.	M.	Lever de la ☽ H.	M.	Coucher de la ☽ H.	M.	Lieu du ☉ D.	S.	M.	Lever du ☉ H.	M.	Coucher du ☉ H.	M.
1	♓	14	3	8 soir	11	7 matin	12	8	♌	49	4	26	7	34
2		26	3	8	28	8	17	9		47	4	27	7	33
3	♈	7	57	8	46	9	25	10		44	4	29	7	31
4		19	49	9	6	10	32	11		42	4	30	7	30
5	♉	1	42	9	27	11	39	12		39	4	32	7	28
6		13	40	9	52	0 soir	45	13		37	4	34	7	26
7		25	50	10	24	1	51	14		34	4	35	7	25
8	♊	8	16	11	5	2	53	15		32	4	37	7	22
9		21	3	11	56	3	51	16		29	4	38	7	21
10	♋	4	14	matin		4	42	17		27	4	40	7	19
11		17	52	0	57	5	25	18		25	4	41	7	18
12	♌	1	56	2	9	6	2	19		22	4	42	7	17
13		16	26	3	28	6	32	20		20	4	44	7	15
14	♍	1	12	4	53	6	57	21		18	4	45	7	14
15		16	7	6	17	7	21	22		15	4	47	7	12
16	♎	1	3	7	41	7	44	23		13	4	49	7	10
17		15	50	9	5	8	8	24		11	4	51	7	8
18	♏	0	22	10	27	8	35	25		9	4	53	7	6
19		14	36	11	50	9	6	26		6	4	55	7	4
20		28	29	1 soir	8	9	45	27		4	4	57	7	2
21	♐	12	3	2	19	10	32	28		2	4	59	7	0
22		25	19	3	19	11	27	29		0	5	1	6	58
23	♑	8	19	4	8	matin		29		58	5	3	6	56
24		21	6	4	47	0	28	0	♍	56	5	5	6	54
25	♒	3	41	5	19	1	36	1		53	5	7	6	52
26		16	7	5	44	2	45	2		51	5	9	6	50
27		28	23	6	4	3	55	3		49	5	10	6	49
28	♓	10	31	6	23	5	4	4		47	5	12	6	47
29		22	33	6	41	6	13	5		45	5	13	6	46
30	♈	4	29	7	0	7	18	6		43	5	15	6	44
31		16	20	7	17	8	25	7		41	5	18	6	41

	♃		♄		♅		♂		♀		☿	
1	17 R	♑ 5	18 D	♊ 35	21 D	♌ 0	20 D	♋ 31	23 D	♊ 13	29 D	♌ 41
13	16	41	19	41	23	36	28	18	5	♋ 21	16	♍ 39
25	16	19	20	39	26	14	5	♌ 59	18	13	28	34

SEPTEMB. Le soleil est au signe de la Vierge.

Jours	Lieu de la ☽			Lever de la ☽		Coucher de la ☽		Lieu du ☉			Lever du ☉		Coucher du ☉	
		S. D.	M.	H.	M.	H.	M.		D. S.	M.	H.	M.	H.	M.
1	♈	28	10	7 soir	38	9 matin	32	♍	8	40	5	20	6	39
2	♉	10	2	8	3	10	35		9	38	5	22	6	37
3		21	59	8	33	11	42		10	36	5	24	6	35
4	♊	4	6	9	9	0 soir	45		11	34	5	26	6	33
5		16	28	9	54	1	44		12	32	5	28	6	31
6		29	11	10	54	2	37		13	31	5	29	6	30
7	♋	12	19	matin		3	21		14	29	5	31	6	28
8		25	56	0	1	3	59		15	27	5	33	6	26
9	♌	10	2	1	13	4	33		16	26	5	34	6	25
10		24	37	2	29	5	3		17	24	5	35	6	24
11	♍	9	34	3	51	5	28		18	22	5	37	6	22
12		24	46	5	17	5	51		19	21	5	39	6	20
13	♎	10	1	6	45	6	16		20	19	5	40	6	19
14		25	7	8	10	6	44		21	18	5	42	6	17
15	♏	9	57	9	33	7	15		22	16	5	44	6	15
16		24	29	10	58	7	51		23	15	5	46	6	13
17	♐	8	25	0 soir	14	8	37		24	14	5	48	6	11
18		22	0	1	20	9	31		25	12	5	50	6	9
19	♑	5	13	2	13	10	33		26	11	5	52	6	7
20		18	5	2	55	11	40		27	10	5	54	6	5
21	♒	0	41	3	29	matin			28	8	5	56	6	3
22		13	5	3	57	0	47		29	7	5	58	6	1
23		25	18	4	19	1	55	♎	0	6	6	1	5	58
24	♓	7	23	4	40	3	4		1	5	6	3	5	56
25		19	23	4	59	4	11		2	4	6	4	5	55
26	♈	1	18	5	16	5	15		3	2	6	6	5	53
27		13	10	5	34	6	24		4	1	6	8	5	51
28		25	1	5	54	7	30		5	0	6	10	5	49
29	♉	6	53	6	17	8	37		5	59	6	12	5	47
30		18	46	6	44	9	42		6	58	6	14	5	45

	♃		♄		♃		♂		♀		☿	
1	16 R	12	21 D	2	27 D	44	10 D	28	25 R	56	1 D	46
13	16	0	21	37	29	47	18	3	9	33	26 ♍	31
25	15 D	56	21	59	2 ♍	47	25	33	23 ♋	31	17 R	23

OCTOBRE. Le soleil est au signe de la Balance.

Jours.	Lieu de la ☽			Lever de la ☽		Coucher de la ☽		Lieu du ☉			Lever du ☉		Coucher du ☉	
	S.	D.	M.	H.	M.	H.	M.	D.	S.	M.	H.	M.	H.	M.
1	♊	0	43	7 soir	19	10 ♋	45	7	♎	57	6	17	5	42
2		12	52	8	0	11	44	8		57	6	18	5	41
3		25	15	8	51	0 soir	4[illegible]	9		56	6	20	5	39
4	♋	7	55	9	51	1	29	10		55	6	22	5	37
5		20	57	10	59	2	7	11		54	6	24	5	35
6	♌	4	26	matin		2	41	12		53	6	26	5	33
7		18	24	0	12	3	11	13		53	6	28	5	31
8	♍	2	50	1	31	3	35	14		52	6	30	5	29
9		17	43	2	55	4	1	15		51	6	31	5	27
10	♎	2	53	4	20	4	25	16		51	6	33	5	26
11		18	12	5	45	4	51	17		50	6	35	5	24
12	♏	3	28	7	11	5	21	18		50	6	37	5	22
13		18	30	8	35	5	57	19		49	6	38	5	21
14	♐	3	10	9	56	6	38	20		49	6	40	5	19
15		17	23	11	11	7	30	21		48	6	42	5	17
16	♑	1	8	0 soir	14	8	30	22		48	6	44	5	15
17		14	2[illegible]	1	3	9	38	23		47	6	46	5	13
18		27	21	1	41	10	4[illegible]	24		47	6	48	5	11
19	♒	9	55	2	10	11	56	25		47	6	50	5	9
20		22	14	2	33	matin		26		46	6	51	5	8
21	♓	4	21	2	52	1	4	27		46	6	53	5	6
22		16	20	3	11	2	14	28		46	6	55	5	4
23		28	15	3	27	3	22	29		46	6	58	5	1
24	♈	10	6	3	44	4	25	0	♏	46	7	0	4	59
25		21	56	4	5	5	28	1		45	7	2	4	57
26	♉	3	51	4	29	6	32	2		45	7	4	4	55
27		15	46	4	44	7	36	3		45	7	6	4	53
28		27	47	5	27	8	43	4		45	7	8	4	51
29	♊	9	55	6	6	9	41	5		45	7	10	4	49
30		22	11	6	54	10	40	6		45	7	12	4	47
31	♋	4	40	7	50	12	29	7		45	7	13	4	46

	♃			♄			♅			♂			♃			♀		
1	15	D	59	21	R	59	3	D	59	29	D	15	0	D	35	20	D	6
13	16		7	21		54	6		16	0 ♏		38	14		58	7	♎	0
25	16		19	21		39	8		24	13		55	29		32	27		33

NOVEMBRE. Le soleil est au signe du Scorpion.

Jours	Lieu de la ☽			Lever de la ☽		Coucher de la ☽		Lieu du ☉			Lever du ☉		Coucher du ☉	
	S.	D.	M.	H.	M.	H.	M.	D.	S.	M.	H.	M.	H.	M.
1	♋	17	24	8 soir	54	0 soir	11	8	♏	45	7	15	4	44
2	♌	0	27	10	6	0	46	9		46	7	17	4	42
3		13	51	11	20	1	15	10		46	7	18	4	41
4		27	39	matin		1	41	11		46	7	20	4	39
5	♍	11	51	0	35	2	5	12		46	7	22	4	37
6		26	25	1	54	2	28	13		47	7	23	4	36
7	♎	11	18	3	18	2	51	14		47	7	25	4	34
8		26	22	4	40	3	17	15		47	7	26	4	33
9	♏	11	29	6	4	3	49	16		48	7	28	4	31
10		26	28	7	30	4	28	17		48	7	29	4	30
11	♐	11	11	8	48	5	16	18		48	7	31	4	28
12		25	31	9	56	6	14	19		49	7	32	4	27
13	♑	9	25	10	53	7	19	20		49	7	34	4	25
14		22	52	11	36	8	30	21		50	7	36	4	23
15	♒	5	54	0 soir	8	9	42	22		50	7	38	4	21
16		18	34	0	33	10	52	23		51	7	40	4	19
17	♓	0	55	0	55	0	0	24		52	7	42	4	17
18		13	2	1	16	matin		25		52	7	43	4	16
19		24	59	1	34	1	2	26		53	7	44	4	15
20	♈	6	51	1	51	2	8	27		53	7	46	4	13
21		18	42	2	10	3	15	28		54	7	47	4	12
22	♉	0	34	2	31	4	19	29		55	7	48	4	11
23		12	31	2	56	5	25	0	♐	55	7	49	4	10
24		24	35	3	25	6	29	1		56	7	50	4	9
25	♊	6	48	4	2	7	32	2		57	7	52	4	7
26		19	10	4	46	8	31	3		58	7	53	4	6
27	♋	1	43	5	41	9	22	4		58	7	54	4	5
28		14	29	6	44	10	6	5		59	7	56	4	4
29		27	28	7	51	10	43	7		0	7	57	4	3
30	♌	10	42	9	4	11	14	8		1	7	58	4	2

	♃			♄			♅			♂			♀			☿		
		♑			♊			♍			♍			♎			♏	
1	16	D	33	21	R	16	9	D	30	18	D	7	8	D	6	8	D	55
13	17		0	20		34	11		12	25		13	22		56	27		57
25	17		33	19		41	12		37	2	♎	14	7	♏	51	16	♐	20

DÉCEMBRE. Le soleil est au signe du Sagittaire.

J. du M.	Lieu de la ☽ S.	D.	M.	Lever de la ☽ H.	M.	Coucher de la ☽ H.	M.	Lieu du ☉ D.	S.	M.	Lever du ☉ H.	M.	Coucher du ☉ H.	M.
1	♌	24	12	10 soir	18	11 m. soir	40	9	♐	2	8	0	4	0
2	♍	7	57	11	36	0	2	10		3	8	1	3	59
3		22	1	matin		0	25	11		4	8	2	3	58
4	♎	6	15	0	51	0	47	12		5	8	3	3	57
5		20	44	2	11	1	11	13		6	8	4	3	56
6	♏	5	22	3	31	1	39	14		6	8	5	3	55
7		20	3	4	52	2	12	15		8	8	6	3	54
8	♐	4	42	6	10	2	54	16		9	8	7	3	53
9		19	11	7	24	3	45	17		10	8	8	3	52
10	♑	3	24	8	27	4	46	18		11	8	9	3	51
11		17	17	9	17	5	56	19		12	8	10	3	50
12	♒	0	47	9	57	7	9	20		13	8	10	3	50
13		13	54	10	27	8	22	21		14	8	10	3	50
14		26	39	10	49	9	33	22		15	8	10	3	50
15	♓	9	4	11	8	10	42	23		16	8	10	3	50
16		21	14	11	28	11	48	24		17	8	10	3	50
17	♈	3	12	11	46	matin		25		18	8	10	3	50
18		15	4	0 soir	4	0	51	26		19	8	10	3	50
19		26	55	0	23	1	56	27		21	8	10	3	50
20	♉	8	50	0	46	3	1	28		22	8	10	3	50
21		20	49	1	16	4	4	29		23	8	10	3	50
22	♊	3	1	1	49	5	6	0	♑	24	8	10	3	50
23		15	25	2	28	6	8	1		25	8	10	3	50
24		28	4	3	18	7	5	2		26	8	10	3	50
25	♋	11	1	4	20	7	53	3		27	8	10	3	50
26		24	9	5	28	8	31	4		29	8	9	3	51
27	♌	7	35	6	40	9	4	5		30	8	9	3	51
28		21	10	7	54	9	30	6		31	8	9	3	51
29	♍	4	58	9	10	9	54	7		32	8	8	3	52
30		18	54	10	28	10	18	8		33	8	8	3	52
31	♎	2	57	11	45	10	40	9		34	8	8	3	52

	♅		♑	♄		♊	♃		♍	♂		♎	♀		♏	☿		♐
1	17	D	48	19	R	12	13	D	11	5	D	39	15	D	20	25	D	17
13	18		25	18		12	13		58	12		23	0	♐	21	11	♑	23
25	19		4	17		13	14		24	18		25	15		24	16	R	58

Calendrier des Turcs.

Hégire ou Ere des Musulmans: 1240.

1825 Janv.	21	1	*Jomada II.*
Févr.	2	13	Jours heureux.
	3	14	
	4	15	
	19	1	*Rajab*
Mars	3	13	Jours heureux.
	4	14	
	5	15	J. de Victoire.
	17	27	Exalt. de Mahomet.
Avril	21	1	*Schaaban*
	2	13	Jours heureux.
	3	14	
	4	15	Nuit de Barah.
	19	1	*Ramadan:* Mois d'abstinence.
Mai	1	13	Jours heureux.
	2	14	
	3	15	
	8	20	Défaite des Turcs devant Vienne.
Juin	19	1	*Chawwal* grand Beiram.
	20	2	
	21	3	
	31	13	Jours heureux.
	1	14	
	2	15	
	17	1	*Doulkaadah.*
	29	13	Jours heureux.
	30	14	
Juil.	1	15	

1825 Juillet	17	1	*Doulheggia.*
	29	13	Jours heureux.
	30	14	
	31	15	
Août	16	1	*Mohharram.* 1er mois de l'année Musulmane 1241.
	28	13	Jours heureux.
	29	14	
	30	15	
Sept.	15	1	*Saphar.*
	27	13	Jours heureux.
	28	14	
	29	15	
Oct.	14	1	*Rabia I.*
	26	13	Jours heureux.
	27	14	
	28	15	
Nov.	13	1	*Rabia II.*
	25	13	Jours heureux.
	26	14	
	27	15	
Déc.	12	1	*Jomada I.*
	24	13	Jours heureux.
	25	14	
	26	15	

GENEALOGIE

DES

SOUVERAINS DE L'EUROPE

ET

DES MEMBRES VIVANS DE LEURS FAMILLES.

SAXE.

Branche Ernestine. (Luth.)

Saxe - Gotha.

Duc *Fréderic* IV. né le 28. Nov. 1774. succ. à son Frère le Duc *Auguste*, 17. Mai 1822.

Duchesse Mère.

D. Marie *Charlotte* Amélie Ernestine Wilhelmine Henriette Philippine, F. d'Antoine Ulric D. de Saxe - Meiningen, n. 11. Sept. 1751, Veuve du Duc Ernest II. 20. Avril 1804.

Duchesse Douairière.

D. *Caroline* Amélie, Fille de Guillaume I. Electeur de Hesse, née 11. Juill. 1771. Veuve 17. Mai 1822 du Duc Auguste.

Fille du Duc Auguste du 1. lit, de Louise Charlotte Princ. de Mecklembourg-Schwerin († 4. Janv. 1801.).

D. Dorothée *Louise* Pauline Charlotte Fréderique Auguste, n. 21. Déc. 1800, mar. au Duc régnant de Saxe-Saalfeld-Cobourg.

Saxe-Meiningen.

Duc *Bernard* Erick Freund, n. 17. Déc. 1800, succ. à son père le D. Georges le 24. Déc. 1803, sous la tutelle de sa mère, prend lui-même les rênes du gouvernement 17. Déc. 1821.

Soeurs.

1) D. *Adélaïde*, v. Grande-Bretagne.
2) D. *Ida*, v. Saxe-Weimar.

Mère.

D. *Louise* Eléonore, F. de Chrétien Albert Prince de Hohenlohe-Langenbourg, n. 11. Août 1763. Veuve du Duc Georges 24. Déc. 1803.

Tante.

D. *Charlotte*; v. Saxe-Gotha.

Saxe-Hildbourghausen.

Duc *Fréderic*, n. 29. Avril 1763, succ. à son père le 22. Sept. 1780, Veuf 14. Mai 1818 de Charlotte Georgine Louise Fréderique, F. de Charles Louis, Duc de Mecklenbourg-Strelitz.

Enfans.

1) D. *Charlotte*; v. Wurttemberg.
2) D. *Joseph* Georges Fréderic, Pr. Héréd. n. 27. Août 1789, Colonel au service du Roi de Saxe, m. 24. Avril 1817 à la

D. Louise *Amélie* Wilhelmine Philippine, F. de Louis, Duc de Wurtemberg, n. 28 Juin 1799.

Enfans.

(1) Pr. Alexandrine *Marie* Wilhelmine Catherine Charlotte Thérèse Henriette Louise Pauline

line Elise Fréderique Georgine, n. 15. Avril 1818.

(2) Pr. *Pauline* Fréderique Henriette Auguste, n. 24. Nov. 1819.

(3) Pr. Henriette Fréderique Thérèse Elisabeth, née 9. Oct. 1823.

3) D. *Thérèse*, Princesse Royale de Bavière.

4) D. *Louise*, Duchesse de Nassau.

5) D. *Georges* Charles Fréderic, n. 24. Juill. 1796. Major au serv. de Bavière.

6) D. *Fréderic* Guillaume Charles Joseph, n. 4. Oct. 1801.

7) D. *Edouard* Guillaume Chrétien, n. 3. Juill. 1804.

Saxe-Saalfeld-Cobourg.

Duc *Ernest*, n. 2. Janv. 1784, succ. à son père le Duc François le 9. Décemb. 1806, mar. 31. Juill. 1817 à la

D. *Louise*, F. d'Auguste, Duc de Saxe-Gotha, n. 21. Déc. 1800.

Fils.

1) D. *Ernest* Auguste Charles Jean Léopold Alexandre Edouard, Pr. Héréd. n. 21. Juin 1818.

2) D. *Albert* François Auguste Charles Emmanuel, n. 26. Août 1819.

Frères et Soeurs.

1) D. *Sophie* Fréderique Caroline Louise, n. 19. Août 1778, m. 22 Févr. 1824, au Comte Emmanuel de Mensdorf, Chambell. et Gén.-Maj. Autr., n. 4. Janv. 1777. *[Résidence: Prague.]*

2) D. Julie Henriette Ulrique, actuellement *Anna* Féodorowna, n. 23. Sept. 1781; separée 20. Mars 1820 du Grand-Duc Constantin de Russie. *[En Suisse.]*

3) D. *Ferdinand* Georges Auguste, n. 28. Mars 1785, mar. 2. Janv. 1816 à

Marie *Antoinette* Gabriele, F. du Pr. François Joseph de Kohary, n. 2. Juill. 1797. *[Vienne.]*

Enfans.

(1) Pr. *Ferdinand* Auguste François Antoine, n. 29. Oct. 1816.

(2) Pr. *Auguste* Louis Victor, n. 13. Juin 1818.

(3) Pr. *Louise* Auguste Antoinette, n. 14. Févr. 1822.

(4) Pr. Léopold François Jules, n. 31. Janv. 1824.

4) D. *Victoire*, v. Grande-Bretagne.

5) D. *Léopold* Georges Chretien Fréderic, n. 16. Déc 1790. V. 6. Nov. 1817 de *Charlotte* Auguste, F. du Prince-Régent (actuellement Roi) de la Grande-Brétagne. *[Londres.]*

Duchesse Mère.

D. *Auguste* Caroline Sophie, F. de Henri XXIV. Prince Reufs d'Ebersdorf, née 19. Janv. 1757. Veuve du Duc *François* 9. Déc. 1806.

Tante.

D. *Caroline* Ulrique Amélie, n. 19. Oct. 1753. Doyenne du Chap. sécularisé de Gandersheim.

Saxe-Weimar-Eisenach.

Grand-Duc *Charles Auguste*, n. 3. Sept. 1757, succ. à son père le D. Ernest Auguste Constantin le 28. Mai 1758 sous la tutelle de sa mère, la Duchesse Anne Amélie (née Pr. de Brunsvic † 10. Avril 1807), déclaré majeur 3. Sept. 1775, prend le titre de Grand-Duc, 2. Avril 1815, mar. 3. Oct. 1775 à la

Gr. Duch. *Louise*, F. du Landgr. Louis IX. de Hesse-Darmstadt, n. 30. Janv. 1757.

Enfans.

1) *Charles Fréderic*, Gr. D. Héréd. n. 2. Févr. 1783, m. 3. Août 1804 à la

Gr. Duch. *Marie* Paulowna, F. d. l'Empereur Paul I. des Russies, n. 16. Févr. 1786.

Enfans.

(1) D. *Marie* Louise Alexandrine, n. 3. Févr. 1808.

(2) D.

(2) D. Marie Louise *Auguste* Catherine, n. 30. Sept. 1811.
(3) D. *Charles* Alexandre Auguste Jean, n. 24. Juin 1818.

2) D. Charles *Bernard*, n. 30. Mai 1792, Gén. Maj. au serv. du Roi des Pays-Bas, m. 30. Mai 1816 à la

D. *Ida*, F. de Georges, Duc de Saxe-Meiningen, n. 25. Juin 1784. *[Gand.]*

Enfans.

(1) Pr. Louise Wilhelmine Adélaïde, n. 31. Mars 1817.
(2) Pr. Guillaume Charles, n. 25. Juin 1819.
(3) Pr. Guillaume Auguste Edouard, né à Bushy Park près de Londres 11. Oct. 1823.

SAXE.

Branche Albertine. (Cath.)

Roi *Fréderic Auguste*, n. 23. Déc. 1750, succ. à son père l'Electeur Fréderic Chrétien 17 Déc. 1763, sous la tutelle de son Oncle le Prince Xavier, prend lui-même les rênes du Gouvernement, 15. Sept. 1768, et la dignité Royale le 11. Déc. 1806; m. par procur. le 17. et en personne le 29. Janv. 1769 à la

Reine Marie *Amélie* Auguste, F. de Fréderic, Pr. Palat. des Deux-Ponts, n. 10. Mai 1752.

Enfant.

Pr. Marie *Auguste* Népomuque Antoinette Françoise Xavière Aloyse, n. 21. Juin 1782.

Frères et Soeur.

1) D. *Antoine* Clément Théodore, n. 27. Déc. 1755, mar. en secondes noces p. procur. 8. Sept. et en personne le 18. Oct. 1787 à la

D. Marie *Thérèse* Josephe Carol. Jean., F. de l'Empereur Léopold II. n. 14. Janv. 1767.

2) D.

2) D. Marie *Amélie* Anne Josephe, née 28. Sept. 1757. Veuve du Duc Charles des Deux-Ponts; Abbesse du Chap. des dames nobles à Munich; v. Bavière.

3) D. *Maximilien* Marie Joseph, n. 13. Avril 1759. V. 1. Mars 1804 de Caroline Marie Thérèse, F. de Ferdinand D. de Parme.

Enfans.

(1) D. Marie *Amélie* Fréderique Auguste, n. 10. Août 1794.

(2) D. *Marie*, Grande-Duchesse de Toscane.

(3) D. *Fréderic* Auguste, n. 18. Mai 1797, m. p. proc. 26. Sept. et en personne 7. Oct 1819 à

Caroline Ferdinandine Thérèse Josephe Démétrie, n. 8. Avril 1801, F. de l'Empereur François d'Autriche.

(4) D. *Anne*, v. Toscane.

(5) D. *Jean* Népom. Marie Joseph, n. 12. Déc. 1801, marié p. procur. 10. Nov. et en personne 21. Nov. 1823 à la

Pr. *Amélie* Auguste, fille du Roi de Bavière n. 12. Nov. 1801.

(6) D. *Josephe*, Reine d'Espagne.

Tante.

Marie *Cunégonde* Dorothée Hedwige Franç. Xavière Florentine, n. 10. Nov. 1740, Princesse Abbesse des Chap. sécularisés d'Essen et Thorn.

AN-

Anhalt-Dessau. (Réform.)

Duc *Léopold* Fréderic, n. 1. Oct. 1794, succ. à son Grand-père le D. Léopold Fréderic François 9. Août 1817, m. 18. Avril 1818 à

Fréderique Wilhelmine Louise Amélie, F. de Fréderic Louis Charles Prince de Prusse, n. 30. Sept. 1796.

Frères et Soeurs.

1) La Princesse régnante de Schwarzbourg-Roudolstadt.

2) Pr. *Georges* Bernard, n. 21. Févr. 1796. Major au serv. d'Autriche. Fiancé 15. Août 1823 à la Princ. *Caroline*, F. du Prince *Charles* Gonthier de Schwarzbourg-Roudolstadt, n. 4. Avril 1804.

3) L'Epouse du Pr. Gustave de Hesse-Hombourg.

4) Pr. *Fréderic* Auguste, n. 23. Sept. 1799. Capit. de Cav. au serv. d'Autriche.

5) Pr. *Guillaume* Woldemar, n. 29. Mai 1807.

Mère.

D. Christiane *Amélie*, F. de Fréderic Louis Guillaume Chrétien Landgrave de Hesse-Hombourg n. 29. Juin 1774. Veuve de Fréderic, Pr. Héréd. 27. Mai 1814.

Anhalt-Bernbourg. (Evang.)

D. *Alexis* Fréderic Chrétien, Prince aîné de la maison d'Anhalt depuis le 9. Août 1817, n. 12. Juin 1767, succ. à son père le 9. Avril 1796, élevé à la dignité ducale par l'Empereur François II

au mois de Mars 1806, m. 29. Nov. 1794 à Marie *Fréderique*, F. de Guillaume I. Electeur de Hesse (n. 14. Sept. 1768). Séparés au m. d'Août 1817.

Enfans.

1) L'Epouse du Pr. Fréderic de Prusse.
2) *Alexandre* Charles, Pr. Héréd. n. 2. Mars 1805.

Tante.

La Princesse Douairière d'Anhalt - Zerbst.

Anhalt - Bernbourg - Schaumbourg. (Réf.)

Veuve du Pr. Victor Charles Fréderic.

Amélie Charlotte Wilhelmine Louise, F. du Pr. Charles de Nassau - Weilbourg, n. 6. Août 1776. V. 22. Avril 1812. [*Schaumbourg sur la Lahn.*]

Enfans de ce Prince.

1) Pr. *Emma*, v. Waldeck.
2) Pr. *Ida*, n. 10. Mars 1804.

Anhalt - Coethen. (Réform.)

D. Fréderic *Ferdinand*, n. 25. Juin 1769, Fils du Pr Fréderic Erdmann d'Anhalt - Plefs († 12. Déc. 1797), succ. à Louis dernier Duc de la Branche principale (mort 16. Déc. 1818), mar. en sec. noces 20. Mai 1816 à

Julie, Comt. de Brandenbourg, n. 4. Janv. 1793.

Frères et Soeurs.

1) Pr. Anne *Emilie*, n. 20. Mai 1770, m. 20. Mai 1791 à Jean Henri, Comte de Hochberg - Furstenstein.
2) Pr. *Henri*, n. 20. Juill. 1778, Possesseur de la Seigneurie de Plefs dans la haute Silésie, m. 18. Mai 1819 à

Au-

Auguste Fréderique Espérance, n. 4. Août 1794, F. de Henri XLIV. Prince de Reuſs-Schleiz-Koestritz, 2de Branche.

3) Pr. *Louis*, n. 16. Août 1783.

Anhalt-Zerbst. (Réform.)

Veuve du dernier Pr. Fréderic Auguste.

Pr. *Fréderique* Auguste Sophie, F. du Pr. Victor Fréderic d'Anhalt-Bernbourg, n. 28. Août 1744. V. 3. Mars 1793.

Autriche. (Cath.)

François Joseph Charles, Empereur, Roi de Hongrie et de Bohême, de la Lombardie et de Venise, n. à Florence 12. Févr. 1768, succ. à son père l'Empereur Léopold II. dans les états de sa maison le 1. Mars 1792, couronné Roi de Hongrie le 6. Juin, élu Empereur Romain le 7. et couronné le 14. Juill. 1792, couronné Roi de Bohême 9. Août 1792, se déclare Empereur héréditaire de l'Autriche le 11. Août 1804, et se démet de la dignité d'Empereur Romain 6. Août 1806. Veuf (1) 18. Févr. 1790 de sa première Epouse *Elisabeth* Wilhelm. Louise, F. de Fréderic Eugène, Duc de Wurtemberg; (2) le 13. Avril 1807, de sa seconde Epouse, *Marie Thérèse*, F. de Ferdinand IV. Roi des Deux-Siciles; (3) le 7. Avril 1816, de sa troisième Epouse, l'Imp. *Marie Louise* Béatrice Ant. Jos. Jeann., F. de Ferdinand, Archid. d'Autriche, Duc de Modène-Brisgau, Oncle de l'Empereur; mar. en quatrièmes noces par procuration le 29. Oct. et en personne le 10. Nov. 1816 à l'

Impér. *Caroline* Auguste, F. du Roi de Bavière, n. 8. Févr. 1792.

En-

Enfans du 2. lit.

1) Archid. *Marie Louise* Léop. Franç. Thérèse Jos. Lucie, n. 12. Déc. 1791, m. par procuration 11. Mars et en personne 2. Avril 1810, à Napoléon alors Empereur des Français; voyez Parme.
2) Archid. *Ferdinand* Charles Léopold Joseph François Marcellin, Prince Impérial et héritier présomptif, n. 19. Avril 1793.
3) L'Epouse du Prince Royal de Portugal et du Brésil.
4) L'Epouse du Pr. Léopold des Deux-Siciles.
5) L'Epouse du Pr. Fréderic Auguste de Saxe.
6) Archid. *François* Charles Joseph, n. 7. Déc. 1802.
7) Archid. *Marie Anne* Françoise Thérèse Josephe Médarde, n. 8. Juin 1804.

Frères et Soeur.

1) L'Epouse du Prince Antoine de Saxe.
2) *Ferdinand*, Grand-Duc de Toscane; v. Toscane.
3) Archid. *Charles* Louis Jean Joseph Lor. n. 5. Sept. 1771. Gén. F. M. Gouverneur et Cap. Général du Royaume de Bohême, se démet de la Grande-Maîtrise de l'Ordre Teutonique 30. Juin 1804, mar. 17. Sept. 1815 à

Henriette Alexandrine Fréderique Wilhelm., F. du Pr. Fréderic Guillaume de Nassau-Weilbourg, n. 30. Oct. 1797.

Enfans.

(1) Archid. Marie *Thérèse* Isabelle, n. 31. Juill. 1816.
(2) Archid. *Albert* Fréderic Rodolphe, n. 3. Août 1817.
(3) Archid. Charles *Ferdinand*, n. 29. Juill. 1818.
(4) Archid. *Fréderic* Ferdinand Léopold, n. 14. Mai 1821.

4) Archid. *Joseph* Antoine Jean, n. 9. Mars 1776, Palatin, Gouvern. et Capit. Génér. de Hongrie (Comes et Judex Jazygum et Cumacorum, Gén. F. M.; V. (1) d'*Alexandrine* Paulowne,

F.

F. de l'Empereur Paul de Russie, 16. Mars 1801, et (2) d'*Hermine*, F. de Victor Charles Fréderic Prince d'Anhalt-Bernbourg-Schaumbourg, 14. Sept. 1817, m. en troisièmes noces 24. Août 1819 à la

Pr. *Marie Dorothée* Wilhelmine Caroline, n. 1. Nov. 1797, F. de *Louis* Fréderic Alexandre, Duc de Wurtemberg.

Enfans du 2. lit.

(1) *Hermine* Amélie Marie, (2) *Etienne* François Victor, } n. 14. Sept. 1817.

5) Archid. *Antoine* Victor Joseph Jean Raimond, n. 31. Août 1779, Grand-Maître de l'ordre Teutonique dans l'Empire d'Autriche.

6) Archid. *Jean*-Baptiste Joseph Favien Sébast. n. 10. Janv. 1782, Gén. de Cavalerie, Directeur gén. du génie et des fortifcations.

7) Archid. *Rénier* Joseph Jean Mich. François Jérôme, n. 30. Sept. 1783. Vice-Roi des Royaumes de la Lombardie et de Venise, Gén. Feld-Zeugmestre, m. 28. Mai 1820 à

Marie Elisabeth *Françoise*, n. 13. Avril 1800, F. de Charles Emmanuel Ferdinand, Pr. de Savoie-Carignan.

Enfans.

(1) Pr. *Marie* Caroline Auguste Elisabeth Marguerite Dorothée, n. 6. Févr. 1821.

(2) Pr. *Adélaïde* Françoise Marie Rénière Elisabeth Clotilde, n. 3. Juin 1822.

(3) Pr. Léopold Louis Marie François Jules Eustorges Gerard, n. 6. Juin. 1823.

8) Archid. *Louis* Joseph Antoine, n. 13. Déc. 1784, Lieut. Feldm. Directeur gén. de l'Artillerie.

9) Archid. *Rodolphe* Jean Joseph Rénier, n. 8. Janv. 1788, Cardinal et Archev. d'Olmutz, élu 24. Avril 1819.

Veuve de l'Oncle l'Archiduc Ferdinand (D. de Modène Brisgau).

Archid. Marie *Béatrice* d'Este, Duchesse de Massa et Princesse de Carrare, n. 7. Avril 1750, F. de Hercule III. dernier Duc de Modène. V. 24. Déc. 1806.

En-

Enfant de ce Prince.

1) La Reine de Sardaigne, Epouse du Roi Victor Emmanuel.
2) La Veuve de l'Electeur Palatin Charles Théodore; v. Bavière, branche No. 2.
3) Archid. *François* Joseph (François IV. Duc de Modène; v. Modène), n. 6. Oct. 1779.
4) Archid. *Ferdinand* Charles Joseph, n. 25. Avr. 1781, Gén. de Caval. *[Buda.]*
5) Archid. *Maximilien* Joseph Jean Ambroise Charles, n. 14. Juill. 1782, Général-Feldzeugmestre.

BADE. (Evang.)

Grand-Duc *Louis* Guillaume Auguste, n. 9. Févr. 1763, succ. à son Neveu le Gr. D. *Charles* Louis Fréderic, 8. Déc. 1818.

Veuve du Frère, le Pr. héréd. Charles Louis, mort 15. Déc. 1801.

Margrave: *Amélie* Fréderique, F. de Louis IX. Landgr. de Hesse-Darmstadt, n. 20. Juin 1754, mar. 15. Juill. 1774.

Ses Enfans.

1) La Reine de Bavière.
2) L'Impératrice *Elisabeth* de Russie.
3) Pr. *Fréderique* Dorothée Wilhelmine, n. 12. Mars 1781, mar. 31. Octobre 1797 à Gustave IV. Adolphe, Roi de Suède. (Séparée depuis le mois de Févr. 1812.)
4) La Grande-Duchesse héréditaire de Hesse-Darmstadt.

Veuve du Grand-Duc Charles Louis Fréderic, mort 8. Déc. 1818.

Stéphanie Louis Adrienne, n. 28. Août 1789, avait été adoptée par Napoléon, alors Empereur des Français, le 4. Mars 1806. *[Manheim.]*

Ses

Ses Enfans.

1) Pr. *Louise* Amélie Stéphanie, n. 5. Juin 1811.
2) Pr. *Joséphine* Fréderique Louise, n. 21. Oct. 1813.
3) Pr. *Marie* Amélie Elisabeth Caroline, n. 11. Oct. 1817.

Veuve du Frère le Margrave Fréderic [28. Mai 1817].

Pr. *Christiane* Louise, F. d. Fréderic Auguste, D. de Nassau-Usingen, n. 16. Août 1776, mar. 10. Déc. 1791.

Enfans

du père le Grand-Duc Charles Fréderic, du second lit avec Louise Caroline Comtesse de Hochberg, née Geyer de Geyersberg, morte 23. Juill. 1820. Ils portaient le titre de Comtes de Hochberg, et ont été déclarés Princes et Marggraves de Bade par un décret du feu Grand-Duc du 4. Oct. 1817.

1) Pr. Charles *Léopold* Fréderic, n. 29. Août 1790, mar. 25. Juill. 1819 à la
Pr. *Sophie* Wilhelmine, n. 21. Mai 1801, F. de Gustave IV. Adolphe, Roi de Suède.

Enfant.

Pr. Alexandrine Louise Amélie Fréderique Elisabeth Sophie, n. 6. Déc. 1820.

2) Pr. *Guillaume* Louis Auguste, n. 8. Avril 1792.
3) Pr. *Amélie* Christine Caroline, n. 26. Janv. 1795; v. Furstenberg.
4) Pr. *Maximilien* Fréderic Jean Ernest, n. 8. Déc. 1796.

Bavière. (Cath.)

Roi *Maxilien Joseph*, n. 27. Mai 1756, succ. à son frère le Duc Charles II. des Deux-Ponts 1. Avril 1795, et à l'Electeur Charles Théodore 16. Févr. 1799, prend la dignité royale le 26. Déc. 1805, mar. en secondes noces 9. Mars 1797 à la

Reine

Reine Fréderique Wilhelmine *Caroline*, F. de Charles Louis, Pr. Héréd. de Bade, n. 13. Juill. 1776.

Enfans.

a) Du 1. lit de Wilhelmine Auguste, Fille de Georges, Prince de Hesse-Darmstadt († 30. Mars 1796).

1) *Louis* Charles Auguste, Prince Royal, n. 25. Août 1786, mar. 12. Oct. 1810 à la

Pr. *Thérèse* Charlotte Louise, F. de Fréderic, Duc régn. de Saxe-Hildbourghausen, n. 8. Juill. 1792. [*Wurzbourg*]

Enfans.

(1) Pr. *Maximilien*, n, 28. Nov. 1811.
(2) Pr. *Mathilde* Caroline Fréderique Wilhelmine Charlotte, n. 30. Août 1813.
(3) Pr. *Otton* Fréderic Louis, n. 1. Juin 1815.
(4) Pr. Luitpold Charles Joseph Guillaume Louis, n. 14. Mars 1821.
(5) Princ. *Adelgonde* Auguste Charlotte Caroline Elise Amélie Sophie Marie Louise, née 19. Mars 1823.

2) Pr. *Auguste* Amélie, n. 21. Juin 1788. Veuve 21. Févr. 1824 du Prince Eugène alors Vice-roi d'Italie, puis Duc de Leuchtenberg et Prince d'Eichstædt: v. cet article.

3) L'Impératrice d'Autriche.

4) Pr. *Charles* Théodore Maximilien Auguste, n. 7. Juin 1795, Lieut. gén. au serv. du Roi.

b) Du second lit.

5) Pr. *Elisabeth* Louise, } n. 13. Nov. 1801.
6) Pr. *Amélie* Auguste, v. Saxe royale, }
7) Pr. *Fréderique* Sophie Dorothée, } n. 27. Janv. 1805.
8) Pr. *Marie* Anne Léopoldine, }
9) Pr. *Louise* Wilhelmine, n. 30. Août 1808.

Soeurs.

1) La Reine de Saxe.

2) Pr. *Marie Anne*, v. ci-dessous, branches ducales. No. 1.

Veuve du frère le Duc Charles II. des Deux-Ponts.

D. Marie *Amélie*, F. de *Chrétien*, Electeur de Saxe, n. 26. Sept. 1757. Veuve depuis le 1. Avril 1795. [*Neubourg sur le Danube.*]

Bran-

Branches ducales.

I. Première, ci-devant Palatine des Deux-Ponts-Birkenfeld.

D. *Guillaume*, Duc de Bavière, Gén. d'Infant. de l'armée Bavar. n. 10. Nov. 1752, V. 4. Févr. 1824 de *Marie Anne* (n. 28. Juill. 1753, F. de Fréderic, Comte Palatin, Pr. des Deux-Ponts, et Soeur du Roi. M. 30. Janv. 1780). *[Bamberg.]*

Enfans.

1) Pr. Marie *Elisabeth* Amélie, n. 6. Mai 1784. V. 1. Juin 1815, d'Alexandre Pr. de Wagram, ci-dev. Pr. de Neufchatel.

Enfans.

(1) Louis Alexandre, n. 11. Sept. 1810.
(2) Caroline Josephine, n. 20. Août 1813.
(3) Marie Anne Wilhelmine Alexandrine Elisabeth, n. 19. Févr. 1815.

2) Pr. *Pie* Auguste, Lieut. génér. de l'armée Bavar. n. 1. Août 1786, veuf 3. Avril 1823 d'*Amélie* Louise Julie, F. de Louis, Pr. d'Aremberg (n. 10. Avril 1789, m. 26. Mai 1807). *[Driesdorf.]*

Fils.

Pr. *Maximilien* Joseph, n. 4. Déc. 1808.

Soeur.

Pr. *Louise* Christine, n. 17. Août 1748. Veuve 26. Avril 1802, de Henri XXX. Comte Reuſs de Gera. *[Gera.]*

II. Deuxième, ci-devant Electorale Palatine de Neubourg et Soulzbach.

Veuve de l'Electeur Charles Théodore.

Marie *Léopoldine*, F. de l'Archiduc Ferdinand d'Autriche, Duc de Modène-Brisgau, n. 10. Déc. 1776. V. depuis 16. Févr. 1799. *[Steltbert près de Neubourg.]*

Brunswick - Wolfenbuttel. (Luth.)

Duc *Charles* Fréderic Guillaume, Duc de Brunswick - Lunebourg, d'Oels et Bernstedt en Silésie, né 30. Oct. 1804, et succédant sous la tutelle du Prince - Régent, actuellement Roi de la Grande - Bretagne, à son père, le Duc Fréderic Guillaume, tué à la Bataille de Quatre - Bras le 16. Juin 1815, il prend les rênes du gouvernement le 30. Oct. 1823.

Frère.

D. Auguste Louis *Guillaume* Maximilien Fréderic, n. 25. Avril 1806.

Grand' Tante.

D. *Elisabeth* Christine Ulrique, n. 8. Nov. 1746, m. au Roi de Prusse Fréderic Guillaume II. le 14. Juill. 1765, séparée en 1769. *[Stettin.]*

Danemarck. (Luth.)

Roi *Fréderic* VI. n. 28. Janv. 1768, déclaré Corégent de son père le Roi Chrétien VII. le 14. Avril 1784, succ. le 13. Mars 1808, m. 31. Juill. 1790 à la

Reine Marie *Sophie* Fréderique, F. de Charles Landgr. de Hesse - Cassel, n. 28. Oct. 1767.

Enfans.

1) *Caroline*, Pr. Royale, n. 28. Oct. 1793.
2) Pr. *Wilhelmine* Marie, n. 17. Janv. 1808.

Soeur.

La Princesse douair. de Holstein - Sonderbourg-Augustenbourg.

Tante, Fille du Roi Fréderic V. et de Louise, Princesse de la Grande - Bretagne.

L'Epouse du Landgrave Charles de Hesse - Cassel.

En-

Enfans de l'Oncle le Prince héréditaire Fréderic († 7. Décemb. 1805), et de Sophie Fréderique Princ. de Mecklenbourg Schwerin.

1) Pr. *Chrétien* Fréderic, n. 18. Sept. 1786; proclamé Roi de Norwège, le 19. Mai 1814, abdique le 15. Août de la même année, marié en secondes noces le 22. Mai 1815 à

Caroline Amélie, F. du Duc Fréderic Chrétien de Holstein-Sonderbourg-Augustenbourg, n. 23. Juin 1796.

Fils du 1. lit de Charlotte Fréderique, Princesse de Mecklenbourg-Schwerin.

Pr. *Fréderic* Charles Chrétien, n. 6. Oct. 1808.

2) Pr. *Julie*; v. Hesse-Phil.-Barchf.

3) Pr. Louise *Charlotte*; v. Hesse-Cassel.

4) Pr. *Fréderic Ferdinand*, Lieut. Gén. dans l'armée danoise, n. 22. Nov. 1792.

Espagne. (Cath.)

Roi *Ferdinand* VII. n. 14. Oct. 1784, monte sur le trône, 19 Mars 1808 par l'abdication de son père le Roi *Charles* IV. († 19. Janv. 1819). Veuf 21. Mai 1806, de M. *Antoin.* Thérèse, F. du Roi Ferdin. IV. des Deux-Siciles; le 26. Déc. 1818, d'Isabelle *Marie*, F. du Roi Jean VI. de Portugal, remarié p. proc. 23. Août, et en personne 20. Oct. 1819 à la,

Reine Marie *Joséphine*, n. 6. Déc 1803, F. de Maximilien, Prince de la maison Royale de Saxe.

Frères et Soeurs.

1) La Reine de Portugal.

2) *Charles* Marie Isidore, Infant, n. 29. Mars 1788, m. p. proc. le 4. et en personne le 29. Sept. 1816 à l'

Inf. M. *Françoise* d'Assissis, F. du Roi Jean VI. de Portugal, n. 22. Avril 1800.

Fils.

Inf. *Charles* Louis Marie Ferdinand, n. 31. Janv. 1818.

3) L'Epouse du Pr. Royal des Deux-Siciles.
4) *François de Paule* Antoine Marie, Infant, n. 10. Mars 1794, mar. par procur. 15. Avril et en pers. 12. Juin 1819 à l'

Infante *Louise* Charlotte, F. de François Janv. Pr. Royal des Deux-Siciles, n. 24. Oct. 1804.

Enfans.

(1) *Isabelle* Franç. Joseph., n. 18. Mai 1821.
(2) *François* Marie Ferdinand, Duc de Cadix, n. 18. Mai 1822.
(3) *Charles*, Duc de Séville, né 12. Juin 1823.

Oncle.

Ferdinand IV. Roi des Deux-Siciles, n. 12. Janv. 1751; v. Sicile.

Veuve de l'Infant Pierre, fils du Pr. Gabriel, Oncle du Roi.

Thérèse, F. du Roi Jean VI. de Portugal, n. 29. Avril 1793. V. 4 Juill. 1812.

Fils de ce Prince.

Sébastien Marie, n. 4. Nov. 1811.

FRANCE. (Cath.)

Roi *Louis* XVIII. Stanislas Xavier, n. 17. Nov. 1755, Roi depuis le 8. Juin 1793. Veuf le 13. Nov. 1810 de Marie Joséphine *Louise*, F. de Victor Amédée III. Roi de Sardaigne.

Frère.

Pr. *Charles Philippe* de France (MONSIEUR), n. 9. Oct. 1757. Veuf 2. Juin 1805 de Marie-Thérèse, F. de Victor Amédée III. Roi de Sardaigne.

Son Fils.

Louis Antoine, Duc d'Angoulême, n. 6. Août 1775, m. 10. Juin 1799 à

Marie *Thérèse* Charlotte, F. du Roi Louis XVI. n. 19. Déc. 1778.

La

La Veuve du second Fils Charles Ferdinand Duc de Berry mort 14. Févr. 1820.

Caroline Ferdinande Louise, F. de François, Janvier, Prince Royal des Deux-Siciles, n. 5. Nov. 1798.

Enfans de ce Prince.

(1) *Louise* Marie Thérèse, Mademoiselle d'Artois, n. 21. Sept. 1819.

(2) *Henri* Charles Ferdinand Marie Dieudonné d'Artois, Duc de Bordeaux, PETIT-FILS DE FRANCE, n. 29. Sept. 1820.

Fille du Roi Louis XVI., Frère du Roi.

La Duchesse d'Angoulême; v. ci-dessus.

I. BRANCHE D'ORLÉANS.

Duc *Louis Philippe*, n. 6. Oct. 1773, m. 25. Nov. 1809 à

Marie *Amélie*, F. du Roi Ferdinand I. (IV.) des Deux-Siciles, n. 26. Avril 1782.

Enfans.

1) Pr. *Ferdinand* Philippe Louis Charles Henri Joseph, Duc de Chartres, n. 3. Sept. 1810.

2) Pr. *Louise* Marie Thérèse Charlotte Isabelle, Mademoiselle d'Orleans, n. 3. Avril 1812.

3) Pr. *Marie* Christine Caroline Adélaïde Françoise Léop., Madem. de Valois, n. 12. Avr. 1813.

4) Pr. *Louis* Charles Philippe Raphaël, Duc de Némours, n. 25. Oct. 1814.

5) Pr. Marie *Clémentine* Caroline Léop. Clotilde, Madem. de Beaujolois, n. 3. Juin 1817.

6) Pr. *François* Ferdinand Philippe Louis Marie, Pr. de Joinville, n. 14. Août 1818.

7) P. *Charles* Ferdinand Louis Philippe Emmanuel, Duc de Penthièvre, n. 1. Janv. 1820.

8) Pr. *Henri* Eugène Philippe Louis, Duc d'Aumale, n. 16. Janv. 1822.

Soeur.

Pr. *Eugénie* Adélaïde Louise, Mademoiselle d'Orléans, n. 23. Août 1777.

II. Branche de Bourbon-Condé.

Pr. *Louis Henri* Joseph, Duc de Bourbon, n. 13. Avril 1756, F. du Pr. Louis Joseph de Condé, † 13. Mai 1818, et de la Princ. Charlotte de Rohan-Soubise, † 4. Mars 1760. Veuf 10. Janv. 1822 de Louise Marie Thérèse *Bathilde* d'Orléans (née 9. Juill. 1750), d'avec laquelle il étoit séparé depuis 1780.

Grande-Bretagne et Hanovre. (Egl. anglic.)

Roi *Georges* IV. Fréderic Auguste, n. 12. Août 1762, declaré Régent de la Gr. Br. 10. Janv. 1811, succ. au Roi Georges III. son Père 29. Janv. 1820. Veuf 7. Août 1821 de *Caroline* Amélie Elisabeth, F. du Duc Charles Guillaume Ferdinand de Brunswick-Wolfenbuttel.

Frères et Soeurs.

1) Pr. *Fréderic*, Duc d'York et d'Albanie, ci-devant Evêq. d'Osnabruck, n. 16. Août 1763. V. 6. Août 1820 de *Fréderique*, F. du Roi Fréderic Guillaume II. de Prusse.

2) *Guillaume Henri*, Duc de Clarence et de St. Andrews, Comte de Mounster, n. 21. Août 1765, m. 11. Juill. 1818 à la

Pr. *Adélaïde*, F. de Georges, Duc de Saxe-Meiningen, n. 13. Août 1792.

3) La Reine douairière de Wurtemberg.

4) Veuve du Frère le Pr. Edouard, Duc de Kent, mort 23. Janv. 1820.

Pr. Marie Louise *Victoire*, n. 17. Août 1786, F. de François, Duc de Saxe-Cobourg. V. de son 1. Epoux le Prince Emich de Linange 4. Juill. 1814.

Enfant.

Pr. *Alexandrine* Victoire, n. 24. Mai 1819.

5) Pr. *Auguste* Sophie, n. 8. Nov. 1768.

6) Landgrave de Hesse-Hombourg.

7) *Er-*

7) *Ernest Auguste*, Duc de Cumberland et Tiviotdale, Comte d'Armagh, n. 5. Juin 1771, m. 29. Mai 1815 à la

Pr. *Fréderique* Caroline Sophie Alexandrine, F. du Duc Charles de Mecklenbourg-Strélitz, n. 2. Mars 1778. Veuve 1) du Prince Louis de Prusse et 2) du Pr. Fréderic Guillaume de Solms-Braunfels.

Enfant.

Pr. *Georges* Fréderic Alexandre Charles Ernest Auguste, n. 27. Mai 1819.

8) Pr. *Auguste Fréderic*, Duc de Sussex, Comte d'Inernes et Bar. d'Arclow, n. 27. Janv. 1773.

9) Pr. *Adolphe* Fréderic, Duc de Cambridge, Comte de Tipperary et Bar. de Culloden, n. 24. Févr. 1774. Gouverneur Général du Royaume d'Hanovre depuis le 24. Oct. 1816 *[Hanovre]*, m. 7. Mai 1818 à la

Pr. *Auguste* Wilhelmine Louise, F. de Fréderic, Landgrave de Hesse-Cassel, n. 25. Juill. 1797.

Enfans.

(1) Pr. *Georges* Fréderic Guillaume Charles, n. 26. Mars 1819.

(2) Pr. Auguste Caroline Charlotte Elisabeth Marie Sophie Louise, n. 19. Juill. 1822.

10) L'Epouse du Duc de Glocester.

11) Pr. *Sophie*, n. 5. Nov. 1777.

Enfans de l'Oncle le Duc Guillaume Henri de Glocester, mort 25. Août 1805.

(1) Sophie *Mathilde*, n. 23. Mai 1773.

(2) *Guillaume* Fréderic, n. 15. Janv. 1776, Duc de Glocester et d'Edimbourg, Comte de Connaught, mar. 22. Juill. 1816 à la

Pr. *Marie*, F. du Roi Georges III. n. 25. Avril 1776.

HESSE-

HESSE - CASSEL. (Réform.)

I. *LIGNE SOUVERAINE.*

Electeur *Guillaume* II. n. 28. Juill. 1777, succ. à son père l'Electeur Guillaume I. 27. Févr. 1821, m. 13. Févr. 1797 à

Fréderique Catherine *Auguste*, Electrice, F. du Roi Fréderic Guill. II. de Prusse, n. 1. Mai 1780.

Enfans

1) Pr. *Caroline* Fréder. Wilh., n. 29. Juill. 1799.
2) Pr. *Fréderic* Guillaume, n. 20. Août 1802.
3) Pr. *Marie* Fréder. Wilh. Christ., n. 6. Sept. 1804.

Soeurs de l'Electeur.

1) La Duchesse d'Anhalt - Bernbourg.
2) La Duchesse douairière de Saxe - Gotha.

Oncles, Frères de l'Electeur Guillaume I.

1) Landgr. *Charles*, n. 19. Déc. 1744, Feldmaréchal de l'armée Danoise, et Gouvern. des Duchés de Schleswick et de Holstein, *[Gottorp.]* m. 30. Août 1766 à

Louise, F. de Fréderic V. Roi de Danemark, n. 30. Janv. 1750.

Enfans.

(1) La Reine de Danemarck.
(2) Pr. *Fréderic*, n. 24. Mai 1771, Gén. d'Inf. au serv. de Danem. et Gouvern. de Rendsbourg.
(3) *Julie* Louise Amélie, Abbesse d'Itzehoe, n. 19. Janv. 1773.
(4) La Duchesse de Holstein - Beck.

2) Landgr. *Fréderic*, n. 11. Sept. 1747, Veuf 7. Août 1823 de *Caroline* Polixène, F. du Pr. Charles Guillaume de Nassau - Usingen, (n. 4. Avril 1762.)

Enfans.

(1) Pr. *Guillaume*, n. 24 Déc. 1787, Génér. Maj. au serv. de Danemarck, m. 10. Nov. 1810 à

Louise *Charlotte*, F. de Fréderic, Prince héréd. de Danemarck, n. 30. Oct. 1789.

Enfans.

[1] *Caroline* Fréderique Marie Wilhelmine Julie, n. 15. Août 1811.
[2] *Marie* Louise Charlotte, n. 9. Mai 1814.

[3]

[3] *Louise* Wilhelmine Fréderique Caroline Auguste Julie, n. 7. Sept. 1817.

[4] *Fréderic* Guillaume Georges Adolphe, n. 26. Nov. 1820.

[5] *Auguste* Fréderique Marie Caroline Julie, n. 30. Oct. 1823.

(2) Pr. *Fréderic* Guillaume, n. 24. Avril 1790, Génér. Maj. au serv. de Prusse.

(3) Pr. *Georges* Charles, n. 14. Janv. 1793, Colonel au serv. de Prusse.

(4) Pr. *Louise* Caroline Marie Fréderique, n. 9. Avril 1794.

(5) La Gr. Duchesse de Mecklenbourg - Strélitz.

(6) La Duchesse de Cambridge; v. Gr. Bretagne.

II. *Lignes Cadettes.*

Hesse - Philippsthal.

(Réform. — Philippsthal.)

Landgr. *Ernest* Constantin, n. 8. Août 1771, m. en secondes noces 17. Févr. 1812 à la

Pr. *Caroline* Wilhelmine Ulrique Eléonore, F. de son frère feu le Prince Charles; v. ci - dessous.

Fils du 1. lit, de Christiane Louise, Fille du Pr. Fréderic Charles de Schwarzbourg - Roudolstadt, morte le 25. Déc. 1808.

1) Pr. *Ferdinand*, n. 15. Oct. 1799. Capit. de Cav. au serv. d'Autriche.

2) Pr. *Charles*, n. 22. Mai 1803, Lieutenant en premier au même serv.

3) Pr. *François* Auguste, n. 26. Janv. 1805, Lieutenant en prem.

Enfans du 2. lit.

4) Pr. Victoire Emilie Alexandrine, n. 28. Mars 1813.

Fille du Frère, le Prince Charles, mort 2. Janv. 1793, et de Victoire Princesse d'Anhalt - Bernburg - Schaumbourg.

Pr. *Caroline* Wilhelmine Ulrique Eléonore, n. 10. Févr. 1793, mar. au Pr. Ernest de cette maison; v. ci - dessous.

Fille

Fille du Frère le Landgrave Louis, mort à Naples 15. Févr. 1816.

Pr. *Marie* Caroline, n. 14. Janv. 1793.

Hesse-Philippsthal-Barchfeld.

(Réform. — Barchfeld.)

[Le père du Landgr. et des Princes de H. Ph. Barchf., Landgrave Adolphe (m. à la Princesse Wilhelmine de Saxe-Meiningen) étoit le fils du Landgr. Guillaume, et le petit-fils du Landgr. Philippe, fondateur de la Ligne de Philippsthal.]

Landgr. *Charles* Auguste Philippe Louis, Génér. Maj. au serv. de l'Electeur de Hesse, n. 27. Juin 1784. V. 8. Juin 1821 d'Auguste Charl. Fréder. Soph. Amél., F. de Fréderic Louis, Pr. de Hohenlohe-Ingelf., — m. en 2 noces 10. Sept. 1823 à

Sophie Caroline Pauline, F. de feu le prince de Bentheim-Bentheim, n. 16. Janv. 1794.

Enfans des I. noces.

1) Pr. *Bertha* Wilhelm. Carol. Louise Marie, n. 26. Oct. 1818.

2) Pr. *Emilie* Aug. Elise, n. 8. Juin 1821.

Frères du Landgrave.

1) Pr. Fréderic *Guillaume* Charles Louis, n. 10. Août 1786, Gén. Maj. au serv. de Danemarck, m. 22 Août 1812 à

Julie Sophie, F. de Fréderic feu Pr. héréd. de Danemarck, n. 18. Févr. 1788.

2) Pr. *Ernest* Fréderic Ferdinand Charles Guill. Philippe Louis, Gén. Maj. au serv. de l'Empereur de Russie, n. 28. Janv. 1789.

Hesse-Rotenbourg.

(Cath. — Rotenbourg sur la Foulda.)

Landgr. *Victor* Amédée, n. 2. Sept. 1779, mar. en secondes noces 10. Sept. 1812 à la

Pr.

Pr. *Elisabeth* Eléonore Charlotte, F. du Pr. Charles Louis de Hohenlohe-Langenb., n. 23. Nov. 1790.

Soeur.

Pr. *Clotilde*, v. Hohenlohe-Bartenstein.

Hesse-Darmstadt. (Luth.)

I. *Ligne Grand-Ducale.*

Grand-Duc *Louis*, n. 14. Juin 1753, succ. à son pere le Landgrave Louis IX. le 6. Avril 1790, prend le titre de Grand-Duc le 13. Août 1806, m. 19. Févr. 1777 à

Louise Caroline Henriette, Gr. Duchesse, F. du Landgrave Georges Guillaume de cette maison, n. 15. Févr. 1761.

Enfans.

1) *Louis*, Gr. Duc héréd. n. 26. Déc. 1777, m. 19. Juin 1804 à

Wilhelmine Louise, F. de feu Charles Louis, Pr. héréd de Bade, n. 10. Sept. 1788.

Enfans.

(1) Pr. *Louis*, n. 9. Juin 1806.
(2) Pr. *Charles* Guill. Louis, n. 23. Avril 1809.
(3) Pr. Amélie *Elisabeth* Louise Caroline Fréderique Wilhelmine, n. 20. Mai 1821.
(4) Pr. Alexandre Louis Chrétien Georges Fréderic Emile, n. 15. Juill. 1823.

2) Pr. Louis *Georges* Charles Fréderic Ernest, n. 31. Août 1780, m. 29. Janv. 1804 à

Caroline Otilie, Princesse de Nidda, née de Tœreck de Zandroc, n. 23. Avril 1786.

Enfant.

Louise Charlotte Georgine Wilhelmine, Princesse de Nidda, n. 11. Nov. 1804.

3) Pr. *Fréderic* Auguste Charles Antoine Paul Maximilien Chrétien Louis, n. 14. Mai 1788.

4) Pr. *Emile* Maximil. Léop. Aug. Charles, n. 3. Sept. 1790.

Fre-

Frère et Soeurs.

1) La Marggrave Douairière de Bade.
2) La Grande - Duchesse de Saxe - Weimar.
3) Pr. *Chrétien* Louis, Landgr., n. 23. Nov. 1763.

Enfans de l'Oncle, le Pr. Georges Guill. † 21. Juin 1782, et de la Comtesse Marie Louise Albert. de Linange - Heidesheim † 11. Mars 1818.

(1) Pr. *Georges* Charles, n. 24. Juin 1754.
(2) La Grande - Duchesse; v. ci - dessus.

II. *Ligne Cadette.*

Hesse - Hombourg. (Réform.)

Landgr. *Fréderic Joseph* Louis Charles Auguste, Landgrave souverain, Général de Cav. au serv. d'Autriche, n. 30. Juill. 1769, succ. à son père le Landgr. Fréderic Louis Guill. Chrét., 20. Janv. 1820, mar. 7. Avril. 1818 à

Elisabeth, F. du Roi Georges III. de la Grande-Bretagne, n. 22. Mai 1770.

Frères et Soeurs.

1) Pr. *Louis* Guillaume Fréd., n. 29. Août 1770, Lieut. Gén. au serv. de Prusse, m. 4. Aout 1804 à Auguste Amélie, F. d'Auguste, D. de Nassau-Usingen. (Separés en 1805.)
2) La Princ. douair. de Schwarzb. Rondolst.
3) L'Epouse du Pr. Charles de Schwarzb. Rondolst.
4) La Duchesse douairière d'Anhalt - Dessau.
5) La Grande - Duch. hérédit. douair. de Mecklenbourg - Schwerin.
6) Pr. *Philippe* Auguste Fréderic, n. 11. Mars 1779, Lieut. Feldmaréchal au serv. d'Autriche.
7) Pr. *Gustave* Adolphe Fréd., n. 17. Févr. 1781, Gén. Maj. au serv. d'Autr., m. 12. Fevr. 1818 à

Louise Fréderique, F. de Léopold *Fréderic* François, Prince héréd. d'Anhalt - Dessau, n. 1. Mars 1798.

Enfans.

(1) Pr. *Caroline* Amélie Elisab., n. 19. Mars 1819.

(2) Pr.

(2) Pr. Elisab. Louise Fréderique, n. 30. Sept. 1823.
8) Pr. *Ferdinand* Henri Fréderic, n. 20. Avril 1783, Gén. Maj. au serv. d'Autriche.
9) L'Epouse du Pr. Guillaume de Prusse.

HOHENZOLLERN - HECHINGEN. (Cath.)

Pr. *Fréderic* Hermann Otton, n. 22. Juill. 1776, succ. à son père le Pr. Hermann Fréderic Otton, le 2. Nov. 1810, m. 26. Avril 1800 à
Marie Louise *Pauline*, F. du Duc Pierre de Courlande et de Sagan, n. 19. Févr. 1782.

Fils.

Pr. *Fréderic* Guillaume Hermann Constantin, Pr. héréd. n. 16. Févr. 1801.

Soeurs.

a) Fille du 1. lit, du Pr. Hermann Fréderic Otton avec Louise Julie Constance, Comtesse de Merode - Westerloo (morte en 1774).
1) Pr. *Louise* Julie Constance, n. 1. Nov. 1774.

b) Du 3. lit, du même Prince, et de Marie Monique, Comtesse de Waldbourg - Zeil Wurzach (morte 25. Oct. 1814).
2) Pr. Marie *Antoinette* Philippine, n. 8. Févr. 1781; v. Waldbourg - Capustigal.
3) Pr. *Maximilienne* Antoinette, n. 30. Nov. 1787, mar. 1) à Evrard C. de Waldbourg-Zeil-Wurzach; 2 à Joseph C. de Lodron, Maj. au serv. de Bavière, 17. Nov. 1817.
4) Pr. *Joséphine*, n. 14. Mai 1790, m. 31. Août 1811, à Ladislas, Comte de Festetics de Tolna.

Oncle et Tante.

1) Pr. *François* Xavier, n. 21. Mai 1757, Gén. de Caval. au serv. d'Autriche, mar. 22. Janv. 1787 à
Marie *Thérèse*, née Comtesse de Wildenstein, n. 24. Juin 1763.

Enfans.

(1) Pr. *Fréderic* Antoine, n. 3. Nov. 1790.
(2) Pr. *Fréderique* Julie, n. 27. Mars 1792.

(3) Pr.

(3) Pr. Fréderique *Joséphine*, n. 7. Juill. 1795.
2) Pr. Félicité *Thérèse*, n. 18. Déc. 1763, mar. au Comte de Hœn de Neufchâteau.

Douairière du Grand-Oncle, le Pr. Fréderic Antoine († 26. Févr. 1812).

Ernestine Joséphine, F. du Comte Félix de Sobeck et Kornitz, n. 21. Janv. 1753.

Ses Enfans.

(1) Pr. *Joseph* Guillaume, Prince Evêque de Varmie, n. 20. Mars 1776.
(2) Pr. *Hermann*, n. 2. Juill. 1777, mar. 29. Juill. 1805, à Caroline, née Baronne de Weyher.

Enfant.

Pr. Louise Wilhelm. Ernest. Ida, n. Janv. 1807.
3) Pr. Jean *Charles*, n. 16. Mai 1783, Lieutenant-colonel au serv. de Bavière.

Hohenzollern-Sigmaringen. (Cath.)

Pr. *Antoine* Aloys Meinrad François, n. 20. Juin 1762, succ. à son père 26. Déc. 1785, m. 12. Août 1782 à la
Pr. *Amélie* Zéphyrine, F. de Philippe Joseph, Pr. de Salm-Kyrbourg, n. 6. Mars 1760.

Fils.

Charles Antoine Fréderic, Pr. héréd. n. 20. Févr. 1785, m. 4. Févr. 1808 à la
Pr. *Antoinette* Murat, n. 5. Janv. 1792, nommée Princesse 23. Janv. 1808.

Enfans.

(1) Pr. *Annonciade* Caroline Joachime Antoinette Amélie, n. 6. Juin 1810.
(2) Pr. *Charles* Antoine Joachim Zéphyrin Fréderic Meinrad, n. 7. Sept. 1811.
(3) Pr. *Amélie* Antoinette Caroline Adrienne, n. 30. Avril 1815.
(4) Pr. *Fréderique* Wilhelmine, n. 24. Mars 1820.

Soeur.

Soeur.

Pr. Marie *Crescente* Anne Jeanne Françoise, n. 24. Juill. 1766; mar. à Franç. Xavier Fischler Comte de Treuberg, prés. du cons. privé au service de S. Cobourg.

HOLSTEIN.

A) Ligne royale de Holstein.

I. HOLSTEIN GLUCKSTADT, v. Danemarck.

II. HOLSTEIN-SONDERBOURG.

1) BRANCHE D'AUGUSTENBOURG.

(Luth. — Augustenbourg.)

Duc *Chretien* Charles Fréderic Auguste, n. 19. Juill. 1798, succ. à son pere 14. Juin 1814, décl. majeur 19. Juill. 1816, Lieut. Col. au S. de Danemarck, mar. 18. Sept. 1820 à

Louise Sophie, F. du Comte de Danneskjold-Samsöe, n. 22. Sept. 1796.

Mère.

Louise Auguste, F. de Chrétien VII. Roi de Danemarck, n. 7. Juill. 1771. Veuve du Duc Fréderic Chrétien le 14. Juin 1814.

Frère et Soeur.

1) L'Epouse du Pr. Chrétien Fréderic de Danemarck.

2) Pr. *Fréderic* Emile Auguste, 23. Août 1800, Lieut. Col. au serv. de Danemark.

Oncle.

Pr. Fréderic Charles *Emile*, n. 8. Mars 1767, Lieut. Gén. au S. de Danem., m. 29. Sept. 1801 à

Sophie Eleonore, F. du Bar. de Scheel, ancien Min. d'Etat du Roi de Danem., n. 26. Déc. 1778.

Enfans.

(1) Pr. Fréderic Auguste *Emile*, Capit. de cav. au serv. de Dan., n. 3. Févr. 1803.

(2) Pr.

(2) Pr. *Charlotte* Louise Dorothée Joséphine, n. 24. Janv. 1803.
(3) Pr. *Pauline* Victoire Anne Wilhelmine, n. 9. Févr. 1804.
(4) Pr. Georges *Eric*, n. 14. Mars 1805, Lieut. au serv. de Prusse.
(5) Pr. Henri Charles *Woldemar*, n. 13. Oct. 1810.
(6) Pr. *Amélie* Eléonore Sophie Caroline, n. 9. Janv. 1813.
(7) Pr. *Sophie* Bertha Clément. Aug., n. 30. Janv. 1815.

---

2) Branche de Beck. (Cath. — Rés. Schleswig.)

Duc Fréderic *Guillaume* Paul Léopold, Gén. Maj. au serv. de Danemarck, n. 4. Janv. 1785, succ. 25. Mars 1816, m. 26. Janv. 1810 à la

Pr. *Louise* Caroline, F. de Charles Landgrave de Hesse-Cassel, n. 28. Sept. 1789.

Enfans.

(1) Pr. *Louise* Marie Fréder., n. 23. Oct. 1810.
(2) Pr. *Fréderique* Caroline Julienne, n. 9. Oct. 1811.
(3) Pr. *Charles*, n. 30. Sept. 1813.
(4) Pr. *Fréderic*, n. 23. Oct. 1814.
(5) Pr. *Guillaume*, n. 19. Avril 1816.
(6) Pr. *Chretien*, n. 8. Avril 1818.
(7) Pr. *Louise*, n. 18 Nov. 1820.

Soeur.

Pr. Elisabeth *Fréderique* Sophie Amélie Charlotte, n. 13. Déc. 1780. V. 25. Févr. 1808 du Bar. Gottlob Samuel de Richthofen.

Mère.

D. *Fréderique* Amélie, F. de Léopold C. de Schlieben, n. 28. Févr. 1757. V. du Duc Fréderic Charles Louis 25. Mars 1816.

B) Hol-

B. Holstein-Gottorp. (Luth.)

I. *Branche ainee, v. la Russie.*

II. *Branche cadette.*

(La postérite de deux fils de Chrétien Auguste, Duc et Evêque de Lubeck † 1726.)

A) Descendants du roi Adolphe Fréderic de Suède, † 1771.

Son petit-fils.

Gustave IV. Adolphe, m. 1. Nov. 1778, succ. à son père le Roi Gust. III. le 29. Mars 1792, se démet de la couronne de Suède 6. Juin 1809, mar. 31. Oct. 1797 à *Fréderique* Dorothée Wilhelmine, F. de Charles Louis, Pr. héréd. de Bade. (Séparés depuis le 17. Févr 1812.)

Enfans.

1) Pr. *Gustave*, n. 9. Nov. 1799.
2) Pr. *Sophie*, v. Bade.
3) Pr. *Amélie* Marie Charl., n. 22. Févr. 1805.
4) Pr. *Cécile*, n. 22. Juin 1807.

Soeur des Rois Gustave III. et Charles XIII.

Pr. *Sophie* Albertine, n. 8. Oct. 1753, Abbesse de Quedlinbourg.

Oldenbourg.

B) Fils et descendants du Duc George Louis, † 17. Sept. 1763.

Pierre Fréderic Louis, Duc de Schleswic-Holstein, n. 27. Janv. 1755, élu Coadjuteur de l'Evêché de Lubeck 16. Sept. 1776; succ. comme Evêqué de Lubeck et Administrateur régnant du Duché d'*Oldenbourg* 6. Juill. 1785; prince-héréditaire régnant de Lubeck 25. Févr. 1803, prince de Birkenfeld 16. Avril 1817, Seigneur de Jever 18. Avril 1818, Duc régn. d'Oldenbourg 2 Juill. 1823; Veuf de Fréderique Elisab. Amélie, Fille de Fréderic Duc de Wurttemberg, 24. Nov. 1785.

Fils.

Pr. Paul Fréderic *Auguste*, Pr. héréd. n. 13. Juill. 1783, Lieut. génér. d'Inf. au serv. de Russie. V. 13.

13. Sept. 1820 d'Adélaïde, de Victor Charles Fréderic, Pr. d'Anhalt-Bernbourg-Schaumbourg.

Enfans.

1) Pr. Marie Fréderique *Amélie*, n. 21. Déc. 1818.
2) Pr. Elisab. Mar. *Fréderique*, n. 8. Juin 1820.

Enfans du second Fils, le Pr. Pierre Fréderic Georges († 27. Déc. 1812) et de la Grande-Duchesse Catherine de Russie, depuis Reine de Wurtemberg († 9. Janv. 1819).

1) Pr. Fréd. Paul *Alexandre*, n. 30. Août 1810.
2) Pr. Constant. Fréd. *Pierre*, n. 26. Août 1812.

Liechtenstein. (Cath.)

Pr. *Jean Joseph*, n. 26. Juin 1760, Gén. Feldm. au serv. d'Autriche, succ. à son frere le Pr. Aloys Joseph 24. Mars 1805, m. 12. Avril 1792 à la

Pr. *Joséphine Sophie*, F. du LGrave Joachim Egon de Furstenberg-Weytra, n. 20. Juin 1776.

Enfans.

1) *Aloys* Marie Joseph, Pr. héréd. n. 26. Mai 1796.
2) Pr. Marie *Sophie*, n. 5. Sept. 1798; mar. 4. Août 1817 à Vincent Cte Esterhazy de Galantha, Chamb. et Lieut. Col. au serv. d'Autriche.
3) Pr. *Marie* Joséphine, n. 11. Janv. 1800.
4) Pr. *François* de Paule Joachim, n. 25. Févr. 1802, Lieut. en prem. au même serv.
5) Pr. *Charles* Jean Nepomuc Antoine, n. 14. Juin 1803. Lieut. en prem. au rég. des Houss. de l'Arch. Ferdinand.
6) Pr. *Henriette*; n. 1. Avril 1806.
7) Pr. *Fréderic*, n. 21. Sept. 1807.
8) Pr. *Edouard* François Louis, n. 22 Févr. 1809.
9) Pr. *Auguste* Ignace, n. 22. Avril 1810.
10) Pr. *Ida* Léopoldine Sophie Marie Joséphine Françoise, n. 12. Sept. 1811.
11) Pr. *Rodolphe*, n. 5. Oct. 1816.

Soeur.

Pr. *Marie*, v. Esterhazy.

Veuve

Veuve du Frère le Pr. Aloys Joseph.

Caroline, née Comtesse de Manderscheid-Blankenhayn, n. 13. Nov. 1768. V. 24. Mars 1805.

Enfans de l'Oncle, le Pr. Charles Borromée Joseph, mort 21. Févr. 1789.

1) Pr. Marie *Joséphine* Eléonore, n. 6. Déc. 1763, m. 29. Janv. 1782 à Jean Népomuc Ernest, Comte de Harrach.

2) *Veuve du Prince Charles Jean Népomuc* († 24. Déc. 1795).

Pr. Marie Anne, *Joséphine*, n. 19. Nov. 1770, F. du Pr. Antoine de Khevenhuller.

Fils.

Pr. *Charles* Franç. Antoine, n. 23. Oct. 1790, m. 21. Août 1819 à la

Pr. *Françoise*, n. 8. Déc. 1799, F. de Rodolphe, C. d. Wrbna-Freudenthal.

Enfans.

(1) *Marie* Anne, n. 25. Août 1820.

(2) *Thérèse* Marianne Joséphine Karoline, n. 23. Oct. 1822.

3) Pr. Joseph *Venceslas*, n. 21. Août 1767, Génér. Maj.

4) *Veuve du Pr. Maurice Joséph* († 24. Mars 1819).

Léopoldine, n. 31. Janv. 1788. F. du Pr. Nicolas d'Esterhazy.

Enfans.

(1) *Marie*, n. 31. Déc. 1808.

(2) *Eléonore*, n. 25. Déc. 1812.

(3) *Léopoldine*, n. 4. Nov. 1815.

5) Pr. *Aloys* Gonzague Joseph, n. 1. Avril 1780, F. M. L. au serv. d'Autr.

Lippe. (Réform.)

Pr. Paul Alexandre *Léopold*, n. 6. Nov. 1796, succ. à son père 4. Avril 1802, sous la tutelle de sa mère, prend lui-même les rênes du gouvernement 3. Juill. 1820, m. 23. Avril 1820 à
Emilie Fréderique Caroline, n. 23. Avril 1800, F. de *Gunther* Fréderic Charles Pr. régnant de Schwarzbourg-Sondershausen.

Enfans.

1) Pr. Paul Fréd. Emile Léop., n. 1. Sept. 1821.
2) Emilie Fréderique Caroline, n. 9. Nov. 1822.
3) Pr. Gunther Fréderic Woldemar, n. 13. Avr. 1824.

Frère.

Pr. *Fréderic* Albert Auguste, n. 8. Déc. 1797, Major au serv. d'Hanovre. *[Stade.]*

La Veuve du frère du Grand-père, Comte Louis Henri Adolphe.

Emilie *Louise*, née Comtesse d'Ysembourg-Philippseich, n. 10. Déc. 1764, mar. 10. Avril 1786. V. 31. Août 1800.

Fille d'un autre frère du Grand-père, le Comte Guillaume Albert Ernest.

Auguste Henriette Casimire Wilhelmine, n. 21. Nov. 1774, Abbesse à Cappel et Lemgo 1804.

Ligne de Lippe-Biesterfeld.

Comte Guillaume *Ernest*, n. 15. Avril 1777, m. 26. Juill. 1803 à la Baronne *Modeste d'Unruh*. *[Cologne.]*

Enfans.

1) *Paul* Charles Jean Fréderic, n. 30. Mars 1808.
2) Agnès Julie Henriette Ernest., n. 30. Avril 1810.
3) Jules Pierre Hermann Auguste, n. 2. Avr. 1812.
4) Mathilde Marie Jeanne Modeste, n. 28. Nov. 1813.
5) Emma Louise Hildegarde Fréderique, n. 17. Août 1815.

7)

6) Hermann Fréderic Guill. Everard, n. 8. Juin 1818.
7) Léopold Charles Henri, n. 19. Janv. 1821.

Frère.

Cte. Jean *Charles*, n. 1. Sept. 1778, mar. 9. Juin 1806 à la Baronne *Bernardine de Sobbe. [Clève.]*

Enfans.

1) Jeanne Ernestine Agnès, n. 8. Juin 1807.
2) Pauline Louïse Modeste, n. 22. Mai 1809.
3) Constantin Chrétien Guillaume, n. 14. Mai 1811.
4) Amélie Henriette Julie, n. 4. Avril 1814.
5) Bernard Charles Georges, n. 28. Nov. 1815.
6) Charles Fréderic, n. 28. Sept. 1818.

Ligne de Lippe-Weissenfeld.

Comte *Ferdinand*, n. 20. Nov. 1772, mar. 23. Nov. 1804 à *Eléonore* Gustave, Baronne de *Thermo*, n. 19. Oct. 1789. *[Barut dans la Lusace.]*

Enfans.

1) *Gustave*, n. 21. Août 1805.
2) *Agnès*, n. 1. Oct. 1806.
3) *Françoise*, n. 1. Juin 1808.
4) *Hugon*, n. 13. Déc. 1809.
5) *Bertha*, n. 21. Juin 1817.

Frères et Soeur.

1) *Chrétien*, n. 21. Févr. 1776, mar. à *Fréderique*, Comtesse de Hohenthal en 1809, n. 23. Juill. 1790. *[Oelse en Lusace.]*

Enfans.

(1) *Marie*, n. 10. Juin 1810.
(2) *Oscar*, n. 20. Août 1813.
(3) *Clementine*, n. 10. Févr. 1815.
(4) *Fréderic*, n. 12. Janv. 1817.
(5) *Ida*, n. 16. Janv. 1819.
(6) *François*, n. 17. Sept. 1820.
(7) *Théodore*, n. 3. Févr. 1822.
(8) *Lydie*, n. 22. Févr. 1824.

2) *Henriette*, n. 8. Janv. 1779.

1814985

3) *Louis*, n. 14. Juill. 1781, mar. 1810 à la Comtesse *Auguste* de Hohenthal, n. 16. Août 1795. [*Sée en Lusace.*]

Enfans.

(1) *Adolphe*, n. 11. Mai 1812.
(2) *Pauline*, n. 26. Août 1813.
(3) *Léopold*, n. 19 Mars 1815.
(4) *Thérèse*, n. 23. Juill. 1816.
(5) *Henri* Otton, n. 3. Mai 1818.
(6) *Antoine*, n. 29. Déc. 1819.
(7) *Mathilde*, n. 31. Juill. 1821.

Veuve de l'Oncle, Comte Charles Chrétien, cons. pr. act. et Chamb. au serv. d'Autr.

Isabelle Louise *Constance*, née Comtesse de Solms-Barut, n. 15. Mai 1774, m. 12. Juin 1800.

Enfans du 1. lit.

1) Louis *Alexandre* Bernard, n. 30. Nov. 1776, Chamb. imp. roy. act.
2) *Bernard* Henri Ferdinand, n. 22. Févr. 1779, m. 21. Mai 1820 à Madem. Emélie de Klengel. [*Drèsde.*]

Enfans.

(1) *Isolda*, n. 16. Juin 1821.
(2) *Célestine*, n. 20. Oct. 1823.

3) Charles Fréderic *Hermann*, n. 20. Mars 1783, m. (I) à Lina de Lang sur Mutenau (n. 10. Janv. 1782, m. 5. Janv. 1808, † 7. Janv. 1815); (II) à la sœur de feu son épouse, Dorette, n. 5. Juill. 1779, m. 4. Sept. 1815.

Enfans du 1. lit.

(1) Charles *Octavio*, n. 6. Nov. 1808.
(2) *Court* Reinicke, n. 29. Janv. 1812.

Enfans du Cte Charles Chr. du 2. lit.

4) Henriette Louise *Hermine*, n. 30. Sept. 1801.
5) Caroline Isabelle *Irmengarde*, n. 23. Avr. 1803.

Schaumbourg - Lippe. (Réform.)

Pr. *Georges Guillaume*, n. 20. Déc. 1784, succ. à son père 13. Févr. 1787, prend les rênes du gouvernement et le titre de Prince le 18. Avril 1807, mar. 23. Juin 1816 à la

Pr. *Ida* Caroline Louise, F. de feu Georges Pr. de Waldeck, n. 26. Sept. 1796.

Enfans.

1) Adolphe Georges, Pr. Héréd. n. 1. Août 1817.
2) Pr. Mathilde Aug. Wilh. Carol., n. 11. Sept. 1818.
3) Pr. Adélaïde Christine Julie Charlotte, n. 9. Mars 1821.
4) Pr. Ernest Auguste, n. 12. Déc. 1822.
5) Pr. Ida Marie Aug. Fréd., n. 26. Mai 1824.

Soeurs.

1) *Wilhelmine* Charlotte, n. 18. Mai 1783, m. 7. Nov. 1814 à Ernest Fréderic Herb. Comte de Munster, Ministre d'Etat du Roi de la Grande-Bretagne et d'Hanovre et Erblandmaréchal d'H. n. 1. Mars 1766.
2) *Caroline* Louise, n. 29. Nov. 1786, Chanoinesse du Chap. de Schildsche.

Lucques. (Cath.)

Duc *Charles Louis*, n. 23. Déc. 1799, succ. à sa mère, la D. Marie Louise (n. 6. Juill. 1782, F. du Roi Charles IV. d'Espagne, V. du Roi Louis d'Etrurie 27. Mai 1803) dans la rég. de la princip. de Lucques 13. Mars 1824; — m. 15. Août 1820 à

Marie *Thérèse* Ferdinandine Félicit. Gaet. Pia, n. 19. Sept. 1803, F. de Victor Emmanuel, Roi de Sardaigne.

Enfans.

1) Pr. Louise Françoise Anne Marie Thérèse, n. 29. Oct. 1821.
2) Ferdinand Charles Marie Joseph Victor Baltasar, n. 14. Janv. 1823.

Soeur.

Soeur.

Pr. Marie *Louise* Charlotte, n. 1. Oct. 1802.

Soeurs du Roi Louis d'Etrurie, Princesses de Parme.

1) Pr. Marie *Antoinette* Joséphine, n. 28. Nov. 1774.

2) Pr. *Charlotte* Marie Ferdinandine, n. 7. Févr. 1777.

Massa et Carrare. (Cath.)

Duchesse régnante Marie *Béatrice*, n. 7. Avril 1750; v. Modène.

Mecklenbourg-Schwerin. (Luth.)

Grand-Duc Fréderic *François*, n. 10. Déc. 1756, succ. à son oncle le Duc Fréderic 24. Avril 1785, prend le titre de Grand-Duc 9. Juin 1815, V. 1. Janv. 1808 de Louise, F. de Jean Auguste, Prince de Saxe-Gotha.

Enfans.

1) Veuve du fils, Fréderic Louis Grand-Duc héréd. mort 29. Nov. 1819.

Pr. *Auguste* Fréderique, F. de Fréderic Louis, LGrave de Hesse-Hombourg, n. 28. Nov. 1776.

Enfans de ce Prince, du 1. lit d'Hélène Paulowna, F. de l'Empereur Paul de Russie, morte 24. Sept. 1803.

(1) *Paul Fréderic*, Grand-Duc héréd. n. 15. Sept. 1800, mar. 25. Mai 1822 à

Fréderique Wilhelmine *Alexandrine* Marie Hélène, n. 23. Févr. 1803, F. de Fréderic Guillaume III. Roi de Prusse.

Enfans.

[1] Pr. Fréderic François, n. 28. Févr. 1823.

[2] Pr. Louise Marie Hélène, n. 17. Mai 1824.

(2)

(2) D. *Marie* Louise Fréderique Alexandrine Elisab. Charlotte Cather., n. 31. Mars 1803.

Du second lit de Caroline, F. de Charles Auguste, Grand-Duc de Saxe-Weimar, morte 20. Janv. 1816.

(3) D. *Albert*, n. 11. Févr. 1812.
(4) D. *Hélène* Louise Elisab., n. 24. Janv. 1814.
2) D. *Gustave* Guillaume, n. 31. Janv. 1781.
3) D. *Charles* Auguste Chrétien, n. 2. Juill. 1782.
4) D. *Charlotte* Fréderique, n. 4. Déc. 1734. étoit mariée au Pr. Chrétien Fréderic de Danemarck. (Séparés.)

Mecklenbourg-Strélitz. (Luth.)

Grand-Duc *Georges* Fréderic Charles Joseph, n. 12. Août 1779, succ. à son père le Grand-Duc *Charles*, 6. Nov. 1816, mar. 12. Août 1817 à *Marie* Wilhelmine Fréderique, F. de Fréderic Landgrave de Hesse-Cassel, n. 21. Janv. 1796.

Enfans.

1) D. Caroline *Louise* Marie Fréderique Thérèse Charlotte Wilhelm. Auguste, n. 31. Mai 1818.
2) Fréderic Guill. Charles Georges Ernest Adolphe Gust., Gr. Duc. héréd. n. 17. Oct. 1819.
3) D. Caroline Charl. Marianne, n. 10. Janv. 1821.
4) Pr. Georges Charles Louis, n. 11. Janv. 1824.

Soeurs.

1) D. *Thérèse*; v. Tour et Taxis.
2) La Duchesse de Cumberland; v. Gr. Bretagne.

Frère, du 2. lit du Père de Charlotte Wilhelmine Princesse de Hesse-Darmstadt.

D. *Charles* Fréderic Auguste, n. 30. Nov. 1785, Lieut. Gén. au serv. de Prusse, Gén. com. les Grénadiers de la Garde pruss.

Modène. (Cath.)

Duc *François* IV. Jos. Charles Ambr. Stanislas, Archid. d'Autriche, F. de l'Archid. Ferdinand

Duc

Duc de Brisgau, n. 6. Oct. 1779, recouvre le Duché de Modène après l'abolition du Royaume d'Italie par les traités de 1814 et 1815, mar. 20. Juin 1812 à la

D. Marie *Béatrice* Victoire Joséphine, Archiduch d'Autriche, F. de Victor Emman. Roi de Sardaigne, n. 6 Déc. 1792.

Enfans

1) Archid. Marie *Thérèse* Béatr., n. 14. Juill. 1814.
2) Archid. *François* Ferdinand Géminien, Pr. héréd. n. 1 Juin 1819.
3) Archid. *Férdinand* Charles Victor, n. 21. Juill. 1821
4) Archid. *Mariece Beatri* Anne Françoise, n. 13. Févr. 1824.

Mère.

D. Marie *Béatrice*, Archid. d'Autr., n. 7. Avril 1750, F. du Duc Hercule III. de la maison d'Este, Duch. de Massa et Princ. de Carrare, veuve de *Ferdinand* Archid. d'Autriche le 24. Déc. 1806.

Frères et Soeurs, v. Autriche.

NASSAU. (Evang.)

Duc *Guillaume* Georges Auguste Henri Bellique, n. 14 Juin 1792, succ. à son père le Prince Frederic Guillaume, de la Ligne de Nassau-Weilbourg, le 9. Janv. 1816, et par la mort du Pr. Frederic Guillaume, le dernier de la Ligne de Nassau-Usingen, le 24. Mars 1816 dans tous les pays de la branche aînée Walramienne de la maison de Nassau, qui formoient déjà, depuis 1806, un duché, m. 24. Juin 1813 à la

D. Charlotte *Louise* Fréderique Amélie, F. du Duc Fréderic de Saxe-Hildbourghausen, n. 28. Janv. 1794.

Enfans.

1) Pr. *Thérèse* Wilhelmine Fréderique Isabelle Charlotte, n. 17. Août 1815.

2)

2) Pr. *Adolphe* Guillaume Charles Auguste Fréderic, Pr héréd n 24. Juill. 1817.
3) Pr *Maurice* Guillaume Auguste Charles Henri, n. 21. Nov. 1820.
4) Pr. *Guillaume* Charles Auguste Fréderic, n 12. Août 1823

Frère et Soeur.

1) L'Epouse de l'Archiduc Charles d'Autriche.
2) Pr. *Fréderic* Guillaume, n. 15. Déc. 1799.

Mère.

Louise *Isabelle* Alexandrine Auguste, Fille du Bourggrave Guillaume Georges à Kirchberg, Comte de Sayn-Hachembourg, n. 19. Avril 1772, succ. dans le Comté de Sayn-Hachenbourg par la mort de son Grand-Oncle, le dernier Bourggrave de Kirchberg Jean Auguste 11. Avril 1799. Veuve du Pr. Fréderic Guillaume de Nassau 9 Janv. 1816.

Tantes.

1) La Princesse douairière de Reuss-Greiz.
2) La Princesse douair. de Wied-Runkel.
3) La veuve du Pr. Victor d'Anh. Bernb. Schaumb.
4) La veuve du Duc Louis de Wurttemberg.

Nassau-Saarbruck.

Veuve du dernier Prince Henri Louis Charles Albert.

Pr. Marie *Françoise* Maximilienne de St. Maurice, Pr. de Montbarrey, n. 2. Nov. 1761, m. 6 Oct. 1779, Veuve 27. Avril 1797.

Tante de ce Prince.

Pr. *Wilhelmine* Henr., n. 2. Oct. 1752, Veuve 7. Sept. 1790 de Louis Armand, Marq. de Soyecourt

---

Nassau-Usingen. (Luth.)

Filles du Duc Fréderic Auguste, dernier de la maison, mort 24. Mars 1816, et de Louise, née Princesse de Waldeck, morte 17 Nov. 1816.

1) La veuve du Margrave Fréderic de Bade.
2) Pr *Auguste* Amélie, n. 30. Déc. 1778, étoit mariée à Louis Guill. Prince de Hesse-Hombourg.

En-

Fille du Prince Charles Guillaume († 17. Mai 1805. Frère du Duc Fréderic Auguste), et de Caroline née Comtesse de Limange-Heidesheim († 3 Mai 1810).

Fr. *Louise* Henriette Caroline, n. 14. Juin 1763.

Oldenbourg; v. Holsein.

Pape et Cardinaux.

Léon XII. (Hannibal della Genga) né a Genga près de Spoleto 2. Août 1760, créé Cardinal le 8. Mars 1816, élu Pape le 27. Sept 1823.

Cardinaux qui composent le sacré Collège.

1. Cardinaux-Evêques.

1) Jul. Mar. della *Somaglia*, n. à Plaisance 29. Juill. 1744, cr. 1. Juin 1795, Evêque d'Ostia et de Velletri, Doyen du sacré Collège, Card. Secr. d'Etat

2) Barthol. *Pacca*, n. à Bénevent 25. Déc. 1756, Evêque de Frascati, Porto et Rufine, Sous-Doyen et Camerlingue de S. S. cr. 23 Févr. 1801.

3) Jos. *Spina*, n. à Sarzane 12 Mars 1756, Evêque de Palestrina, cr. 29. Févr. 1802.

4) Pierre Franç. *Galeffi*, n. à Césène 27. Oct. 1770, Secr. des mémor. Evêque d'Albano, cr. 11. Juill. 1803.

5) Thom. *Arezzo*, n. à Orbitello 17. Déc. 1756, Evêque de Sabina, cr. 8. Mars 1816.

6) Franç. Xav. *Castiglioni*, n. à Cingoli 20 Nov. 1761, cr. en 1816, Evêque de Frascati et Grand Pénitent.

2. Cardinaux-Prêtres.

1) Jos. *Firrao*, n. à Naples 20. Juill. 1736, créé 23. Févr. 1801.

2)

2) Louis *Ruffo-Scilla*, n. à S. Onofrio au Roy. de Naples 25. Août 1740, Archev. de Naples,
3) Cés. *Brancadoro*, n. à Fermo 18. Août 1755, Archev. de Fermo.
4) Fr. Charl. François *Caselli*, n. à Alexandrie 20. Oct. 1740, Evêque de Parme.
} crées 23. Févr. 1801.

5) Jos. *Fesch*, n. à Ajaccio 3. Janv. 1763, cr. 17. Janv. 1803.

6 Charles *Oppizoni*, Archev. de Pologne, n. à Milan 15. Avril 1769, cr. 26. Mars 1804.

7) Pierre *Gravina*, n. à Monte Vago en Sicile 16. Déc. 1749, Archevêq. de Palerme.
8) Ant. Gabr. *Severoli*, n. à Faenza 28. Févr. 1757, Evêque de Viterbe et Toscanelle.
9) Jos. *Morozzo*, n. à Turin 12. Mars 1758, Evêque de Novara.
10) Fabrice Scoberas *Testaferrata*, n. à la Valette à Malte, 20. Avril 1758, Evêq. de Sinigaglia.
11) Benoît *Naro*, n. à Rome 26. Juill. 1744.
12) François César *Leoni*, n. à Perugia 1. Janv. 1757, Evêq. de Jési.
13) Denis *Bardaxy d'Azara*, n. à Puyarraego 9. Oct. 1760.
14) Ant. *Rusconi*, n. à Cento 10. Juin 1743, Evêq. d'Imola.
15) Eman. de *Grégorio*, n. à Naples 18. Déc. 1758, Archimandrite de Messine.
16) George *Doria Paphily*, n. à Rome 17. Nov. 1772.
} créés 8 Mars 1816.

17) Louis *Ercolani*, n. à Foligno 17. Oct. 1758.
18) Paul Joseph Solaro di *Villanuova Solara*, n. à S. Poelten 24. Janv. 1743, ci-dev. Evêq. d'Aoste.
} créés 23. Sept. 1816.

19)

19) Casimir *Haeffelin*, n. n. Minfeld, Pays de Deux-Ponts 12. Janv. 1737, cr. 6. Avril 1818.
20) *Rodolphe* Jean Joseph Rainier Archiduc d'Autriche, n. à Florence 8. Janv. 1788, Archev. d'Olmutz, cr. 4. Juin 1819.
21) Charles de *Cunha*, n. à Lisbonne 9. Avr. 1759. Patriarche de Lisbonne, cr. 27. Sept. 1819.
22) Anne Ant. Jules de *Clermont-Tonnère*, n. à Paris 1. Janv. 1749, Archevêque de Toulouse et Narbonne, créé 2. Déc. 1822.
23) Franç. *Bertalozzi*, n. à Lugo 2. Mai 1754, Archevêq. d'Odessa.
24) Jean Franç. *Falzacappa*, né à Correto 7. Avril 1765 Evêque d'Ancone.
25) Antoine *Pallotta*, n. à Ferrare 23. Févr. 1770.
26) Franç. *Serlupi*, n. à Rome 26. Oct. 1769.
27) Charles Marie *Pedicini*, n. à Bénévent 2. Nov. 1769.
28) Fabricie *Turiozzi*, n. à Toscanelle 16. Nov. 1755.
29) Hercule *Dandini*, n. à Rome 25. Juill. 1759.
30) Charles *Odescalchi*, n. à Rome 5. Mars 1785, Archev. de Ferrare.

} créés 10. Mars 1823.

31) Placides *Zurla*, n. à Legnago ... 1759.
32) Anne Louis Henri de la *Fare*, Archev. de Sens, n. dans la diocèse de Lucon 8. Sept. 1752.

} créés 16. Mai 1823.

33) Jean Bapt. *Bussy*, archev. de Bénévent, n. à Rome 1755.
34) Bonavent. *Gazzola*, évêque de Montefiascone, n. à Plaisance 1744.

} elus 3. Mai 1824.

3. Cardinaux-Diacres.

1) Fabrice *Ruffo*, n. à Naples 16. Sept. 1774, cr. 26. Sept. 1791.
2) Jos. *Albani*, n. à Rome 13. Sept. 1750, cr. le 23. Févr. 1801, Secr. des Brèves.

3)

3) François Guidobono *Cavalchini*, n. à Tortone 4. Déc. 1755, cr. 14. Août 1807.

4) Jean *Caccia-Piatti*, n. à Novare 8. Mars 1851.
5) Stanislas *Sanseverino*, n. à Naples 13. Juill. 1764.
6) Pierre *Vidoni*, n. à Crémone, 2. Sept. 1759.
} créés 8 Mars 1816.

7) Augustin *Rivarola*, n. à Gênes 14. Mars 1758, cr. 1. Oct. 1817.
8) Cés. Guerrieri *Gonzaga*, n. à Mantoue 2. Mars 1749, cr. 27. Sept. 1819.

9) Antoine *Frosini*, n. à Modène 8. Sept. 1751.
10) Thomas *Riario - Pforza*, n. à Naples 8. Janv. 1782.
} créés 10. Mars 1823.

PARME. (Cath.)

1. Maison du dernier Duc Ferdinand, Infant d'Espagne; v. Lucques.

2. Maison actuellement régnante.

D. *Marie-Louise*, F. de l'Emp. François I. d'Autriche, n. 12. Déc. 1791, mariée le 11. Mars 1810 à Napoléon, Empereur des Français (mort 5. Mai 1821), déclarée Duchesse de Parme, Plaisance et Guastalle par le traité de Paris, 30. Mai 1814.

Fils.

Pr. *François* Joseph Charles [Napoléon], Duc de Reichstadt, n. 20. Mars 1811.

PAYS - BAS. (Réform.)

Roi *Guillaume I.*, Grand-Duc de Luxembourg, n. 24. Août 1772, se déclare Prince souverain des Pays-Bas le 3. Déc. 1813, prend la dignité royale le 15. Mars 1815, mar. 1. Oct. 1791 à

Fré-

Fréderique Louise *Wilhelmine*, Reine, F. du Roi Fréderic Guillaume II. de Prusse, n. 18. Nov. 1774.

Enfans.

1) *Guillaume* Fréderic Georges Louis, Prince-royal et Pr. d'Orange, n. 6. Déc. 1792, mar. 21. Févr. 1816 à

Anne Paulowna, F. de l'Empereur Paul de Russie, n. 19. Févr. 1817.

Fils.

(1) Pr. *Guillaume* Alexandre Paul Fréderic Louis, n. 19. Févr. 1817.

(2) Pr. Guillaume *Alexandre* Fréderic Constantin Nicolas Michel, n. 2. Août 1818.

(3) Pr. Guill. *Henri Fréderic*, n. 13. Juin 1820.

(4) Pr. Wilhelmine Marie Sophie Louise, n. 8. Avril 1824.

2) Pr. Guill. *Fréderic* Charles, n. 28. Févr. 1797. Fiancé à la Princ. *Louise*, F. du Roi de Prusse.

3) Pr. Wilhelmine Fréder. Louise *Marianne*, n. 9. Mai 1810.

Portugal et Brésil. (Cath.)

Roi *Jean* VI. Marie Joseph Louis, n. 13. Mai 1767, déclaré Régent de Portugal le 10. Juill. 1799, succ. à sa mère la Reine Marie 20. Mars 1816, mar. 9. Janv. 1790 à

Charlotte Joachime, Reine, F. de Charles IV. Roi d'Espagne, n. 25. Avril 1775.

Enfans.

1) La veuve de l'Infant Pierre Charles d'Espagne.

2) *Pierre* d'Alcantare, Pr. du Brésil, n. 12. Oct. 1798, mar. par procur. à Vienne 13. Mai et en personne à Rio de Janeiro 6. Nov. 1817 à l'Archiduchesse

Léopoldine Caroline Joséphine, F. de François, Empereur d'Autriche, n. 22. Janv. 1797.

En-

Enfans.

(1) Marie-da-Gloria Jeanne Charlotte Léopoldine, Princesse de Péira, n. 4. Avril 1819.
(2) Princesse Pauline Marianne Jeanne Charlotte, n. 17. Févr. 1823.
3) L'Epouse de l'Infant Charles d'Espagne.
4) Pr. *Isabelle* Marie, n. 4. Juill. 1801.
5) Pr. *Michel*, n. 26. Oct. 1802.
6) Pr. Marie Anne Jeanne Joséph., n. 25. Juill. 1805.

Tante, Soeur de la Reine Marie († 20. Mars 1816).

Pr. Marie Françoise Bénédictine, n. 26. Juill. 1746, veuve de son neveu Joseph François Xavier, Pr. du Brésil, le 11. Sept. 1788.

PRUSSE. (Réform.)

Roi *Fréderic Guillaume* III. n. 3. Août 1770, succ. à son père le Roi Fréderic Guillaume II. 16. Nov. 1797, Veuf 19. Juill. 1810 de *Louise* Auguste Wilhelmine Amélie, F. du Duc Charles Louis Fréderic de Mecklenbourg-Strelitz.

Enfans.

1) *Fréderic Guillaume*, Prince-royal, n. 15. Oct. 1795, m. p. procur. 16. et en personne 29. Nov. 1823 à la
Pr. *Elisabeth* Louise, F. du Roi Max. Jos. de Bavière, n. 13. Nov. 1801.
2) Pr. Fréd. *Guillaume* Louis, n. 22. Mars 1797.
3) L'Epouse du Grand-Duc Nicolas de Russie.
4) Pr. Fréderic *Charles* Alex., n. 29. Juin 1801.
5) Pr. *Alexandrine*; v. Mecklenb. Schwerin.
6) Pr. *Louise* Auguste Wilhelmine Amélie, n. 1. Févr. 1808. Fiancée au Pr. Fréderic des Pays-Bas.
7) Pr. Fréderic Henri *Albert*, n. 4. Oct. 1809.

Frères et Soeurs.

1) La Reine des Pays-Bas.
2) L'Electrice de Hesse.
3) Pr. Charles *Henri* Fréderic, n. 30. Déc. 1781, Gén. d'Infant. Grand-Maître de l'Ordre prussien de St. Jean.

4)

4) Pr. Fréderic *Guillaume* Charles, n. 3. Juill. 1783, Gén. de Cav. m. 12. Janv. 1804 à
Amélie Marie Anne, F. de Fréderic Louis Guill. Landgr. de Hesse-Hombourg, n. 13. Oct. 1785.

Enfans.

(1) Pr. Henri Guill. *Adelbert*, n. 29. Oct. 1811.
(2) Pr. Marie *Elisabeth* Caroline Victoire, n. 18. Juin 1815.
(3) Pr. Fréd. Guill. *Waldemar*, n. 2. Août 1817.

Enfans du frère le feu Pr. Fréderic Louis Charles et de Fréderique Carol. Alex., Princesse de Mecklenb. Strelitz, mar. en trois. noces au Duc de Cumberland.

1) Pr. *Fréderic* Guillaume Louis, n. 30. Oct. 1794, mar. 31. Nov. 1817 à la
Pr. Wilhelm. *Louise*, F. d'Alexis Fréd. Chrét. Duc d'Anhalt-Bernb., n. 30. Oct. 1799. [*Dusseldorf.*]

Fils.

Pr. Fréderic Guill. Louis Alex., n. 21. Juin 1820.

2) La Duchesse regnante d'Anhalt-Dessau.

Enfans du Grand-Oncle le Pr. Auguste Ferdinand († 2. 1813.) et de la Princ. Louise, F. de Fréderic Guill., Margrave de Brandenbourg-Schwedt († 10. Févr. 1820.).

1) Pr. *Louise*, n. 24. Mai 1770, v. Radzivil.
2) Pr. Fréderic Guillaume Henri *Auguste*, Gén. et Chef de l'Artillerie, n. 19. Sept. 1779.

Reuss.

I. *Branche aînée.* (Luth.)

Reuss-Greitz.

Pr. *Henri* XIX. n. 1. Mars 1790, succ. à son père le Pr. Henri XIII. 29. Janv. 1817, mar. 7. Janv. 1822 à
Gasparine, née Princesse de Rohan-Rochefort, née 27. Sept. 1800.

Filles.

1) Pr. *Louise* Caroline, n. 3. Déc. 1822.
2) Elisabeth Henriette, n. 23. Mars 1824.

Frère.

Frère.

Pr. *Henri* XX. n. 29. Juin 1794, Major au serv. d'Autriche.

Mère.

Pr. Wilhelmine *Louise*, F. de Charles, Prince de Nassau-Weilbourg, n. 28. Sept. 1765. V. du Pr. Henri XIII. 29. Janv. 1817.

Oncle et Tante.

1) Pr *Henri* XV. n. 23. Févr. 1751, Gén. Feldzeugm. au serv. d'Autr. et Commandant Génér. de la Gallicie. *[Lemberg.]*

2) Pr. Isabelle *Auguste*, n. 7. Août 1752, veuve de Georges Guillaume, Prince et Bourggrave de Kirchberg, le 7. Févr. 1777. *[Hachenbourg.]*

Reuss.

II. *Branche cadette.* (Luth.)

A. Maison de Gera.

Veuve du Comte Henri XXX. mort 26. Avril 1802.

Pr. Louise *Christiane*, F. du Comte Palatin Duc Jean de Birkenfeld, n. 17. Août 1748, mariée 28. Oct. 1773.

B. Reuss Schleitz.

Pr. *Henri* LXII. n. 31. Mai 1785, Pr. régnant de Schleitz et Prince aîné de toute la ligne, succ. à son père le Pr. Henri XLII. 17. Avril 1818, dans la régence de la Seigneurie de Schleiz et la corégence de la Seign. de Gera et Saalbourg pour la moitié.

Frère et Soeur.

1) Pr. Christiane *Philippine* Louise, n. 9. Sept. 1781.

2) Pr. *Henri* LXVII. n. 20. Oct. 1789, Major au serv. de Prusse, m. 18. Avril 1820 à

Sophie *Adélaïde* Henriette, n. 28. Mai 1800, F. de Henri LI. Pr. de Reuſs-Ebersdorf. *[Gera.]*

Enfans.

(1) Pr. *Henri* V. n. 4. Déc. 1821.
(2) Pr. *Anne* Carol. Louise Adél., n. 16. Déc. 1822.
(3) Pr. Marie Elisabeth Henriette Adélaïde, n. 8. Juin 1824.

Mère.

Caroline Henriette, F. de Chrétien Fréderic Charles, Pr. de Hohenlohe-Kirchberg, n. 11. Juin 1761. V. 17. Avril 1818 du Pr. Henri XLII.

Reuss-Schleitz-Koestritz.

I) — Branche descendante du C. Henri VI. de la maison de Koestritz à Koestritz, † 17. Mai 1783.

Pr. *Henri* LXIV. Petit-fils du C. Henri VI. n. 31. Mars 1787, succ. à son père Henri XLIII. 22. Sept. 1814.

Soeurs.

1) Pr. *Caroline* Julie Fréd. Aug., n. 23. Avr. 1783.
2) La Princesse de Reuſs-Lobenstein.

Mère.

Louise Christine, F. du C. Henri XXIV. Reuſs d'Ebersdorf, n. 2. Juin 1759. Veuve du Prince Henri XLIII. 22. Sept. 1814. *[Lobenstein.]*

Oncle.

C. *Henri* XLVIII. Col. au serv. de Bavière, n. 25. Janv. 1759, mar. 2. Nov. 1784 à

Christiane *Henriette*, F. de Charles Henri, C. de Schœnbourg-Wechselbourg, n. 12. Déc. 1766.

Enfans

(1) C. *Emilie* Charlotte Wilhelmine, n. 5. Janv. 1787, m. 12. Avril 1807 à Henri Ernest, C. de Reichenbach-Goschiz.
(2) C. *Cécile* Victoire Clément., n. 25. Févr. 1788.
(3) C. *Clémentine* Françoise Auguste, n. 5. Juill. 1789. V. dep. le 20. Juill. 1821 d'Adolphe, C. d'Einsiedel de la Maison de Wolkenbourg, Col. au serv. de Prusse.
(4) C. Isab. *Thérèse* Adolph., n. 18. Sept. 1790.

(5)

(5) C. *Henri* LXIX. n. 19. Mai 1792, Chambell. et Cap. au serv. du Grand-Duc de S. Weimar.
(6) C. Ernest. *Adélaïde* Math., n. 25. Août 1794, m. 23. Juill. 1818 à Ernest Philippe de Riesewettern, Seigneur de Reichenbach en Silésie.

II) Branche descendante du C. Henri IX. Frère du C. Henri VI. († 16. Sept. 1780).

C. *Henri* XXXVIII. Fils du C. Henri IX. n. 9. Oct. 1748. V. le 28. Juin 1815, de sa sec. Epouse Jeanne *Fréderique*, née Baronne de Fletscher. *[Stonsdorf.]*

Frère.

Pr. *Henri* XLIV., n. 20. Avril 1753, prend la dignité de Prince en 1817. V. de sa sec. Epouse *Auguste* Amélie Léopoldine, née Baronne Riedesel d'Eisenbach 21. Nov. 1815. *[Trebschen.]*

Ses Enfans

a) du 1. lit, de Wilhelmine Fréderique Mar. Aug. Eléon., née Bar. Geuder de Rabensteiner [† 17. Déc. 1790.].

1) Pr. *Henri* LX. n. 4. Juill. 1784, m. 2. Mai 1819 à *Dorothée*, née Princ. de Carolath-Beuthen. n. 16. Nov. 1799. *[Thierschtiegel.]*

Enfans.

(1) Pr. Caroline Henriette, n. 4. Déc. 1820.
(2) Pr. Mar. Wilh. Jeanne, n. 24. Juin 1822.

2) Pr. *Henri* LXIII n. 20. Janv. 1786, Maj. au serv. de Prusse, mar. 21. Févr. 1819 à *Eléonore*, née Comtesse de Stolberg-Wernigerode, n. 26. Sept. 1801. *[Klipphausen.]*

Enfans.

(1) Pr. Jeanne Eléon. Fréder. Everardine, n. 25. Janv. 1820.
(2) Pr. Henri IV. n. 26. Avril 1821.
(3) Pr. Aug. Mathilde Wilh., n. 25. Mai 1822.
(4) Pr. Henri..., n. à Wernigerode 22. Nov. 1823.

b) du second lit.

3) Pr. *Auguste*, v. Anhalt-Kœthen.
4) Pr. *Caroline*, v. Carolath-Schœnaich.
5) Pr. *Henri* LXXIV. n. 2. Nov. 1798.

Veuve du C. Henri XXXIX. (fils de Henri IX.), m. 15. Févr. 1815.

Henr. Louise Marg Sophie, n. Baronne de Knobelsdorf; et veuve en prem. noces du Baron de la Motte Fouqué, née 24. Févr. 1740, mar. 7. Fév. 1792.

III) Branche descendante du C. Henri XXIII. Frère de Henri VI., († 3. Sept. 1787).

C. *Henri* XLVII. Fils du C. Henri XXIII. n. 27. Févr. 1736, ci-dev. Présid. de la Régence de Breslau. *[Lichtenstein.]*

Frères et Soeur.

1) C. *Henriette;* v. Schœnbourg-Waldenbourg.
2) C. *Henri* XLIX. n. 16. Oct. 1759. *[Ichtershausen, près de Gotha.]*
3) C. *Henri* LII. n. 21. Sept. 1763, Gén. d'Infantérie au serv. de Bavière. *[Munic.]*
4) C. *Henri* LV. n. 1. Déc. 1768, m. 11. Juill. 1797 à *Marie Justine,* née Baronne de Wasteville, n. 18. Nov. 1762. *[Londres.]*

Enfans.

(1) C. *Henri* LXXIII. n. 11. Juill. 1798.
(2) C. *Henri* II. n. 31. Mars 1803.

C. Reuss - Lobenstein.

Veuve du Pr. régnant Henri LIV à Lobenstein n. 8. Oct. 1767. (Fils du C. Henri XXV. succ. le 31. Mars 1805 à son cousin Henri XXXV. en vertu de la renonc. de son oncle le C. Henri XXI. † 7. Mai 1824).

Pr. *Françoise,* F. de Henri XLIII. Pr. de Reuſs-Schleiz-Kœstritz, n. 7. Déc. 1788, m. 31. Mai 1811.

D. Reuss - Lobenstein - Ebersdorf.

Pr. Henri LXXII. n. 27. Mars 1797, succ. à son père le Pr. Henri LI. 10. Juill. 1822, dans la régence

gence d'une partie de la seign. de Lobenstein et de Gera, et au Pr. *Henri LIV.* de Lobenstein († 7. Mai 1824) dans les possessions de cette branche.

Soeurs.

1) Pr. *Caroline* Auguste Louise, n. 27. Sept. 1792.
2) L'Epouse du Prince Henri LXVII., de Reuſs-Schleitz. *[Gera.]*

Mère.

Pr. *Louise* Henriette, fille du C. Gotth. Adolphe de Hoym († 22. Avril 1783) n. 30. Mars 1772, V. 10. Juill. 1822.

Tantes.

1) La Duchesse douair. de Saxe-Saalfeld-Cobourg.
2) La Pr. douair. de Reuſs-Schleitz-Kœstritz.

Russie. (Grecque.)

Empereur *Alexandre* Paulowitsch, n. 24. Déc. 1777, succ. à son père l'Empereur Paul le 24. Mars 1801, Czar et Roi de Pologne depuis 1815, mar. 9. Oct. 1793 à

Elisabeth Alexiewna, ci-devant Louise Marie Auguste, F. de Charles Louis, Pr. hérédit. de Bade, n. 24. Janv. 1779.

Frères et Soeurs.

1) Grand-Duc *Constantin* Césarowitsch, n. 9. Mai 1779, étoit marié depuis le 26. Févr. 1796 à *Anne* Féodorowna, ci-devant Julie Henriette Ulrique, F. de François, Duc de Saxe-S.-Cobourg. Ce mariage fut dissous par un Ukase de l'Emper. du 2. Avril 1820; et le Gr. Duc s'est remarié le 24. Mai 1820 à *Jeanne*, née Comtesse Grudzinska, créée Princesse de Lowicz.
2) La Grande-Duchesse héréd. de Saxe-Weimar.
3) La Princesse Royale des Pays-Bas.
4) Grand-Duc *Nicolas* Paulowitsch, n. 7. Juill. 1796, mar. 13. Juill. 1817 à

Alexandra Féodorowna (ci-devant Charlotte), F. de Fréderic Guill. III. Roi de Prusse, n. 13. Juill. 1798.

En-

Enfans.

(1) *Alexandre* Nicolajewitsch, Gr. Duc, n. 29. Avril 1818.
(2) *Marie* Nicolajewna, Gr. Duchesse, n. 18. Août 1819.
(3) *Olga* Nicolajewna, n. 11. Sept. 1822.
(4) Une Princesse morte, n. 23. Oct. 1823.

5) Grand-Duc *Michel* Paulowitsch, n. 9. Févr. 1798, m. 20. Févr. 1824 à la

Pr. *Hélène* Paulowna, (F. du Prince Paul de Wurtemberg, frère du Roi) n. 9. Janv. 1807.

Mère.

Marie Féodorowna, ci-devant Sophie Dorothée Auguste, F. du Duc Fréd. Eugène de Wurttemberg, n. 25. Oct. 1759. Veuve de l'Empereur Paul.

SARDAIGNE. (Cath)

Roi Charles *Félix* Joseph, n. 6. Avr. 1765, monte sur le trône, en acceptant la résignation du Roi Victor Emmanuel son frère, déclarée le 13. Mars et confirmée le 19. Avril 1821, m. 7. Mars 1807 à

Marie *Christine*, Reine, F. du Roi Ferdinand IV. des Deux-Siciles, n. 17. Janv. 1779.

Soeur.

Pr. Marie Anne *Caroline*, n. 17. Déc. 1757. V. dep. le 4. Janv. 1808 de son oncle, le Duc de Chablais.

Veuve du Frère, le Roi Victor Emmanuel (n. 24. Juill. 1759, succ. 4. Juin 1802 par cession de son frère le Roi Charles Emm. IV, † 10. Janv. 1824).

Marie *Thérèse*, F de Ferd., Archiduc d'Autriche, D. de Modène-Brisgau, n. 1. Nov. 1773.

Enfans.

1) La Duchesse de Modène.
2) Pr. *Thérèse*, v. Lucques, } nées 19. Sept.
3) Pr. *Marie Anne Caroline* Pie, } 1803.
4) Pr. Marie *Christine*, n. 14. Nov. 1812.

SAVOIE.

SAVOIE - CARIGNAN. (Cath.)

Duc *Charles* Emmanuel Albert, n. 2. Oct. 1798, mar. 30. Sept. 1817 à

Thérèse Franç. Jos. Jeanne Bened., Archid. d'Autriche, F. de Ferdinand, Grand-Duc de Toscane, n. 21. Mars 1801.

Fils.

1) Pr. *Victor Emmanuel* Marie Alb. Eug. Ferdin. Thom., n. 24. Mars 1820.

2) Pr. Ferd. Marie Alb. Amedée Philib. Vinc., né 15. Nov. 1822.

Soeur.

L'Epouse de l'Archiduc Rainier d'Autriche.

Mère.

Marie *Christine*, F. de Charles, Duc de Saxe et de Courlande, n. 9. Déc. 1779. V. du Duc Charles Emmanuel Ferdinand 16. Août 1800.

Tante.

1) *Gabrielle*, v. Lobkowitz.

SCHWARZBOURG - SONDERSHAUSEN. (Luth.)

Pr. *Gunther* Fréderic Charles, n. 5. Déc. 1760, succ. à son père le Prince Chrétien Gunther 14. Oct. 1794, Prince aîné de la maison de Schwarzbourg, m. 23. Juin 1799 à

Pr. Wilhelm. Fréder. *Caroline*, F. du Pr. Fréd. Charles de Schw. Rondolstadt, n. 21. Janv. 1774.

Enfans.

1) La Princesse régnante de Lippe-Detmold.

2) *Gunther* Fréd. Charl., Pr. héréd. n. 24. Sept. 1801.

Frères et Soeur.

1) Pr. Gunther *Albert* Auguste, n. 6. Sept. 1767.

2) Pr. Albert. *Wilhelmine* Amélie, n. 5. Avril 1771, séparée d'avec son époux, le Duc Ferdin. de Wurttemberg par un arrangem. conclu le 3. Août 1801.

3) Pr. Jean *Charles* Gunther, n. 24. Juin 1772, Lieut. Gén. au s. d'Hanovre, m. 5. Juill. 1811 à la

Pr.

Pr. *Guntherine* Fréder. Charl. Albertine, F. du Pr. Fréd. Chrét. Charles de cette maison. *[Arnstadt.]*

Enfans.

(1) Pr. *Louise* Fréd. Albert. Paul., n. 12. Mars 1813.

(2) Pr. *Charlotte* Fréd. Amélie Albertine, n. 7. Sept. 1816.

Enfant de l'Oncle, le Pr. Auguste († 10. Févr. 1806) et de Christine Elisab. Alb., F. de Victor Fréderic Pr. d'Anh. Bernb. († 18. Mai 1823).

La Princesse douairière de Waldeck.

Fille du feu Prince Fréderic Chrétien Charles, Fils de ce Prince.

Guntherine, Epouse du Pr. *Charles* de cette mais.

SCHWARZBOURG-ROUDOLSTADT. (Luth.)

Pr. Fréderic *Gunther*, n. 6. Nov. 1793, succ. à son père le 28. Avril 1807, sous la tutelle de sa mère, prend lui même les rênes du gouvernement le 6. Nov. 1814, m. 15. Avril 1816 à

Amélie *Auguste*, F. de Fréderic, Prince-héréd. d'Anhalt-Dessau, n. 18. Août 1793.

Fils.

Gunther, Pr. héréd., n. 5. Nov. 1821.

Frère et Soeur.

1) Pr. *Thécla*, v. Schœnbourg-Waldenbourg.

2) Pr. *Albert*, n. 30. Avril 1798.

Mère.

Pr. *Caroline* Louise, F. de Fréderic Louis Guillaume Chrétien, Landgrave de Hesse-Hombourg, n. 26. Août 1771. Veuve du Pr. Louis Fréderic, le 28. Avril 1807.

Oncle et Tante.

1) Pr. *Charles* Gunther, n. 23. Août 1771, mar. 19. Juin 1793 à

Pr. Louise *Ulrique*, F. de Fréd. Louis Guill. Chrétien, Lgrave de Hesse-Homb., n. 26. Oct. 1772.

En-

Enfans.

(1) Pr. Franç. Fréd. *Adolphe*, n. 27. Sept. 1801.
(2) Pr. *Caroline*, n. 4. Avril 1804, fiancée 15. Août 1823 au Prince Georges d'Anhalt-Dessau.
(3) Pr. Marie *Guillaume* Fréd., n. 31. Mai 1806.
(4) Pr. *Marie*, n. 6. Avril 1809.

2) La Princ. régn. de Schwarzb. Sondershausen.

SICILES. (Cath.)

Roi *Ferdinand* I. (IV.) Antoine Pasc. Jean. Nep. Seraph. Jan. Béned. de Bourbon, Infant d'Espagne, n. 12. Janv. 1751, Roi des Deux-Siciles depuis le 5. Octobre 1759, par la cess. de son père le Roi d'Espagne. Veuf 8. Sept. 1814 de *Marie Caroline*, F. de l'Emper. François I.

Enfans.

1) *François* Janvier Joseph, Prince-royal et Duc de Calabre, n. 19. Avril 1777, mar. en sec. noces par procur. le 6. Juill. et en pers. 6. Oct. 1802 à

L'Infante Marie *Isabelle*, F. de Charles IV. Roi d'Espagne, n. 6. Juill. 1789.

Enfans

du 1. lit de Marie Clémentine, F. de Léopold II. Emp. Rom. morte 15. Nov. 1801.

(1) La Duchesse de Berry; v. France.

du 2 lit.

(2) L'Epouse de Inf. d'Espagne Don *François*.
(3) Pr. Marie *Christine*, n. 27. Avril 1806.
(4) Pr. *Ferdinand* Charles, Duc de Noto, n. 12. Janv. 1810.
(5) Pr. *Charles* Ferdin., Pr. de Capoue, n. 10. Oct. 1811.
(6) Pr. *Léopold* Benjamin Joseph, Comte de Syracuse, n. 23. Mai 1813.
(7) Pr. Marie *Antoinette*, n. 19. Déc. 1814.
(8) Pr. *Antoine* Pascal, Comte de Lecce, n. 23. Sept. 1816.
(9) Pr. Marie *Amélie*, n. 25. Févr. 1818.

(10)

(10) Pr. Caroline Ferdinande, n. 28. Févr. 1820.
(11) Pr. Thér. Christine Marie, n. 14. Mars 1822.
2) La Reine de Sardaigne.
3) La Duchesse d'Orléans; v. France.
4) Pr. *Léopold* Joseph Michel, Pr. de Salerne, n. 2. Juill. 1790, mar. 28. Juill. 1816 à
Marie Clémentine Françoise Joséphine, Archid. d'Autriche, F. de l'Empereur François, n. 1. Mars 1798.

Fille.

Pr. Marie Caroline Auguste, n. 26. Avril 1822.

SUÈDE. (Luth.)

Roi *Charles* XIV. Jean, n. 26. Janv. 1764, nommé successeur 21. Août 1810, succ. au Roi Charles XIII de la maison de Holstein 5. Févr. 1818, cour. en Suède 11. Mai et en Norwège 7. Sept. 1818; mar 16. Août 1798 à
Eugénie Bernardine Desirée, R., n. 8. Nov. 1781.

Fils.

Joseph François *Oscar*, Prince-royal Vice-Roi de Norwège, n. 4. Juill. 1799, mar. p. procur. 22 et en personne 19. Juin 1823 à la
Pr. *Joséphine* Maximil. Auguste, F. du Duc Eugène de Leuchtenberg, née 14. Mars 1807.

Soeur du Roi Charles XIII.

Pr. *Sophie* Albertine, Pr. royale, n. 8. Oct. 1753, Abbesse de Quedlinburg.

TOSCANE. (Cath.)

Léopold II. Jean Jos. Franç. Ferd. Charles, Prince impérial d'Autriche, Prince royal d'Hongrie et de Bohême, Archiduc d'Autriche, Grand-Duc de Toscane, né le 3. Oct. 1797, succ. à son père le Grand-Duc Ferdinand *(n. 6 Mai 1769, succ. à son père Léopold 2 Juill. 1790, Electeur de Salz-*

Salzbourg 27 Avril 1803; Electeur de Wurzbourg 26 Déc. 1805, Grand-Duc 25 Sept. 1806, reprend Toscane par suite de la paix de Paris 30 Mai 1814; V. 19 Sept. 1802 de l'Infante Louise Amélie Thérèse, F. de Ferdinand I. (IV.) Roi des Deux-Siciles) le 17 Juin 1824, m. par proc. 28. Oct. et en personne 16. Nov. 1817 à

Marie Anne Caroline, F. du Pr. Maximilien, Pr. de la mais. roy. de Saxe, n. 15. Nov. 1799.

Fille.

Archid. *Caroline Aug.* Elis. Vincent. Jeanne Jos., n. 19. Nov. 1822.

Soeurs.

1) Archid. Marie *Louise*, n. 30. Août 1798, Abbesse du Chap. de St. Anne.
2) La Princesse de Savoye-Carignan.

Belle Mère.

Marie Anne Ferdin. Amélie, Grande-Duch., n. 17. Avril 1796, F. de Maxim., Pr. de la mais. Roi. de Saxe.

Oncles, Tantes &c.; v. Antriche.

TURQUIE. (Mahom.)

Empereur *Mahmoud* II., n. 20. Juill. 1785, Fils de l'Emp. Abdul Hamid (mort 7. Avril 1789) neveu du Sultan Selim III., proclamé Empereur 28. Juill. 1808.

Enfans.

1) *Fatime* Sultane, n. 18. Avril 1811.
2) *Salyha* Sultane, n. 16. Juin 1811.
3) *Abdul Hamid*, n. 6. Mars 1813.
4) *Abdul Medschid*, n. 20. Avril 1823.

WALDECK. (Evangel)

Pr. *Georges* Frédéric Henri, n. 20. Sept. 1789, succ. à son pere le Pr. Georges 9. Sept. 1813, mar. 26. Juin 1823 à la

Pr.

Pr. *Emma*, Fille du Pr. Victor Charles Fréd. d'Anhalt-Bernb. Schaumb., née 20. Mai 1802.

Frères et Soeurs.

1) Pr. *Fréderic* Louis Hubert, n. 3. Nov. 1790.
2) La Princesse régnante de Lippe-Schaumbourg.
3) L'Epouse du D. Fréder. Eugène de Württemb.
4) Pr. *Charles* Chrétien, n. 12. Avril 1803, Lieut. au serv. de Bavière.
5) Pr. *Hermann* Otton Chrét., n. 12. Oct. 1809.

Mère.

Pr. Albertine Charlotte Auguste, n. 1. Févr. 1768, F. d'Auguste, Pr. de Schwarzbourg-Sondershausen. V. du Pr. Georges 9. Sept. 1813.

Branche cadette des Comtes de Waldeck. *[Bergheim.]*

C. *Josias* Guillaume Fréderic Chrétien Charles, n. 13. Mai 1774, Colonel en Chef d'un bataill. d'Infanterie de Waldeck.

Frères.

1) *Charles*, n. 17. Nov. 1778, mar. 25. Avril 1819 à la Comt. *Caroline*, F. du C. Schilling de Canstadt, n. 2. Févr. 1798.
2) C. *Georges* Fréderic Charles, *v. Waldeck Limpurg, IIIe. chapitre de notre généal.*

Mère.

Christine *Wilhelmine*, née Comtesse d'Isembourg-Budingen, n. 24. Juin 1756.

Wurttemberg. (Luth.)

Roi *Guillaume*, n. 27. Sept. 1781, succ. à son père le Roi *Fréderic* 30. Oct. 1816. Veuf 9. Janv. 1819 de *Catherine* (F. de l'Emp. Paul de Russie et veuve du Duc *Pierre* de H. Oldenbourg), remarié 15. Avril 1820 à

Pau-

Pauline Thérèse Louise, Reine, n. 11. Sept. 1800, F. de Louis Fréd. Alex., Duc de Wurttemberg, Oncle du Roi.

Enfans:

a) de la Reine Catherine.

1) Pr. *Marie* Fréd. Charl., n. 30. Oct. 1816.
2) Pr. *Sophie* Fréder. Math., n. 17. Juin 1818.

b) de la Reine actuelle.

3) Pr. *Catherine* Fréd. Charl., n. 24. Août 1821.
4) Pr. *Charles* Fréd. Alex. Pr. royal, né 6. Mars 1823.

Frère et Soeur.

1) Pr. Fréd. *Catherine* Sophie Dorothée, n. 21. Févr. 1783, mar. au Pr. Jerôme de Montfort.
2) Pr. *Paul* Charles Fréderic Auguste, n. 19. Janv. 1785, mar. 28. Sept. 1805 à

Pr. *Catherine* Charlotte, F. de Fréderic, Duc régn. de S. Hildbourghausen, n. 17. Juin 1787.

Enfans.

(1) Pr. *Charlotte*, actuellem. Hélène, v. Russie.
(2) Pr. *Fréderic* Charl. Aug., n. 21. Févr. 1808.
(3) Pr. *Pauline* Fréd. Marie, n. 25. Févr. 1810. Abbesse du Chap. d'Obristenfeld.
(4) Pr. Fréd. *Auguste* Evrard, n. 24. Janv. 1813.

Reine Douairière, sec. Epouse du Roi Fréderic.

Charlotte Auguste Math., F. du Roi Georges III. de la Grande-Bretagne, n. 29. Sept. 1766. V. 30. Oct. 1816. *[Louisbourg.]*

Oncles et Tante.

1) Veuve de l'aîné des oncles du Roi, le Pr. Louis Fréd. Alex. † 20. Sept. 1817.

Henriette, F. du Pr. Charl. de Nassau-Weilb., n. 22. Avril 1780. *[Kirchheim sous le Teck.]*

Fils de ce Prince du 1. lit, de Marie, F. du Prince Adam Czartorisky.

(1) Pr. *Adam* Charles Guill. Stanislas Eugène Paul Louis, n. 16. Janv. 1792.

Ses

Ses Enfans du 2. lit.

(2) L'Epouse de l'Archiduc Joseph d'Autriche.
(3) La Princ. héréd. de Saxe-Hildbourghausen.
(4) La Reine.
(5) Pr. *Elisabeth* Alex. Const., n. 27. Févr. 1802.
(6) Pr. *Alexandre* Paul Louis Constantin, n. 9. Sept. 1804.

2) Veuve du Pr. Eugène Fréderic Henri (n. 21. Nov. 1758. † 20. Juin 1822.)

Louise, née Pr. de Stolberg-Gedern, n. 13. Oct. 1764. Veuve du Duc Aug. Fréd. Charles de Saxe-Meiningen, m. 21. Janv. 1787. *[Carlrouhe en Silésie.]*

Enfans.

(1) Pr. Fréderic *Eugène* Charles Paul Louis, n. 8. Juin 1788, m. 20. Avril 1817 à la
Pr. Caroline Fréderique *Mathilde*, Fille de Georges, Pr. de Waldeck, n. 10. Avril 1801.

Enfans.

[1] Pr. *Marie* Alex. Aug. Louise, n. 25. Mars 1818.
[2] Pr. *Eugène* Guill. Alex. Erdmann, n. 25. Déc. 1820.
(2) Pr. *Louise*, v. Hohenlohe-Ochringen.
(3) Pr. Fréd. *Paul* Guillaume, n. 27. Juin 1797.

3) L'Impératrice Douaière de Russie.

4) D. *Guillaume* Fréderic Philippe, n. 27. Déc. 1761, Feldmaréchal dans l'armée du Roi *[Stetten dans le Remsthal]*. Veuf 6. Févr. 1822 de la Pr. Fréder. Franç. Wilhelmine de Rhodis, Comtesse de Tundersfeld, n. 21. Janv. 1777, mar. 23. Août 1800.

Enfans.

(1) C. Chrét. Fréd. *Alexandre* n. 5. Nov. 1801.
(2) C. Fréd. *Guillaume* Alex. Ferd., n. 6. Juill. 1810.
(3) Fréd. *Marie* Alex. Charl. Cather., n. 29. Mai 1815.

5) D. *Ferdinand* Fréd Aug., Feldm. d. l'arm. Autrich., n. 22. Oct. 1763, m. en sec. noces, 23. Févr. 1817 à la

Pr.

D. Cunégonde Walbourge *Pauline*, F. de François Georges Charles, Pr. de Metternich, n. 22. Nov. 1771.

6) D. *Alexandre* Fréderic Charles, n. 24. Avril 1771, Gén. de Caval. au service de Russie, Directeur gén. des communications en terre et en eau, veuf 13. Mars. 1824 d'

Antoinette Ernestine Amélie, F. du Duc François de Saxe-Cobourg, n. 28. Août 1779.

Enfans.

(1) Pr. Antoinette Fréderique Auguste *Marie* Anne, n. 17. Sept. 1799.

(2) Pr. Fréderic Guillaume *Alexandre*, n. 20. Déc. 1804.

(3) Pr. *Ernest* Alexandre Constantin Fréderic, n. 30. Août 1807.

6) D. *Henri* Fréderic Charles, n. 3. Juill. 1772, Lieut. Gén. dans l'armée du Roi. *[Ulm.]*

EPO-

EPOQUES

DE SUCCESSION DES SOUVERAINS DE L'EUROPE ACTUELLEMENT RÉGNANS.

Souverains.	Epoque.	Age du Souv. à l'Ep. de la Succession.
1) Le Grand-Duc de Saxe-Weimar décl. maj. le 3. Sept. 1775.	1758 28. Mai	8 mois
2) Le Roi des Siciles, (se déclare majeur le 12. Janv. 1767) .	1759 3. Oct.	8 ans
3) Le Roi de Saxe (décl. majeur le 15. Sept. 1768) . .	1763 17. Déc.	13 —
4) Le Duc de S. Hildbourghausen, prend les rênes du gouvernement en 1787.	1780 22. Sept.	17 —
5) Le Grand-Duc de Mecklenbourg-Schwerin	1785 24. Avril	28 —
6) Le Prince de Hohenzollern-Sigmaringen	— 26. Déc.	23 —
7) Le Prince de Lippe-Schaumbourg, (décl. majeur le 18. Avril 1807)	1787 14. Févr.	2 —
8) Le Grand-Duc de Hesse .	1790 6. Avril	36 —
9) L'Empereur d'Autriche . .	1792 1. Mars	24 —
10) Le Prince de Schwarzbourg-Sondershausen	1794 14. Oct.	33 —
11) Le Roi de Bavière . . .	1795 1. Avril	38 —
12) Le Duc d'Anhalt-Bernbourg	1796 9. Avril	28 —
13) Le Roi de Prusse . . .	1797 16. Nov.	27 —
14) L'Empereur de Russie . .	1801 24. Mars	23 —
15) Le Pr. de Lippe-Detmold, se décl. majeur 4. Juill. 1820	1802 4. Avril	5 —
16) Le Duc de Saxe-Meiningen, (prend lui-même les rênes du gouv. 17. Déc. 1821) . .	1803 24. Déc.	3 —

Sou-

Souverains.	Epoque.	Age du Souv. à l'ép. d. la succession.
17) Le Prince de Liechtenstein	1805 24. Mars	44 ans
18) Le Duc de Saxe-Saalfeld-Cobourg	1806 9. Déc.	22 —
19) Le Pr. de Schwarzb. Rondolstadt (se décl. majeur le 6. Nov. 1814.)	1807 28. Avril	13 —
20) Le Roi de Danemarck (Corrégent depuis le 14. Avr. 1784).	1808 13. Mars	40 —
21) Le Roi d'Espagne . . .	— 19. —	23 —
22) Le Sultan	— 28. Juill.	24 —
23) Le Prince de Hohenzollern-Hechingen	1810 2. Nov.	34 —
24) Le Prince de Waldeck .	1813 9. Sept.	23 —
25) Le Roi des Pays-Bas . .	— 3. Déc.	41 —
26) Le Roi de France . .	1814 30. Mai	58 —
27) La Duchesse de Parme .	1814 30. Mai	22 —
28) Le Duc de Modène . .	1815 8. Juin	35 —
29) Le Duc de Brunsvick (pr. les rênes du gouv. 30. Oct 1823)	— 16. —	10 —
30) Le Duc de Nassau . . .	1816 9. Janv.	23 —
31) Le Roi de Portugal et du Brésil (Régent depuis 1799.) . .	— 20. Mars	48 —
32) Le Roi de Wurttemberg .	— 30. Oct.	35 —
33) Le Gr. Duc de Mecklenbourg-Strélitz	— 6. Nov.	37 —
34) Le Pr. Reufs de Greiz . .	1817 29. Janv.	26 —
35) Le Duc d'Anhalt-Dessau .	— 9. Août	22 —
36) Le Roi de Suède . . .	1818 5. Févr.	54 —
37) Le Pr. Reufs de Schleiz .	— 17. Avril	32 —
38) Le Grand-Duc de Bade .	— 8. Déc.	55 —
39) Le Duc d'Anhalt-Koethen	— 16. —	48 —
40) Le Landgr. de H. Hombourg	1820 20. Janv.	50 —
41) Le Roi de la Gr. Bretagne (Régent depuis le 10. Janv. 1811	— 29. —	57 —
42) L'Electeur de Hesse . .	1821 27. Févr.	43 —
43) Le Roi de Sardaigne . .	— 19. Avril	56 —

Souverains.	Epoque.	Age du Souv. à l'ép. d. la succession.
44) Le Duc de Saxe-Gotha.	1822 17. Mai	47 ans
45) Le Pr. Reufs à Ebersdorf et Lobenstein	— 10. Juill.	25 —
46) Le Duc d'Oldenbourg (administrateur du Pays depuis 1785 6. Juill. 29 ans)	1823 2. —	68 —
47) Le Pape Leon XII. . .	— 27. Sept.	63 —
48) Le Duc de Lucques . .	1824 13. Mars	25 —
49) Le Grand-Duc de Toscane	— 17. Juin	26 —

DE-

DÉTAILS GÉNÉALOGIQUES
DES FAMILLES DE PLUSIEURS PRINCES NON-SOUVERAINS. *)

ARENBERG. *

(Cath. — Hanovre, France, Pays-Bas et Westphalie-prussienne.)

[* Jean, rejeton du Comte Gérard d'Aremberg (Burggrave de Cologne au 12. siècle), laissa une héritière, Mathilde, qui en épousant le Comte Engelbert de la Marck, lui apporta la succession de son père 25. Janv. 1298. La Maison de la Marck s'éteignit 1547; l'héritière Marguerite étoit mariée au Comte Jean de Ligne qui prit alors les armes et le nom de la famille d'Aremberg et dont les descendants sont encore en possession des seigneuries de cette Maison. Le 5 Mars 1576 ces seigneuries furent érigées en principauté et le propriétaire obtint voix et séance à la Diète de l'Empire. En 1644, le comté devint duché. Le Duc étoit membre de la Confédération du Rhin. En 1810 et 1811 il perdit Meppen et Recklinghausen, que le Congrès de Vienne lui a fait recouvrer

*) L'astérisque apposé aux noms de la plupart des familles signifie que la généalogie de ces familles, et les détails qui s'y rapportent, ont été revus et corrigés d'après des renseignements authentiques. L'abréviation: D. d. P. signifie: Dame du Palais — O. d. l. cr. é.: Dame qui a l'Ordre Impérial de la croix étoilée.

en 1815. * Possessions: le Bailliage de Meppen avec 45 milles géographiques carrés et 42,529 habitans; le Comté de Recklinghausen avec 10 milles carrés et 32,854 habitans. Depuis la révolution françoise les domaines situés dans les Pays-Bas et en France sont dépouillés de tous leurs titres et droits seigneuriaux et actuellement réduits au seul rapport des bien-fonds ordinaires. — Bruxelles.]

Duc *Prosper*, n. 28. Avril 1785, succ. au mois de Sept. 1803 par la cession de son père le D. Louis Engelbert († 7. Mars 1820), mar. 26. Janv. 1819 à
Marie *Ludomille* Rose, n. 15. Mars 1798, F. d'Antoine Isidore, Pr. de Lobkowitz.

Enfans.

1) Pr. Louise Pauline Sidoine, n. 18. Déc. 1820.
2) Pr. Marie Flore Pauline, n. 3. Mars 1823.
3) Pr. héred. Engelbert Auguste Antoine, n. 11. Mai 1824.

Frères.

1) Pr. Philémon *Paul* Marie, n. 10. Janv. 1788.
2) Pr. *Pierre* d'Alcantara Charles, n. 2. Oct. 1790.

Oncle et Tantes.

1) Pr. Marie *Flore*, n. 25. Juin 1753. V. de Guillaume, Duc d'Ursel. *[Bruxelles.]*
2) Pr. *Auguste* Marie Raimond, n. 30. Août 1753, (Gén. au s. du R. des Pays-Bas). Veuf 12. Sept. 1810 de Marie Françoise Ursule, Marquise de Cernai. *[Ibidem.]*

Fils.

Pr. *Ernest* Engelbert, n. 25. Mai 1777, mar. 2. Avril 1800 à
Marie *Thérèse*, n. 4. Mai 1774, F. de Joseph Nicolas, Comte de Windischgrætz. *[Brunn en Moravie.]*

Enfant.

Pr. Ernestine Marie, n. 19. Févr. 1804.

3) Pr. Marie Louise Françoise; v. Starhemberg.

AUERS-

AUERSBERG. *

(Cath. Autriche en Carniole.)

[* Branche de la famille des comtes d'Auersberg, qui, en 1653, fut élevée à la dignité de Prince, et qui, en 1664, obtint un vote à la Diète de l'Empire pour sa seigneurie de Thengen, comté et ville de la Souabe. Cette possession a été vendue en 1811 au Grand-Duc de Bade. — Vienne.]

Pr. *Guillaume*, n. 5. Oct. 1782, Duc de Gotschée, comte princ. de Wels, Grand Chambellan héréd. et grand Maréchal héréd. de Carniole, Chamb. et Lieut. Colonel au serv. d'Autr.; succ. à son père le Pr. Guill. (n. 9. Août 1749) 16. Mars 1822, marié 15. Févr. 1810 à

Frédérique Louise Wilhelmine Henriette, née Baronne de Lenthe, n. 13. Févr. 1791.

Enfans

(1) Eglé Léop. Sophie Marie, n. 26. Janv. 1812.
(2) Wilhelm. Françoise Carol., n. 2. Avril 1813.
(3) Charles Guillaume Philippe, n. 1. Mai 1814.
(4) Alexandre Guill. Théodore, n. 15. Avril 1818.
(5) Adolphe Guill. Daniel, n. 21. Juill. 1821.

Frère et Soeur.

1) Pr. *Sophie* Régine, n. 7. Sept. 1780. Veuve 6. Juill. 1809 de Joseph Comte de Choteck.

2) Pr. *Charles*, n. 17. Août 1784, Chambell. et Colonel au serv. d'Autriche, m. 15. Févr. 1810 à

Auguste Eléon. Elise Antoin., née Baronne de Lenthe, n. 12. Janv. 1790. Sœur de sa Belle-Sœur.

Enfans.

(1) Sophie Caroline Marie, n. 8. Janv. 1811.
(2) Aloyse Hélène Camille, n. 17. Avril 1812.
(3) Romain *Charles*, n. 10. Oct. 1813.
(4) Henriette Wilhelmine, n. 23. Juin 1815.
(5) Frédérique Marie, n. 19. Déc. 1820.
(6) Ernestine, n. 28. Avril 1822.

3) Veuve du Frère cadet, le Prince Vincent.

Marie Gabrielle, n. 19. Juill. 1793, F. de Franç. Joseph Max., Pr. de Lobkowitz. V. 16. Févr. 1812.

Fils de ce Prince.

Vincent Charles Joseph, n. 16. Juill. 1812.

Mère.

Mère.

Léopoldine Franç., n. 8. Août 1761, F. du Comte Vincent de Waldstein, m. 10. Févr. 1776. V. 16. Mars 1822.

Oncles et Tante.

1) Veuve du Pr. Charles (n. 21. Oct. 1750, Grand-Veneur, cons. pr. act. Chamb. et Gén. F. M. L. Autr.) † 6. Déc. 1822.
Marie *Joséphine*, n. 7. Août 1756, D.d.P., F. de Joseph, Pr. de Lobkowitz.
2) Fr. Marie *Aloyse*; v. Oettingen-Spielberg.
3) Pr. *Vincent*, n. 31. Août 1763, Chamb. Imp. Autr., m. 22. Mai 1805 à
Louise, F. de Chrétien Philippe, C. de Clam-Gallas, n. 8. Oct. 1774, D.d.P.

Enfans.

1) *Caroline* Jeanne Marie, n. 6. Mai 1809.
2) *Mathilde* Aloysie Jeanne Marie, n. 31. Mars 1811.
3) *Vincent* Chrétien Fréd. Jean., n. 11. Août 1813.

Veuve du Grand-Oncle, le C. François Xavier.

Isabelle, F. du C. Jean Adolphe de Kaunitz, Veuve du C. Lazansky, n. 17. Janv. 1777. Veuve de son second Epoux 8. Janv. 1808. D.d.P.

Ses Enfans.

1) *François* Adolphe, n. 9. Févr. 1804.
2) Marie Eléonore Isabelle, n. 27. Mars 1806.

Barbian et Belgiojoso.

(Cath. au Royaume de Lombardie.)

[Cette maison jouissoit de la dignité de Prince de l'Empire depuis 1769. — Milan.]

Pr. *Renaud* Alberic Hercule Charles, Marquis d'Este, n. 1. Mai 1760, succ. à son père le Pr. *Al-*

Alberic XII. 27. Août 1813. Veuf le 1. Sept. 1797 d'Elisab. Cajetane, Comtesse d'Albiate Mélévio.

Enfans.

(1) Pr. Marie *Béatrice*, n. 24. Avril 1794.
(2) Pr. Marie *Louise* Jeanne, n. 3. Sept. 1795.
(3) Pr. Marie *Caroline*, n. 17. Févr. 1797.

Frère et Soeur.

1) Pr. *Barbe* Marie Ignace Thérèse, n. 10. Févr. 1759, m. 8. Févr. 1775 à Antoine Visconti, Duc de Litta, Marquis de Gambolo, Grand d'Espagne de la 1. Classe.
2) *Hercule* Charles Philibert, Comte de Cotignola, n. 24 Mai 1771.

Veuve du Frère Louis François Alberic, Comte de Lugo.

Amelie, née Canziani, n. 18. Janv. 1784. Veuve 13. Oct. 1805.

Ses Enfans.

(1) C. *Emile*, n. 14. Mars 1800.
(2) C. Louis Alidoso, n. 8. Mars 1801.
(3) C. Alberic Antoine Charles, n. 15. Juin 1804.

Batthyani-Straettmann. *

(Cath. en Autriche et en Hongrie.)

[La branche cadette de la maison Batthyani, élevée au rang de Prince de l'Empire depuis l'an 1764. — Vienne.]

Pr. *Philippe*, n. 13. Nov. 1781, Chambell. Autr., Comte suprême héréditaire du comitat d'Eisenbourg Fils du Pr. Louis, mort 15. Juill. 1806, et de la Pr. Elisabeth, née Comtesse de Pergen, († 2. Janv. 1815.)

Frère.

C. Jean *Baptiste*, Chamb. et Lieut. Colon. au s. d'Autr. n. 7. Avr. 1784, mar. 15. Juin 1807 à *Marie*, n. 2. Mars 1791, F. du Comte Charles d'Esterhazy de Galantha.

Enfant.

Elisabeh, n. 16. Mai 1820.

En-

Enfans du Grand - Oncle, le Comte Théodore († 13. Juin 1812) et de Philippine, née Comtesse d'Esterhazy († 4. Avril 1811).

1) C. *Eléonore*, n. 9. Sept. 1760. V. 6. Mai 1817 de Michel François, Comte d'Althann.

2) C. *Antoine*, n. 14. Déc. 1762, Chamb. Autr. V. 27. Nov. 1814 de sa seconde Epouse Cécile Joséphine, née Comtesse de Roggendorf.

Enfans du 2 lit.

(1) C. *Gustave*, n. 8. Déc. 1803. Lieut. au serv. d'Autr.

(2) C. *Philippine*, n. 2. Oct. 1805.

(3) C. *Casimir*, n. 4. Juin 1807.

(4) C. *Eléonore*, n. 5. Juin 1808.

Bentheim.

[L'origine de cette maison remonte aux tems les plusreculés. Par le mariage de Sophie († 1176), héritière du come Otton de Reineck, de la maison de Luxembourg († 1150) et de Gertrude, comtesse palatine († 1154) ce pays passa au comte Théodorich VI. de Hollande († 1157). Son fils aîné, Florence III., perpétua la tige des comtes de Hollande, mais Otton, le cadet († 1207), eut le comté de Bentheim; le dernier héritier mâle de cette seconde lignée des comte de Hollande, étoit le comte Bernard I. († 1421). Son successeur dans le comté de Bentheim fut le Dynaste Eberwn de Guterswyk, petit-fils de sa soeur, qui en outre eu Steinfurt par un mariage avec Mette, fille du dernier Dynaste, Ludolph de Steinfurt, et les terres de Solms - Ottenstein, ave Gisberte, fille du comte Otton de Bronkhorst et d'Agnès, comtesse de Solms - Ottenstein, et qui mourut en 1454. Un de es descendants, Eberwyn IV. (né 1536, † 1562), épousa l'Eritière du Comte de Tecklenbourg. Son fils, Arnold IV. né 1554, † 1606), eut Bentheim de son père, Steinfurt d son oncle, Tecklenbourg et Rhéda de sa mère. Il avoit 2 fils dont l'aîné, Adolphe, reçut en partage Tecklenbourg; et le second, Arnold - Jost, Bentheim et Steinfurt.]

I. Bent-

I. Bentheim - Tecklenbourg - Rhéda. *

(Réform. dans la Westphalie-prussienne.)

[* Tecklenbourg possède Haut-Limbourg et Rhéda. Cette famille avoit avec celle de Bentheim un vote en commun sur le banc des Comtes à la Diète de l'Empire. Elle a été élevée à la dignité de Prince en 1817. — Haut-Limbourg.]

Pr. *Emile*, n. 11. Mai 1765, succède à son père le Comte Maurice Casimir II. († 4. Nov. 1805), m. 26. Mai 1791 à

Louise, n. 6. Août 1768, F. de Jean Louis, Comte de Sayn-Witgenstein.

Enfans.

1) Pr. *Caroline*, n. 4. Nov. 1792, mar. 21. Nov. 1817 à Charles Gotthard, C. Recke de Vollmarstein, Maj. au serv. de Prusse.
2) Pr. *Thérèse*, n. 19. Sept. 1793, m. 12. Nov. 1816 à Ottomar, C. Recke de Vollmarstein.
3) Pr. Maurice *Casimir* Georges, n. 4. Mars 1795.
4) Pr. *Charles*, n. 14. Déc. 1797.
5) Pr. *François*, n. 11. Oct. 1800.
6) Pr. *Adolphe*, n. 7. Mai 1804.
7) P. *Alexandre*, n. 9. Août 1812.

Frère.

C. *Fréderic*, n. 21. Janv. 1767, mar. 16. Mars 1797 à *Wilhelmine*, F. de Jean Louis, C. de Sayn-Witgenstein, n. 2. Sept. 1773.

Ses Enfans.

(1) *Maurice*, n. 16. Janv. 1798.
(2) *Guillaume*, n. 10. Août 1799.
(3) *Charlotte*, n. 11. Août 1800.
(4) *Amélie*, n. 16. Févr. 1802.
(5) *Emile* Fréderic, n. 6 Avril 1806.

Veuve du Frère le C. Maurice († 20. Avril 1806).

C. *Philippine*, n. 18. Janv. 1772, F. de Chrétien Charles, C. d'Isenbourg-Philippseich.

II. Bent-

II. Bentheim-Bentheim & Bentheim-Steinfurt. *

(Réf. en Prusse, Hanovre et Holl. — Rés. Burg-Steinfurt.)

[Le contract d'hypothèque engagé avec l'Hanovre pour le comté de Bentheim étant dissous, les relations de ce comté et de son possesseur ont été fixées par une ordonn. royale du 18. Avril 1823.]

Pr. *Alexis* Fréderic, n. 20. Janv. 1781, Fils du Pr. Louis Guillaume († 20. Août 1817), m. 17. Oct. 1811 à

Wilhelmine Carol. Fréd. Marie, F. de Guill. Chrétien Charles, Pr. de Solms-Braunfels, n. 20. Sept. 1793.

Enfans.

1) Pr. *Louis* Guillaume, n. 1. Août 1812.
2) Pr. *Guillaume* Ferdin. Louis Bernard Eugène, n. 30. Avril 1814.
3) Pr. *Jules* Arnold, n. 21. Mai 1815.
4) Pr. *Charles* Everyyn, n. 10. Avril 1816.
5) Pr. Auguste *Julie* Henr. Amélie Sophie Charl., n. 16. Oct. 1817.
6) Pr. *Ferdinand* Otton, n. 6. Juill. 1819.

Frères et Soeurs.

1) *Henriette* Sophie; v. Solms-Lich.
2) *Guillaume* Fréderic Belgicus, n. 17. Avril 1782, Gén. Maj. au serv. de l'Autriche. [Prague.]
3) *Louis* Casimir, n. 22. Nov. 1787, Maj. Autr.
4) *Charlotte* Caroline, n. 5. Mai 1780.
5) Charles François *Eugène*, n. 28. Mars 1791, Major de Caval. au serv. de l'Autriche.
6) *Sophie*, v. Hesse-Philippsth. Barchfeld.

Tantes.

1) *Eléonore*, v. Isenbourg-Budingen au chapitre III. de la Généalogie.
2) C. *Caroline* Ferdinandine Marie Elisabeth, n. 25. Janv. 1759.

Bong-

Borghèse.

(Cath. au Royaume de Naples.)

[Un neveu du Pape Paul V., Camille Borghèse, obtint la principauté de Sulmona. Le fils eut par son épouse, celle de Rosano. Sous l'empire de Napoléon, cette maison jouissoit aussi du duché de Guastalle.]

Pr. *Camille* Philippe Louis, n. 8. Août 1775, m. 28. Août 1803 à
Marie *Pauline*, Sœur de feu l'empereur Napoléon, et Veuve en prem. noces du Gén. Leclerc, n. 20. Oct. 1780. (Vivent séparés.)

Frère.

François, Aldobrandini, n. 9. Juin 1776, m. 11. Avril 1809 à
N. N. F. d'Alexandre, C. de la Rochefoucauld.

Bretzenheim de Regez. *

(Cath. en Hongrie.)

Pr. *Ferdinand*, n. 10. Févr. 1801, Chambell. Imp. Autr. et assess. du dicast. du distr. d'Eperiès, succ. à son père le prince Charles Auguste (né 24. Oct. 1769, fils naturel de Charles Théodore, Electeur de Bavière, prince de l'Empire depuis 1790. Il avoit reçu au lieu de Bretzenheim en Westphalie, 1803, la ville et l'abbaye de Lindau, qu'il échangea avec le gouvernement autrichien contre des possessions en Hongrie) le 27. Févr. 1823.

Frères et Soeurs.

1) *Léopoldine*, n. 13 Déc. 1796, m. 30. Juill. 1816 à Louis, C. Almasy de Zsadany et Tœrœck Szent Miclos, Chambell. Imp. Autr. et Secretaire de la Chambre gén. de la Cour Imp.
2) Marie Emer. *Caroline*, n. 13. Nov. 1799, m. 27. Août 1816 à Joseph, Comte Somogyi de Medgyes, Chamb. de l'Emp. d'Autriche.
3) *Amelie*, n. 6. Oct. 1802, mar. 10. Juin 1822 au C. Louis Taaffa, cons. int. act. Chamb. Autr. et Gouverneur.

4)

4) *Alphonse*, n. 28. Déc. 1805. Lieut. au regiment de Schneller Chev. leg. N. 5.

Mère.

Marie *Walpurge* Joséphine, n. 29. Août 1766, F. du Pr. Antoine Ernest d'Oettingen-Spielberg.

CAROLATH-BEUTHEN. *

(Réf. en Silésie.)

[* Voici l'origine du nom et des armes de la très-ancienne maison de Schönaich: Un des membres de cette famille tomba couvert de blessures dans la glorieuse bataille qu' Arminius ou Hermann livra aux Romains. Le chef de l'armée allemande récompensa la valeur de ce héros selon la coutume de ce tems-là: il lui ceignit la tête d'une couronne de feuilles de chêne, en lui disant: »Désormais tu t'appeleras Schöneich (beau chêne).« Le sang qui découla de ses blessures, teignit cette couronne; de-là les quatre rubans rouges que l'on voit à la couronne de chêne qui figure dans l'écu des armes de cette illustre famille. Dans l'acte par lequel la ligne principale de cette maison a été élevée à la dignité de prince de Silésie, il est également fait mention de cet évènement, qui a passé jusqu'à nous par tradition. Il est probable qu'au 12ème. siècle cette famille vint s'établir en Silésie, vu que quelques-uns de ses membres étoient du nombre des combattants à la bataille des Tartares près de Liegnitz (1241) et qu'ils se distinguèrent non seulement dans les armées et les charges publiques de l'Etat, mais aussi dans le service de puissances étrangères (surtout dans celui de la maison de Habsbourg). Dans le 15ème siècle la famille de Schönaich avoit des possessions considérables en Lusace, d'où se formèrent trois branches en Silésie et deux autres en Prusse; ces dernières fleurissent encore. — Fabien de Sch. (+ 1591) de la maison de Sprottau, chevalier de l'ordre de la Toison d'or, qui, non seulement comme capitaine distingué, mais aussi par ses conseils, avoit rendu des services importants à Sigismond Roi de Pologne, à l'Empereur Charles V., à Ferdinand I. et à Maurice de Saxe, acquit outre les villes de Muskau, de Sprottau, de Parchwitz, de Freystadt &c., aussi les seigneuries de Ka-

Karolath et de Beuthen, et fut nommé Baron. Comme il mourut sans descendants, l'Empereur donna au petit-fils de son oncle, le Baron George de Schönaich, de la maison de Tschecheln, Conseiller de la chambre et Vice-chancelier de Silesie et de Lusace, Carolath-Beuthen à titre de fief, possession qui dans la suite devint allodiale; en 1601 elle fut Baronnie libre et en 1610 cette seigneurie devint le majorat de la famille. Après la mort de George, le fils de son frère, Jean Baron de Schönaich lui succéda. La Cour impériale le dépouilla de ses possessions (en vertu d'une abdication envoyée à Fréderic V. du Palatinat, en faveur des Etats de Silésie), mais elles furent rendues en 1650 à son frère Sébastien I. par l'intercession de l'Electeur de Brandenbourg.— Son petit-fils et second successeur dans le majorat, Jean George, fut Dynaste de Silésie sous l'Empereur Léopold I. et en 1700 il fut élevé à la dignité de comte de l'Empire. Après l'occupation de la Silésie par les Prussiens en 1741, son arrière-petit-fils, Jean Charles, qui remplissoit les plus grandes charges de l'Etat, fut nommé Prince de Carolath-Beuthen par Frederic-le-Grand qui érigea cette seigneurie en principauté. La dignité de prince est héréditaire dans le premier né du majorat. En 1761 il eut pour successeur son fils aîné, Fréderic Jean Charles, Lieut. Génér. de cav. Chev. de l'ordre de l'aigle noir de Prusse, qui obtint pour tous ses descendants le titre de princes et de princesses. Il eut pour successeur en 1791 son fils aîné Henri Charles Erdmann, et celui-ci le 1. Févr. 1817]:

Pr. *Henri* Charles Guillaume, n. 29. Nov. 1783, Lieut. Colon. au serv. du Roi de Prusse, Fils du Pr. Henri Ch. Erdmann (mort 1. Févr. 1817) et *d'Amélie*, née Duchesse de Saxe-Meiningen († 28. Mai 1798), mar. 1. Juill. 1817 à

Adelaïde, n. 3. Mars 1797, F. de Charles Théod. Fréd., Comte de Pappenheim, Lieut. Génér. et Aide-de-camp génér. du Roi de Bav.

Filles.

1) Lucie Charlotte Amélie Adélaïde Henriette Georgine Wilhelmine, n. 18. Sept. 1822.

2) Adélaïde Elisab. Lucie Ida Constance Dorothée Henr., n. 9. Déc. 1823.

Frè-

Frères et Soeurs.

a) Germains du prem. lit du père.

1) Veuve du Frère le Pr. Charles Guill. Phil. Ferdin., n. 17 Janv. 1785, † 23. Janv. 1820.

Blanche Aug. Carol. *Hermine* Olympie, F. de Louis Charl. Jean Erdmann, Comte de Puckler-Muskau n. 27. Déc. 1792, (mar. en sec. noces le 15. Avr. 1822 au Comte Joseph Max Tauffkirchen Guttenbourg, Chamb. et Maj. à la suite au serv. de Bavière).

Son Enfant.

Louis Ferdinand Charles Erdmann Alexandre Dieudonné, n. 26. Juin 1811.

2) *Fréderic* Guillaume Charles, n. 29. Oct 1796, possesseur de la Seigneurie de Saabor, Lieut. en prem. au serv. de Prusse, mar. 25. Août 1817 à

Caroline Elisabeth Adolphine Louise, n. 8. Nov. 1796, F. de Henri XLIV. Comte de Reuſs.

Fils.

(1) *Ferdinand* Henri Erdm., n. 26. Juill. 1818.

(2) Charles Henri Fréd. Alex. Aug. Georges, n. 28 Juin 1820.

(3) Auguste Henri Bernard, n 20. Août 1822

3) *Edouard* Georges Eugène Ferdinand, n 27. Janv. 1795, Lieut d'armée au serv. de Prusse.

4) *Ordalie* Jeanne Clot., n. 2. Juin 1796, m. le 4. Oct. 1820 au Baron Guill. de Firks, Capit. pruss.

5) *Amélie*, n. 27. Mai 1798.

b) Du second lit du Père avec Erdmuthe, Baronne d'Oertel.

6) *Dorothée*, v. Reuſs-Schleitz-Kœstritz 2de branche.

7) *Henriette* Sophie Constance, n. 11. Avril 1801, m. 10. Sept 1819 au Comte Paul de Haugwitz, Chamb. au serv. de Prusse, Seigneur de Krappitz en Silésie.

Veuve du Pr. Henri Charles Erdmann, belle mère du prince régnant.

Erdmuthe Carol. Fréd. Amélie, née Bar. d'Oertel, n. 23. Janv. 1769. V. 1. Févr. 1817.

CLA-

CLARY et ALDRINGEN. *

(Cath. Autriche en Bohême.)

[* La famille italienne de Clary obtint, l'an 1393, le droit de cité en Bohême, et acquit la seigneurie et la ville de Toeplitz. Une branche de cette maison fut élevée, en 1767, à la dignité de Prince de l'Empire. Elle prit le nom d'Aldringen qui étoit celui d'une maison qui venoit de s'éteindre, et dont un comte de Clary avoit épousé l'héritière. — Vienne.]

Pr. *Jean Népomuc*, Chamb. de l'Emp. d'Autr. possesseur de la Seign. de Tœplitz en Bohême, conseiller int. chamb. Imp. Roy. et Surintendant des Bâtiments dans l'Archiduché d'Autriche, n. 17. Déc. 1753, Fils du Pr. François Venceslas († 21 Juin 1788), m. 31. Janv. 1775 à

Marie *Christine* Léop., n. 27. Mai 1757, F. de Charles, Pr. de Ligne.

Enfans.

1) C. *Charles*, Chambell. et Major au S. d'Autr. n. 12. Déc. 1777, m. 26. Oct. 1802 à

Aloyse, née Comt. de Choteck, n. 21. Juin 1777.

Enfans.

(1) *Mathilde* Christine, n. 13. Janv. 1806.
(2) *Euphémie Flore*, n. 30. Avril 1808.
(3) *Léontine* Gabrielle, n. 26. Sept. 1811.
(4) *Edmond Maurice*, n. 3. Févr. 1813.
(5) *Félicie* Sidonie, n. 9. Oct. 1815.

2) C. *Maurice* François, n. 21. Sept. 1782, Chamb. Imp. Autr. et Colonel au rég. des cur. du Pr. Fréd. de Saxe.

COLLALTO. *

(Cath. en Autriche.)

[* Cette très-ancienne famille, remarquable dans l'histoire d'Italie et dans celle d'Allemagne, descend de Rambald, comte de Tréviso, alors général au service des rois des Lombards; elle fleurit depuis l'an 950 sans interruption et a des pos-

possessions considérables en Italie; elle fut revêtue en 1300 de la dignité de patricien de Vénise. En 1610 elle fut promue au rang de comte de l'Empire, et à cette époque le chef de cette famille, Rambald XIII. Comte de Collalto, Feldmaréchal et Président au Conseil de guerre de la Cour, sous le règne de l'Empereur Ferdinand II. fit l'acquisition des seigneuries de Pernitz, de Tscherna et de Deutschroudoletz en Moravie, dont il fit un fidéi-commis, et, depuis lors, chaque chef de cette famille réside à Vienne. Le 22. Nov. 1822 le sénieur actuel de cette maison (Pr. Edouard), possesseur des seigneuries fidéi-commis de Pirnitz, de Tschirna, de Deutschroudoletz, d'Ungarschitz et de Piessling, de la terre allodiale d'Okrzischko et de Pokojowitz en Moravie, de la seigneurie allodiale de Braunsdorf en Autriche et des terres féodales de Collalto, de St. Salvatore, de Credazzo, de Ray et Musestre en Italie, fut élevé par l'Emp. d'Autr., ainsi que tous ses descendants mâles, d'après le droit de primogéniture, à la dignité de Prince.]

Pr. *Edouard*, n. 28. Avril 1748, Chamb. et cons. pr. act. de l'Emp. d.Autr., mar. 27. Oct. 1782 à la
Pr. *Cécilie*, née Comt. Gradenigo, n. 12. Févr. 1762. D. d. P.

Fils.

1) *Antoine*, n. 6. Août 1784, Chamb. Autr. m. 7. Janv. 1810 à la Comt. Caroline Apponyi, n. 31. Août 1793.

Enfans.

(1) *Edouard*, n. 17. Oct. 1810.
(2) *Cécile*, n. 30. Avril 1812.
(3) *Alphonse*, n. 19. Juill. 1814.
(4) *Caroline*, n. 19. Janv. 1818.
(5) *Eugène*, n. 25. Déc. 1822, † 27. Mars 1823.

2) *Jean*, n. 27. Sept. 1789, Chamb. Autr.

Collorédo-Mannsfeld. *

(Cath. Autriche.)

[* La maison de Collorédo est une ligne de l'ancienne famille noble de Walsée-Méls qui se divisa en trois branches: celles

les d'Asquin, de Bernard et de Weickard. La ligne aînée de cette dernière obtint, en 1737, un vote au collège souabe des comtes de l'Empire, et, en 1763, la dignité de Prince. Elle a pris aussi le nom de Mannsfeld de la maison éteinte de ce nom, parce que le père du Prince actuel est devenu, par son mariage, l'héritier du Franc-alleu de Mannsfeld. Médiatisée en 1806. Possessions de cette ligne: en Bohême la seigneurie d'Oppoczno, fidéi-commis, et la seigneurie allodiale de Dobrzisch et Duppau; dans le royaume de Wurttemberg la seigneurie de Groeningen, faisant autrefois partie du comté de Limpourg; dans la Basse-Autriche la seigneurie de Sierendorf. — Domic. en hiver à Vienne et en été aux seigneuries de Bohême. [Oppoczno.]

Pr. *Rodolphe* Joseph, Chamb. de l'Emp. d'Autr. n. 16. Avril 1772, succ. à son père le Pr. François Gundaccar 27. Oct. 1807, m. 28. Mai 1794 à
Philippine Caroline, F. du C. Joseph Ant. d'Oettingen-Katzenstein-Baldern, n. 18. Mai 1776.

Frères.

1) Veuve de son frère le Pr. Jérôme (n. 30. Mars 1775, GFZM Autr., † 23. Juill. 1822).
Wilhelmine, F. de Georges, Comte de Waldstein et Wartenberg, n. 9. Août 1775.

Enfans.

(1) C. *François* de Paule, n. 8. Nov. 1802 (possède la seigneurie de Grumberg en Bohême).
(2) C. *Wilhelmine*, n. 20. Juill. 1804.

2) C. *Ferdinand*, Chamb. au serv. d'Autr., n. 30. Juill. 1777, possède la seigneurie de Staatz dans la Basse-Autriche, m. 30. Nov. 1810 à
Marie Marguerite, née de Ziegeler.

Enfans.

(1) C. *Joseph*, n. 26. Fév. 1813.
(2) C. *Ida*, n. 13. Fév. 1816.

Tantes.

1) C. Marie *Thérèse*, n. 8. Juill. 1744. Veuve 25. Juill. 1801 du C. Eugène Erwin de Schœnborn-Heusenstamm.
2) C. *Caroline*; v. Trautmannsdorf.

COURLANDE. *

[* Après l'extinction de la Dynastie précédente en 1737, le comte de Biron fut élu duc de Courlande. Ses rapports avec la Russie le firent exiler avec sa famille. On élut à sa place en 1758 le Prince Charles de la maison de Saxe qui occupoit alors le trône de Pologne. Ce Prince dut abandonner la Courlande au Duc de Biron, réintégré par Pierre III. Ce dernier céda la souveraineté à son fils, le Duc Pierre, qui fit l'acquisition du duché de Sagan en Silésie et de la seigneurie de Nachod. En 1795, il résigna en faveur de la Russie.]

1) Fille du Duc Charles de Saxe, mort 16. Juin 1796. (Cath.)

Christine, v. Savoye-Carignan.

---

2) Famille de Pierre, dernier Duc de la maison de Biron, mort le 13. Janv. 1800. (Luth.)

Enfans du Duc et de la Duchesse Anne Charlotte Dorrothée, née Comtesse de Médem (morte le 20. Août 1821).

1) *Catherine* Fréderique Wilhelmine Bénigne, Duchesse de Sagan, n. 8 Févr. 1781, mar. en 1819 en troisièmes noces au Comte Charles Rodolphe de Schoulenbourg, Lieut. Col. au serv. d'Autr. [*Sagan.*]
2) *Pauline*, v. Hohenzollern-Hechingen.
3) *Jeanne* Catherine, n. 24. Juin 1783, mar. 18. Mars 1801 à François Pignatelli de Belmonte, Duc d'Accrenza. [*Loebichau et Altenbourg.*]
4) *Dorothée*, n. 21. Août 1793 [de la réligion romaine], m. 22. Avril 1809 à *Edmond*, C. de Talleyrand-Perigord, Duc de Dino. Lieut. Gén. au service de France. [*Paris.*]

---

3) Ligne des Princes de Biron, possesseurs de la seigneurie de Wartenberg en Silésie.

Charles Fréderic Guillaume, Pr. de Biron, n. 13. Déc. 1811, succ. à son père le Pr. Gustave Calixte (n. 29. Janv. 1780) le . . Juin 1821.

Fré-

Frères et Soeurs.

1) *Louise*, n. 30. Mars 1808.
2) *Antoinette*, n. 17. Janv. 1813.
3) *Fanny* Julie Thérèse, n. 31. Mars 1815.
4) *Calixte* Gustave Hermann, n. 13. Janv. 1817.
5) *Pierre* Gustave Hermann, n. 12. Avril 1818.

Tante.

Louise, n. 25. Juill. 1791, mar. 23. Avril 1816 à Joseph, Comte de Wielohursky.

Mère et Tutrice.

Louise Françoise, F. du Comte Joachim de Maltzahn, n. 23. Sept. 1790.

CROY. *

(Cath. Pays-Bas et Westphalie-prusienne.)

[* Le petit-fils de Béla II., Roi de Hongrie († 1141), épousa Catherine, héritière d'Airaines et de Croy, et adopta le dernier de ces deux noms. En 1486 cette maison fut élevée à la dignité de Princes de l'Empire, et acquit en 1803 la Seigneurie immédiate de Dulmen au pays de Munster, mais sans vote à la Diète.

I. CROY-DULMEN.

[Dulmen.]

Duc *Alfred* François, Pair de France, n. 22. Déc. 1789, succ. à son père le Duc *Auguste* Philippe 19. Oct. 1822, mar. 21. Juill. 1819 à
Eléonore Willh. Louise, n. 6. Déc. 1794, F. de Constantin Alex., Pr. de Salm-Salm.

Enfans.

1) Pr. Leop. Aug. Jeanne Franç., n. 9. Août 1821.
2) Pr. Rod. Max. Louis Const., n. 13. Mars 1823.

a) Frères et Soeur du premier lit du père.

1) Pr. *Ferdinand*, n. 31. Oct. 1791, Gén. Maj. au serv. du Roi des Pays-Bas, m. 3. Sept. 1810 avec *Constance* Anne Louise, n. 9. Août 1791, F. du Pr. Emmanuel de Croy-Solre.

Enfans.

(1) Pr. *Emmanuel*, n. 13. Déc. 1811.
(2) Pr. *Auguste*, n. 7. Août 1815.
(3) Pr. *Max*, n. 21. Janv. 1821.
(4) Pr. *Juste*, n. 19. Févr. 1824.
2) Pr. *Philippe*, n. 26. Nov. 1801.
3) Pr. *Stéphanie*, n. 5. Juin 1805.

b) Frère du second lit du père.

4) Pr. *Gustave* (posth.), n. 12. Mars 1823.

Veuve du père en secondes noces.

Marie, F. du Comte Henri Dillon (m. 5. Nov. 1821).

Oncles.

1) Pr. *Emmanuel*, de Croy-Solre, n. 7. Juill. 1768, mar. 9. Avril 1783 avec
Adélaïde Louise, n. 10. Juill. 1768, F. de Joseph, D. de Croy-Havré.

Fille.

Pr. *Constance*; v. ci-dessus.
2) Pr. *Charles*, Gén. Maj. au serv. de Bavière, n. 31. Juill. 1771.
3) Pr. *Gustave*, n. 12. Sept. 1773, Pair et Grand-Aumônier de France, et archevêque de Rouen.
4) Pr. *Amédée*, n. 7. Mai 1777.

II. Croy-Havré.

Duc *Joseph*, n. 12. Oct. 1744, Pair de France et Grand d'Espagne de la 1. Classe. V. le 26. Avril 1822 d'Adélaïde, F. d'Emmanuel, Duc de Croy-Dulmen, n. 12. Oct. 1744.

Enfans.

1) Pr. *Adélaïde*; v. Croy-Dulmen.
2) Pr. *Amélie*, n. 13. Janv. 1744, mar. 23. Janv. 1790 à Louis, Marquis de Conflans.
3) Pr. *Aimée* Pauline, n. 25. Sept. 1776.
4) Pr. *Ernest*, n. 20. Mars 1780.

Soeur.

Pr. *Louise*, n. 24. Janv. 1749. Veuve depuis 1787 de N. N. de Sourches, Marquis de Tourzel.

CZARTORISKY.

(Cath. en Pologne et aux Pays-Bas.)

[Maison polonaise qui, depuis le 17me siècle, possédoit la dignité de prince de l'Empire.]

I. BRANCHE, SANGUSCO.

Pr. *Adam* Casimir, n. 14. Janv. 1770, succ. à son père le prince Adam, F. M. au serv. d'Autr. 19. Mars 1833; mar. 25. Sept. 1817 à

Anne, Princesse Sapieha [Rés. Sieniawa près de Jarislaw].

Frère et Soeur.

1) *Marianne*, n. 15. Mars 1768, m. 28. Oct. 1784 à Louis Pr. de Wurttembe g, séparée dép. 1792.

2) *Constantin* Adam Alexandre, n. 28. Oct. 1773. V. 16. Sept. 1808 d'Angélique, F. du Pr. Michel de Radzivil. *[Paris.]*

Fils.

Pr. *Adam*, né . . . . .

3) *Sophie*, n. 15. Oct. 1788. V. de Stanislas, C. Zamoisky.

II. BRANCHE.

Enfans du Pr. Joseph Clément, mort 15. Févr. 1810.

1) *Marianne* Antoinette, n. 31. Dec. 1777, m. à N. N. Comte Potocki.

2) *Clémentine*, n. 30. Déc. 1780, m. 26. Juin 1798 à Eustace, Pr. Sangusko.

3) *Thérèse*; v. Lubomirsky.

4) *Josephine*, n. 24. Juin 1788, m. au Comte Alfred Potocki.

5) *Célestine*, n. 27. Août 1790, m. au Comte Stanislas Ryszewsky.

Veuve de ce Prince.

Barbe Dorothee, n. 7. Févr. 1760, F. du Pr. Antoinette Jablonowsky. *[Vienne.]*

DIETRICHSTEIN. *

(Cath. en Bohême, en Moravie et Stirie, et au Wurttemberg.)

[* Cette maison est composée de deux lignes qui, en 1631. furent élevées à la la dignité de Comte de l'Empire, et qui sont revêtues de la charge de grand-échanson héréditaire de Carinthie et de celle de grand-veneur de Stirie. La seconde branche de la ligne cadette, fondée par le Baron Adam († 1590) obtint, en 1662, la dignité de Prince de l'Empire, et en 1654, voix et séance dans le collège des Princes. Le Prince de Dietrichstein reçut en indemnité de la Seignenrie immédiate de Trasp au pays des Grisons, laquelle fut incorporée à la Suisse par le Traité de Luneville, celle dite Neuravensbourg, qui est maintenant sous la souveraineté de Wurttemberg. [Au Cercle d. Danube. Vienne.]

Pr. *François* Joseph, n. 28. Avril 1767, Cons. privé et chamb., succ. à son père Jean Charles 23. Mai 1808, m. 16. Juill. 1797 à
Alexandrine, née Comt. de Schouwalow, n. 19. Déc. 1775.

Fils.

C. *Joseph*, n. 28. Mars 1798, Chamb. Imp. Roy. mar. le 21. Févr. 1821 à la Comt. Gabrielle Wratislaw de Mittrowitz.

Enfans.

(1) *Thérèse*, n. 15. Oct. 1822.
(2) *Alexandre*, n. 29. Févr. 1824.

Frères.

1) C. Jean *Charles*, Chamb. I. R., n. 31. Mars 1772.
2) C. *Maurice* Joseph Jean, Cons. pr. et Chamb. I. R., Vice-Gouvern. du Duc de Reichstadt, directeur des spectacles et des menus-plaisirs de la Cour d'Autr., n. 19. Févr. 1773, m. 22. Sept. 1800 à
Thérèse, née Comt. de Gilleis, n. 16. Janv. 1779. D. d. P. et de la cr. ét.

Enfans.

(1) C. *Maurice* Jean, n. 4. Juill. 1801, attaché à l'ambass. imp. à Paris, m. à la Marq. d'Accon.
(2) C. *Julie*, n. 12. Août 1807.

En-

Enfans de l'Oncle, le C. Franç. de Paule Charles, † 29. Nov. 1813, et de Charlottte, née Baronne de Reischach († 12. Oct. 1782).

1) C. Marie *Thérèse* Christine, n. 24. Juill. 1771, D. d. P., m. 2. Juill. 1794 à Ernest Christophe, C. de Harrach, Chamb. de l'Emp. d'Autr.

2) C. *François* Joseph Stanislas Cyrille, Chamb. Autr., n. 9. Juill. 1774, mar. 20. Mai 1817 à

Ct. *Rose*, F. de Jos., C. de Wallis, n. 8. Oct. 1792.

Enfans.

(1) C. *Marie* Thér. Wilh., n. 28. Mai 1819.
(2) C. *Antoinette* Jos. Louise, n. 11. Févr. 1821.
(3) C. *Thérèse* Rose Françoise, n. 28. Août 1823.

Esterhazy de Galantha. *

(Cath. Autriche, en Hongrie et en Bavière.)

[* Nicolas d'Estoras obtint, en 1421, la seigneurie de Galantha dans le Comté de Presbourg. En 1683 deux lignes de la maison furent revêtues de la dignité de comte; la troisième l'avoit déjà obtenue du moment où elle avoit fait l'acquisition de la Seigneurie de Forchtenstein. La branche aînée de cette troisième ligne fut, en 1687, élevée à la la dignité de Prince de l'Empire en raison de la primogéniture. En 1793 toute la famille obtint le même rang. Le Prince d'Esterhazy, en acquérant le Comté d'Edelstetten, en 1804, devint co-état de l'Empire; cette propriété est maintenant sous la souveraineté de la Bavière. — Eisenstadt et Vienne.]

Nicolas, Pr. d'Est., comt. princ. d'Edelstetten, c. héréd. de Forchtenstein, comte supr. héréd. du comitat d'Oedenbourg, c. pr. act. chamb., Feldzeugm. et propriét. du rég. d'Inf. d'Hongrie No. 32, n. 12 Déc. 1765, m. 15. Sept. 1783 à

Marie *Joséphine* Ermengilde, n. 13. Avril 1768, F. de Joseph Franç., Pr. de Liechtenstein. D. d.P. et d. l. cr. ét.

Enfans.

1) Pr. *Paul Antoine*, n. 11. Mars 1786, Amb. de l'Autr. à la Cour de Londres, m. 18. Juin 1812 à la Pr.

Pr. *Marie Thérèse*, n. 6. Juill. 1794, F. de Charles Alex., Pr. de la Tour et Taxis.

Enfans.

(1) Pr. *Marie Thérèse*, n. 27. Mai 1813.
(2) Pr. *Thérèse*, n. 12. Juill. 1815.
(3) Pr. *Nicolas*, n. 25. Juin 1817.

2) Pr. *Léopoldine*, v. Liechtenstein.
3) Pr. *Nicolas Charles*, n. 6. Avril 1799.

Soeur.

Pr. *Léopoldine*; v. Grassalcowicz.

Fugger-Babenhausen. *

(Cath. en Bavière.)

[* Ligne de la maison des Comtes de Fugger, élevée au rang de Prince de l'Empire le 1. Août 1803. Les seigneuries de Babenhausen, Boos et Kettershausen (maintenant sous la souveraineté de la Bavière) furent réunies en principauté de l'Empire. Voyez au Chap. 3. de la généalogie. — Babenhausen.]

Pr. *Antoine Anselme*, n. 13. Janv. 1803, succ. à son père le Pr. Anselme Marie (n. 1. Juill. 1766; V. 5. Oct. 1814 de Marie Antoin., F. du Pr. de Waldbourg de Zeil-Wurzach) le 22. Nov. 1821.

Frères et Soeurs.

1) C. Marie *Walpurge*, n. 1. Sept. 1796.
2) *Joséphine*, v. Waldburg-Zeil-Wurzach.
3) C. *Joseph* Anselme, n. 3. Avril 1804.
4) C. *Jacques* Anselme, n. 23. Août 1805.

Soeurs du Père.

1) C. Marie *Euphémie*, n. 29. Nov. 1762. Veuve d'Antoine Joseph Fugger, C. de Weifsenhorn, 8. Févr. 1790. [*Weifsenhorn.*]
2) C. Marie *Joséphine*; v. Waldbourg-Wolfegg.
3) C. *Walpurge*; v. Waldb. Zeil-Wurzach.

Fur-

FURSTENBERG. *

(Cath. au Wurttemberg; en Bade, Hohenzollern et en Autriche.)

[* Maison fort ancienne qui, après plusieurs partages antérieurs, se divisa, dans le cours du seizième siècle, en deux tiges. La plus jeune, celle de Heiligenberg, fut élevée, en 1664, à la dignité de Prince de l'Empire, et obtint, en 1667, voix et séance au collège des Princes; mais elle s'éteignit en 1716. L'aînée, celle de Kinzingerthal, (de laquelle se formèrent dans la suite deux autres lignes: celles de Messkirchen et de Stuhlingen) hérita de ses possessions, et fut en même-tems revêtue de la dignité de Prince, non seulement dans les personnes du comte Froben Ferdinand et de son frère Philippe Charles de la première ligne, mais aussi dans celle de Joseph Guillaume Ernest de la dernière († 1762), fils aîné de Prosper Ferdinand († 1704). Après l'extinction de la ligne de Messkirchen, Jos. Guill. Ernest devint seul propriétaire de toutes les possessions de la maison de Furstenberg, et la dernière année de sa vie, il obtint de l'Empereur François I. que le titre de prince dont jouissoit sa famille, seroit transmissible à tous ses descendans. Il forma, par ses deux fils, la famille régnante en Souabe éteinte en 1804 (v. II.), et la ligne subsidiale princière de Bohême qui l'a remplacée (v. I.), qui avoit séance au collège des Princes, et qui fut médiatisée en 1806. Louis-Auguste-Egon, le plus jeune des fils de Prosper-Ferdinand, fonda, en 1755, la ligne des Landgraves (v. III.) ainsi nommée du landgraviat de Weytra en autriche.]

I. BRANCHE PRINCIÈRE POSSESSIONÉ EN SOUABE.

(Donauöeschingen.)

Pr. *Charles Egon*, n. 28. Oct. 1796, succ. 17. Mai 1804 à Charles Joachim, Fils de son Grand-Oncle, mar. 19. Avril 1818 à

Amélie Christine Carol., n. 26. Janv. 1795, F. de Charles Fréd., Grand-Duc de Bade, du 2. lit.

Enfans.

1) Pr. *Elisabeth* Louise Carol. Amélie, n. 15. Mars 1819.

2) Pr.

2) Pr. *Charles Egon* Léopold Marie Guillaume Maximilien, n. 4. Mars 1820.
3) Pr. *Amélie* Sophie Willh. Christine Carol. Eulalie, n. 12. Févr. 1821.
4) Pr. *Maximilien* Egon Chrétien Charles Jean Népomuc, n. 29. Mars 1822.
5) Pr. *Marie* Henr. Eléon. Sophie Amélie Léop. Franç., n. 16. Juill. 1823.

Soeur.

Léopoldine; v. Hohenlohe-Schillingsfurst.

II. Veuve du Prince Charles Joachim, Fils du Grand-Oncle le Pr. Charles Egon.

Pr. *Caroline* Sophie, n. 20. Août 1777, F. du Landgr. Joachim Egon de Furstenberg-Weitra. V. 17. Mai 1804.

III. *Branche des Landgraves possessionnés en Autriche.*

[Vienne.] *

Joachim Egon, Landg., cons. intime, Chamb. et Grand-Maître des cuisines de l'Emp. d'Autr. n. 22. Déc. 1749, mar. 18. Août 1772 à
Sophie Thérèse, n. 9. Déc. 1751, F. de Philippe Charles, C. d'Oettingen-Wallerstein, D. d. P.

Enfans.

1) L. *Fréderic* Charles, cons. intime et Grand-Maître des cérémonies de l'Emp. d'Autr., n. 26. Janv. 1774, m. 25. Mai 1801 à
M. *Thérèse*, n. 14. Oct. 1780, F. du Pr. Jean de Schwarzenberg.

Enfans.

(1) L. Jean Nép. *Joachim*, n. 21. Mars 1802.
(2) L. Marie *Sophie*, n. 28. Août 1804.
(3) L. *Joseph* Ernest Egon, n. 22. Févr. 1808.
(4) L. *Charles* Egon, n. 15. Juin 1809.
(5) L. *François* Egon, n. 12. Avril 1811.
(6) L. *Fréderic* Egon, n. 8. Oct. 1813.
(7) L. *Ernest* Phil. Leon. Fred. Eg., n. 6. Nov. 1816.

(8) L.

(8) L. *Auguste* Joachim Placide Egon, n. 5. Oct. 1818.
(9) *Gabrielle*, n. 17. Mars 1821.
2) *Joséphine;* v. Liechtenstein.
3) L. *Caroline;* v. ci-dessus Branche I.
4) L. *Eléonore* Sophie, n. 7. Févr. 1779, Chanoinesse d'un Chap. à Vienne.
5) L. *Elisabeth;* v. Trautmannsdorf.

Enfans du frère, le Comte Fréderic Joseph, mort 1. Juill. 1814, et de Joséphine Thécla, Comtesse de Schallenberg.

1) L. Joseph *Fréderic* François, n. 4. Sept. 1777, Chamb. de l'Emp. d'Autr., m. 10. Mai 1804 à *Charlotte*, Comtesse de Schlaberndorf.
2) *Fréderique;* v. Hohenlohe-Langenbourg.

Enfans de ce Comte et de Jeséphine, Comtesse de Zierotin, sa troisième épouse.

3) L. *Philippine* Neria, n. 15. Janv. 1792, mar. avec le C. Jean. Jos. de Schaffgotsch, Chamb. Imp. Roy.
4) L. *Fréderic* Michel, Chamb. Autr., n. 29. Déc. 1793.
5) L. Jeanne *Caroline*, n. 3. Nov. 1795.
6) L. *Adélaïde*, n. 28. Mars 1812.

Veuve de ce Comte.

Joséphine, née Comtesse de Zierotin, n. 12. Févr. 1771.

Grassolcowics de Gyarac.

(Cath. Autriche et en Hongrie.)

[Le Conseiller-intime au serv. de l'Empereur d'Autriche, Antoine Grassolcowics, grand-père du Prince actuel, fut élevée à la dignité de comte, en récompense des services qu'il avoit rendus à l'Etat; et son fils Antoine (+ 1784) fut promu à celle de Prince de l'Empire. — Presbourg.]

Pr.

Pr. *Antoine*, n. 11. Sept. 1771, Chamb. I. R., cons. pr., comte supr. héréd. du comitat de Csongrad, m. 25. Juill. 1793 à

Marie *Léopoldine*, n. 15. Nov. 1776, F. de Paul Antoine, Pr. d'Esterhazy.

Soeur.

C. *Ottilie*, n. 18. Avril 1764, m. 13. Oct. 1779 au C. Antoine de Forgacs, Chamb. Autr.

HATZFELD. *

[L'une des plus anciennes familles nobles de l'Allemagne, élevée au rang de comte depuis 1641. En 1741 une branche de cette maison fut élevée à la dignité de Prince par Fréderic-le-Grand ainsi que par François I., Empereur d'Allemagne. Cette branche s'éteignit en 1794. Les fiefs qui relevoient jadis de l'Electorat de Mayence (Blankenhain et Niederkranichfeld), anciennement aux Comtes de Gleichen furent sequestrés; les biens allodiaux échurent aux Comtes de Schoenborn; les autres fiefs ainsi que la seigneurie de Trackenberg, située en Silésie, devinrent l'apanage de la ligne Hatzfeld-Wiltenberg, dont une branche fut élevée en 1803 au rang de Prince, dans la personne du Prince actuel.]

Pr. *François Louis*, n. 23. Nov. 1756, Possesseur des Majorats de Trachenberg. Env. extr. du Roi de Prusse près l'Emp. d'Autr., m. 1. Déc. 1799 à

Fréderique Caroline, n. 6. Mai 1779, F. de Fréderic Guillaume, C. de la Schoulenbourg-Kehnert, Ministre au serv. de Prusse.

Enfans.

1) C. *Louise*, n. 21. Nov. 1800.
2) C. *Hélène*, n. 8. Nov. 1801.
3) C. *Sophie*, n. 10. Août 1805. M. au mois d'Août 1822 au Comte Edmonde de Hatzfeld-Weisweiler.
4) C. *Clara*, n. 6. Mars 1807.
5) C. Fréderic *Hermann* Antoine, n. 2. Oct. 1808.
6) C. Maximilienne *Ermine*, n. 16. Oct. 1809.
7) C. *Maximilien*, n. 7. Juin 1813.

Frères et Soeurs.

1) C. *Sophie*, n. 21. Janv. 1747. V. 13. Juill. 1786 de Louis, C. de Coudenhoven.

2) C.

2) C. *Hugues* François, n. 17. Nov. 1755, Chanoine à Worms et Hildesheim.
3) C. *Joséphine*, n. 20. Déc. 1761, mar. 1. Oct. 1781 à *Charles* Franç., C. de Nesselrode-Ehreshoven.

Fille du Frère, le C. Clément Aug. (n. 9. Juin 1743, † 16 Sept. 1794.), ép. de Marie Anne, née Comt. de Zierotin (n. en 1750, m. 1775, † 31. Déc. 1813).

Marie *Thérèse*, n. en 1776, était mariée 1791 à Joseph Franç., Pr. de Salm-Reiferscheid-Dyk; sép.

Fille du Frère, le C. Lothaire Franç., † 4. Déc. 1799 et de Fréder., née Comt. de Wartensleben, n. 2. Nov. 1762 (remariée depuis au C. Geoffroi de Waldner à Freundstein †).

Marie Anne, n. en 1784, m. au Bar. d'Anthès.

HERCOLANI. *

(Cath. en Italie.)

[* Pour récompenser les services distingués que le Comte Philippe Hercolani ainsi que ses nobles aïeux avoient rendus pendant plus de 600 ans à l'Etat, l'Empereur Léopold éleva cette famille (16. Mars 1699) au rang de Prince en rendant cette dignité héréditaire. — Bologne.]

Pr. *Astorge*, n. 11. Janv. 1779, succ. à son père le Pr. Phil. Astorge (n. 11. Août 1736, † 5. Nov. 1810), mar. 19. Mars 1798 à la Princ. *Marie* Malvezzi de Bologne.

Enfans.

1) *Alfonse*, n. 29. Juin 1799, m. à la Marquise Joubertou.
2) *César*, n. 9. Févr. 1802.
3) *Rosine*, n. 17. Déc. 1804.
4) *Philippe*, n. 5. Oct. 1811.

Soeur.

C. *Lucrèce*, n. 23. Févr. 1781, mar. 19. Juin 1801 au Marq. Antaldo d'Antaldi de Pesare.

Mé-

Mère.

Pr. *Corone* Marie Anne, n. 2. Sept. 1751, F. du Marquis Ferdinand de Cavriany.

HOHENLOHE. *

[* La maison de Hohenlohe remonte aux temps les plus éloignés. Il est question d'un Comte de Hohenlohe au neuvième siècle. Après plusieurs partages, au seizième siècle, la ligne de Waldenbourg se divisa en trois branches par les fils du Comte Georges, qui se nommoient: Louis - Casimir, Evrard et George. La dernière branche s'éteignit avec son fondateur. La première ligne de la nouvelle Maison eut les pays de Neuenstein avec Weikersheim; la seconde les anciens pays de Waldenbourg avec Schillingsfurst. En 1744 et en 1764, on renouvela la dignité princière pour la maison qui descend des Ducs de Franconie; et son territoire devint principauté immédiate. Elle a eu jusqu'en 1803 voix et séance au Collège des Comtes; mais, à cette époque elle passa dans celui des Princes. En 1806 elle fut médiatisée.]

I. *Branche de Neuenstein.*

1) Hohenlohe - Langenbourg. *

(Cath. en Wurttemberg.)

[Langenbourg.]

Pr. *Charles Louis*, n. 10. Sept. 1762, m. 30. Janv. 1789 à

Amélie Henriette Charlotte, n. 30. Janv. 1768, F. de Jean Chrétien, C. de Solms - Baruth.

Enfans.

1) Pr. *Elisabeth*, v. Hessen - Rothenbourg.
2) Pr. *Constance*, v. Hohenlohe - Schillingsfurst.
3) Pr. *Emilie*; v. Castell, d. la 3. partie de la généal.
4) Pr. *Ernest* Chrétien Charles, Colon. serv. d'Hanovre, n. 7. Mai 1794.
5) Pr. *Louise*; v. Hohenlohe - Ingelfingen.
6) Pr. *Jeanette* Henr. Philipp., n. 8. Nov. 1800.
7) Pr. Marie *Agnès* Henriette, n. 5. Déc. 1804.

8) Pr.

8) Pr. *Gustave* Henri, n. 9. Oct. 1806.
9) Pr. *Hélène*, n. 22. Nov. 1807.
10) Pr. Jean *Henri* Fréderic, n. 18. Août 1810.

Soeur.

La Duchesse douairière de Saxe-Meiningen.

Enfans de l'Oncle, le Pr. Fréderic Ernest et de Madelaine Adrienne, F. du Baron Onno-Zwier de Haren, n. 25. Avril 1746. V. 24. Oct. 1794.

1) Pr. *Louis* Chrétien Aug., Gén. Maj. au serv. de Wurttemberg, n. 23. Janv. 1774. V. 14. Oct. 1821 de Louise, n. 16. Sept. 1784, F. de Chrétien Fréd. Charles, Pr. de Hohenlohe-Kirchberg.
2) Pr. Charles *Gustave* Guill., Gén. Maj. Autr. n. 29. Août 1777, mar. au mois de Janv. 1816 à
Fréderique Ladislave, n. 27. Juill. 1782, F. de Fréderic, Landgrave de Furstenberg.

Fils.

(1) Fréderic Ernest *Auguste*, n. 7. Avril 1817.
(2) Pr. Louis Charl. *Gustave*, n. 11. Janv. 1823.

3) Pr. Philippe Henriette *Sophie*, n. 30. Mai 1779.
4) Pr. *Charles* Philippe Ernest, n. 19. Sept. 1781, Major au serv. d'Autr.
5) Pr. *Wilhelmine* Christiane Henr., n. 21. Janv. 1787.

II) Hohenlohe-Ingelfingen, actuellement Oehringen. *

(Luth. en Wurttemberg.)

[Oehringen.]

Pr. Fréderic *Auguste* Charles, Fils du Pr. Fréderic Louis († 15. Févr. 1818), Lieut. Gén. au serv. de Wurttemberg, n. 27. Nov. 1784, mar. 28. Sept. 1811 à la
Pr. Fréder. Sophie Doroth. M. *Louise*, n. 4. Juin 1789. F. du Duc Eugène Fréder. Henri de Wurttemberg.

Enfans.

1) Pr. Fréderic Louis Eugène Charles, n. 12. Août 1812.

2) Pr.

2) Pr. Fréd. Alex. Wilh. Mathilde Catherine Charlotte Eugénie Louise, n. 3. Juill. 1814.
3) Pr. Fréd. Guill. Eugène Charles Hugues, n. 27. Mai 1816.
4) Pr. Felix Eugène Guill. Louis Albert Charles, n. 1. Mars 1818.

Frères et Soeurs.

1) Pr. *Adélaïde*; v. Hohenlohe-Kirchberg.
2) Pr. *Amélie*; v. Erbach-Furstenau, III. partie d. notre généal.
3) Pr. *Adolphe* Charles Fréd. Louis, n. 29. Janv. 1797 [*Rés.* Kochentin en Silésie], m. 19. Avril 1819 à

Pr. *Louise* Charl. Jeanne, n. 22. Août 1799, F. de Charles Louis, Pr. de Hohenlohe-Langenbourg.

Enfans.

(1) *Charles* Adalb. Const. Henri, n. 19. Nov. 1819.
(2) Pr. Louise Sophie Amél. Marianne Constance, n. 24. Juill. 1824, † 26. Août d. l. m. a.

4) Pr. *Alexandre* Louis Charles Henri, n. 3. Juill. 1798.

Tante.

Pr. *Sophie* Christiane Louise, n. 10. Oct. 1762.

Fils de l'Oncle, le Pr. Georges, mort 11. Déc. 1803, et de Julie Polyxène, née Baronne de Kluchzner († 1807).

Edouard Fréderic Louis, n. 23. Janv. 1801. Lieut. au serv. de Wurttemberg.

III) Hohenlohe-Kirchberg. *

(Luth. en Wurttemberg.)

[Kirchberg.]

Pr. Georges *Louis* Maurice, n. 16. Sept. 1786, F. du Pr. Chrétien Fréderic Charles († 18 Août 1819), et de Philippine, Comtesse d'Isembourg, mar. 9. Juill. 1812 à

Adélaïde Charl. Wilh., n. 20. Janv. 1787, F. de Fréd. Louis, Pr. de Hohenlohe-Ingelfingen.

Soeurs.

Soeurs.

1) Du premier lit du père, avec Louise Charlotte, Pr. de Hohenlohe-Langenbourg.

1) Pr. *Caroline* Henriette; v. Reuſs-Schleitz.

2) Germaines.

2) Pr. Wilh. Fréd. Sophie *Ferdinandine*, n. 7. Nov. 1780.

3) Pr. *Auguste* Eléonore, n. 24. Mai 1782, m. 11. Août 1807 au Comte Fréderic Reinhard de Rechteren-Limbourg.

Enfans de l'Oncle, le Pr. Charles Louis († 12. Sept. 1791).

1) Du premier lit, avec Fréd. Charlotte née Comt. de Loewenstein-Wertheim (Séparée).

1) *Charles* Fréd. Louis Henri, n. 2. Nov. 1780, Gén. Maj. au serv. de Wurttemberg, mar. 26. Mai 1821 avec *Marie*, Comt. d'Urach, F. aînée du Duc Henri de Wurttemberg, n. 15. Déc. 1802.

2) Du second lit, de Christiane Louise, née Comtesse de Solms-Laubach.

2) Pr. Chrétien Louis Fréderic *Henri*, n. 22. Déc. 1788, Colonel au serv. de Wurttemberg.

3) Pr. *Sophie* Amélie Caroline, n. 27. Janv. 1790.

II. Branche de Waldenbourg.

I. Hohenlohe-Bartenstein. *

(Cath. au Wurttemberg. Rés. Bartenstein.)

P. *Charles Auguste* Théod., Lieut. Col. au S. de Wurttemberg, n. 9. Juin 1783, succ. au mois de Nov. 1806 par la cession de son pere dans les seigneuries allemandes, m. 9. Sept. 1811 à la

Pr. *Léopoldine* Clotilde Théod., n. 13. Sept. 1787, F. de Charles Emmanuel, Landgr. de Hesse-Rheinfels-Rotenbourg.

Père.

Pr. *Louis Aloys* Joachim, Lieut. Génér. au serv. de France, n. 18. Août 1765, succ. 5. Févr. 1798 par la cession de son pere († le 14. Juin 1799);

V. 26. Août 1789 de Françoise Wilh. Aug., C. de Manderscheid-Blankenhain, mar. en sec. noces 19. Janv. 1790 à

Marie *Crescente*, née Comtesse de Salm-Reifferscheid-Bedbur, n. 29. Août 1768.

Oncle et Tante.

1) Pr. *Sophie* Caroline Joséph., n. 13. Déc. 1758.
2) Pr. *Charles*; v. Hohenlohe-Jagstberg.

Hohenlohe-Bartenstein-Jagstberg. *

(Cath. au Wurttemb. — Rés. Haldenbergstetten.)

Pr. *Charles* Joseph Ernest Justin, Lieut. Gén. au serv. de France, Russie, Wurttemberg, n. 12. Déc. 1766. Veuf 23. Mars 1817 de *Henriette* Charlotte Fréd., F. de Louis Eugène, Duc de Wurttemberg, et 9. Oct. 1823 de M. *Walburge* (n. 13. Sept. 1794, F. de Léop. C. héréd. de Waldb-Zeil-Wurzach; mar. 9. Juill. 1820).

Enfans du 1 lit.

1) P. *Marie* Fréd. Cresc. Sophie, n. 20. Mars 1798.
2) Pr. *Louis* Albert Const., n. 5. Juin 1802.
3) Pr. Franç. Xavière Walburge Henr. Carol. Constance, n. 29. Août 1807.
4) Pr. Charl. Sophie Mathilde Franç. Xavière Henriette, n. 2. Sept. 1808.

du 2 lit.

5) Pr. *Léopoldine* M. Walb. Clot., n. 22. Avr. 1822.

II. Hohenlohe-Schillingsfurst. *

(Cath. au Wurttemberg et en Bavière, — Rés. Kupferzell).

Pr. *Charles* Albert, Lieut. Gén. au serv. de Wurttemberg, n. 29. Févr 1776, succ. à son père le Pr. Charles Albert Chrétien 14. Juin 1796, mar. en sec. noces 20. Mai 1813 à

Marie *Léopoldine*, n. 4. Sept. 1791, F. du Pr. Charles de Furstenberg.

En-

Enfans, 1) du prem. lit, de Marie Elisab. Aug., Pr. d'Isembourg († 1. Avril 1803).

1) Pr. *Caroline* Fréderique, n. 1. Févr. 1800.

2) du second lit.

2) Pr. Fréderic Charles Joseph, n. 5. Mai 1814.
3) Pr. Cath. Wilh. Marie Joséph., n. 19. Janv. 1817.
4) Pr. Charles Etienne Fréd. Chrét. Egon, n. 20. Avril 1818.
5) Pr. Egon Charles Franç. Joseph, n. 4. Juill. 1819.

Frères et Soeurs.

1) Pr. M. *Joséphine*, n. 9. Avril 1775, mar. 21. Nov. 1793 à Maxim. Joseph, Comte de Holnstein.
2) Pr. *Eléonore* Henriette, n. 21. Janv. 1786.
3) Pr. *François Joseph*, n. 26. Nov. 1787, Major au serv. de Bavière, et depuis 1807 possesseur de la Seigneurie de Schillingsfurst, m. 30. Mars 1815 à Carol. Fréd. *Constance*, n. 23. Févr. 1792, F. du Pr. Charles de Hohenlohe-Langenbourg.

Enfans.

(1) Pr. Thérèse *Amélie*, n. 19. Avril 1816.
(2) Pr. Vict. Maurice *Charles*, n. 10. Févr. 1818.
(3) Pr. Louis Charles Victor, n. 31. Mars 1819.
(4) Pr. Philippe Ernest, n. 24. Mai 1820.
(5) Pr. Amélie Adélaïde, n. 30. Août 1821.
(6) Pr. Gustave Adolphe, n. 26. Févr. 1823.

4) Pr. Marie Gabrielle, n. 2. Avril 1791.
5) Pr. Léop. *Alexandre*, n. 17. Août 1794, Grand-Vicaire de l'évêché de Bamberg.

Mère.

P. *Judith*, née Baronne de Rewitzky, n. 8. Sept. 1753. Veuve du Pr. Charles Albert Chrétien 14. Juin 1796.

Jablonowsky.

(Cath. en Pologne.)

[Cette Maison qui descend de la famille des Comtes de Zatemba jouissoit, depuis 1743, de la dignité de Prince de l'Empire.]

Pr. *Stanislas Paul*, n 15. Févr. 1762, Fils du Pr. *Antoine* Barnabe (mort en 1796), et de la Pr. Anne Sanguszko, mar en 1792 à N. N. Fille de N. N. Walesky, Woiwode de Siradie.

Enfans.

1) *Antoine*, n. en 1793, mar. à la Comtesse Muischeck; il a une fille.
2) *Stanislas*, n. en 1799.

Frère et Soeurs. — 1) Germaines.

1) *Barbe* Dorothée, v. Czartorisky.
2) *Thécla*, n. 15. Févr. 1765. V. depuis 1805 de Georges, Comte Potocki.

2) Enfans du 2. lit du Père, avec Thécla, née de Czlapik.

3) *Thérèse*, n. 31. Janv. 1778.
4) Princesse N. N. n. au mois de Mai 1780.
5) *Maximilien*, n. 29. Juin 1785, mar. 6. Mai 1811 à *Thérèse*, née Princesse Lubomirska.

Enfans.

(1) Wladislaw . . . . . .
(2) Jodrigo . . . . . .

Enfans du Grand-Oncle, le Pr. Démétrius.

1) *Matthias*, n. 16. Juin 1757, mar. au mois d'Oct. 1784 à *Marianne*, F. du Comte Scepticky, n. 12. Mai 1769.

Fils de Matthias.

Louis, n. 25. Août 1786, conseiller int. de l'Emp. d'Autr., mar. à
Caroline, F. de François, Comte de Woyna.

Enfans.

(1) Charles, n. 1804.
(2) Félix, n. 1806.
(3) Maurice, n. 1808.
(4) Sophie, n. 1812.

2) *Charles*, n. 3. Janv. 1768, mar. en sec. noces en 1811 à
Joséphine, née Comtesse Morzkowska.

Enfans du 1. lit, de Thécla, Comtesse Czaka.

(1) *Charles*, n. 23. Juin 1799.

Du 2. lit.

(2) *Félix*, n. en 1812.

Veuve

Veuve du Pr. Alex. Prusse († 1. Mars 1777), Fils du Frère d'un Aïeul.

Françoise Victoire, F. de Michel, Prince Korybuth Woroniecki, n. 23. Déc. 1743.

Isembourg - Birstein. *

(Réform. Hesse- Cassel et Darmstadt.)

[* Cette famille se composoit autrefois de deux lignes; l'aînée celle de Niederisembourg avoit des possessions sur le Rhin, échues maintenant aux maisons de Wied &c. — et la cadette ou celle d'Oberisembourg, issue de l'aînée, eut par un mariage les possessions des dynastes de Budingen. — La ligne aînée vint à s'éteindre et ses biens échurent à des descendans féminins; la ligne cadette fleurit encore. Après plusieurs partages tous les pays d'Oberisembourg furent réunis sous Wolfgang Ernest I., mais après sa mort, faute d'un ordre de primogéniture, ses pays furent de nouveau partagés. L'aîné de ses six enfans mâles, Wolfgang Henri, fonda la ligne d'Offenbach-Birstein qui fleurit encore, — le cadet, Jean Ernest, fonda celle de Budingen d'aujourd'hui. Celle-là se divisa en deux tiges, celle d'Isembourg-Birstein et celle d'Isembourg-Offenbach, qui cependant après l'extinction de la dernière, se réunirent de nouveau, et toute la maison d'Isembourg ayant à cette époque obtenu la primogéniture sous la sanction de l'Empereur, ces deux tiges sont restées réunies depuis le commencement du 18ème siècle. Dans la suite Wolfgang Ernest qui en 1744 fut élevé à la dignité de Prince de l'Empire, prit seul les rênes du gouvernement, son frère cadet, Guillaume Maurice fut paragié et fonda la tige comtale de Philippseich qui fleurit encore comme ligne collatérale de cette maison princière.

La ligne principale de Budingen se partagea en 4 tiges entre les 4 fils du fondateur: Budingen, Waechtersbach, Meerholz et Marienborn. Les trois premières fleurissent encore aujourd'hui, la dernière s'éteignit en 1725 et les possessions de cette tige échurent aux trois autres. Pour la généalogie de cette ligne, voyez au chap. de la généal.

Rar

Par l'acte de la Confédération du Rhin la maison princière d'Isembourg eut la souveraineté des pays appartenans aux trois maisons comtales. Mais en 1815 elle fut médiatisée et passa, avec toutes les parties de cette maison comtale, d'abord sous la souveraineté de l'Autriche, puis, en 1816, en partie sous celle du Grand-Duc et en partie sous celle de l'Electeur de Hesse.]

Pr. *Wolfgang Ernest* III., n. 25. Juill. 1798, Fils du Pr. *Charles* Fréderic Louis Maurice († 21. Mars 1820) sous la tutelle de sa mère jusqu'en 1823.

Frère et Soeur.

1) Pr. *Victoire* Charl. Franç. Louise, n. 10. Juin 1796.
2) Pr. *Victor* Alexandre, n. 14. Sept. 1802.

Mère.

Pr. *Charlotte* Aug. Wilh., n. 5. Juin 1777, F. de François, C. d'Erbach. V. du Pr. Charles Fréd. Louis Maurice 21. Mars 1820.

Oncles.

1) Pr. *Wolfgang Ernest*, n. 7. Oct. 1774.
2) Pr. *Victor*, n. 10. Sept. 1776.

Enfans du Grand-Oncle du Père, le Prince Fréderic Guillaume († 22. Oct. 1804.)

1. *Veuve du Pr. Charles Théod. Laurent Franç., n. 12. Août 1778, † 18. Juill. 1823.*
Marie Madelaine, née Baronne de Herding.
2. Pr. *Ernest* Louis Casimir, n. 25. Janv. 1786.

Isembourg-Philippseich. *

Comte *Henri* Ferdinand, Gén. Maj. au. serv. de Bav., n. 15. Oct. 1770, mar. 11. Mai 1791 à *Amelie*, fille du Comte régn. Maurice Casimir II. de Bentheim-Tecklenbourg, V. 6. Août 1822.

Enfans.

1) Georges, Comte héréd., n. 15. Avril 1794. Cap. au 6. Rég. de chevaux-légers au serv. de Bavière.
2) *Charles*, n. 31. Mars 1796.
3) *Louise Philippine*, Voyez Isembourg-Waechtersbach.

4) *Fré-*

4) *Fréderic*, n. 15. Sept. 1700, Lieut. au rég. des grén. de garde du Roi de Bav.
5) *Charlotte*, n. 25. Janv. 1803.
6) *Louise*, n. 22. Janv. 1805.
7) *Ferdinand*, n. 14. Oct. 1806.

Soeurs.

1) *Louise*, v. Lippe pag. 34.
2) *Philippine*, v. Bentheim-Tecklenb. pag. 75.

KAUNITZ-RIETBERG. *

(Cath. Autriche et Prusse.)

[* Maison comtale, aujourd'hui en partie princière, dont le château et la petite ville de Kaunitz sont situés en Moravie. Elle obtint en 1642, la dignité de Comte de l'Empire, et elle fleurit dans les deux lignes celle de Bohême et celle de Moravie. La première porte encore le titre de comte; la seconde qui, suivant le droit de primogéniture, fut en 1764 élevée à la dignité de Prince du Saint-Empire, se nomme Kaunitz-Rietberg du nom d'un comté de Rietberg situé en Westphalie qui, par un mariage, passa à cette maison. C'est ce qui lui valut voix et séance au collège des Princes de l'Emp. accordées à la maison princière par le Recez de compensation de 1803. Ce comté se trouve maintenant médiatisé, par l'art. 43. de l'acte du Congrès de Vienne, sous la souveraineté de la Prusse. — Paris.]

Pr. *Aloys*, n. 20. Juin 1774, Pr. de Kaunitz-Rietberg, Comte à Questenberg (dont le dernier possess. laissa ce comté au père du prince 1752), succ. à son père Dominique André le 24. Nov. 1812, Cons. privé de l'Emp. d'Autr. et son ancien Ambassadeur, mar. 29. Juin 1798 à
Françoise Xavière, n. 3. Déc. 1773, F. de Guidobald C. Ungnad de Weifsenwolf, D.d.P.

Filles.

1) C. *Caroline* Léop. Jeanne, n. 27. Mai 1801.
2) C. *Léopoldine*; v. Palfly d'Erdœd.

3) *Fér-*

3) *Ferdinandine* Carol. Louise, n. 20. Avril 1805, mar. 4. Nov. 1822 au Comte Louis *Carolyi*, chamb. autr.

Oncle.

C. *François Venceslas*, n. 2. Juill. 1742, Command. de l'Ordre Teut. et Cons. int. act. et Gén. Feldzeugm. au serv. d'Autr.

*Fille du Pr. Ernest Christophe († 19. Mai 1797).

La Princesse de Metternich-Winnebourg.

Khevenhuller-Metsch. *

[* Maison très-ancienne originaire de la Franconie; elle fleurissoit déjà au 10ème siècle et possédoit le château de famille Khevenhull entre Dietfort et Perching; en 1593 elle fut promue au rang de comte de l'Empire; en 1764 la ligne cadette, Khevenhuller-Metsch, fut revêtue de la dignité de Prince de l'Empire et, en 1737, elle obtint voix et séance au collège des comtes du cercle de Souabe. — Vienne.]

Pr. *François* Marie Jean Jos. Herm., chamb. I. R. et Gén. Maj. au serv. d'Autr., né 7. Avril 1762, succ. à son frère, le Pr. *Charles* 2. Juin 1823. Veuf (I) d'Elisabeth, née Ctesse de Kuefstein, et (II) de la Ctesse Marie Joséphine d'Abensberg et Traun, marié (III) 15. Juin 1812 à

Christine née Ctesse de Zichy à Vansonkeö, n. 30. Avril 1792.

Enfans du 3. lit.

(1) C. *Richard* Marie Jean Basile, n. 23. Mai 1813.
(2) C. *Albic* Marie Jean Charles, n. 19. Nov. 1814.
(3) C. *Ottomar* Marie Jean Saturnin, n. 29. Nov. 1819.
(4) C. *Marie* Hedwig Ségune, n. 31. Août 1823.

Soeurs et veuve du Frère.

1) Ctesse Marie Christine, v. Odelcalchi.
2) Ct. Marie *Caroline* Ferdin., n. 23. Sept. 1763. V. du Prince Joseph de Sorresoni Viddoni.
3) Ct. *Léopoldine*, n. 23. Août 1767; m. 19. Avril 1781 au Prince François de Ruspoli.

4) *Veuve*

4) *Veuve du Frère, le Pr. Charles Marie* († 2. Juin 1823).
Thérèse, n. Ctesse de Morzin, n. 1774.

Belle-Mère, V. du Pr. Sigismond.

Pr. Marie *Joséphine*, F. de Cte Vincent de Strassoldo et de la Ctesse Amélie, née Ctesse de Valvason, V. 15. Juin 1801 du Pr. Sigismond Fréderic.

Oncles et leurs descendants.

1) *Oncle:* Ct. Jean *Emmanuel*, chamb. act. et cons. privé I. R., n. 23. Avril 1751. V. 1811 de Marie Joséphine, Ctesse de Mezzabarba (n. 1757, m. 1773).

Enfans.

(1) Ct. Marie *Léopoldine*, n. 6. Juin 1776, m. 1794 au Marquis d'Adda.
(2) Ct. *Marie*, n. 11. Mars 1778, m. au mois de Juin 1800 au Duc de Visconti.

2) *Enfans de l'Oncle*, le Cte Jean Joseph († 21. Févr. 1792) et de Marie Joséphine née Ctesse de Schrattenbach, remariée au Prince de Collorédo († 1806).
(1) Ct. *Joseph*, n. 19. Nov. 1776, Chamb. I. R.
(2) Ct. *Vincent*, n. 6. Août 1780, Chamb. I. R. m. 6. Avril 1809 à Marie, n. Ctesse de Seldern, n. 26. Nov. 1792.

Enfans.

[1] Ct. *Caroline*, n. 8 Juill. 1810.
[2] Ct. *Marie*, n. 18. Sept. 1815.

(3) Ct. *François*, n. 3. Oct. 1783, Chamb. I. R. et Lieut Col. au rég. de Wimpfen

3) *Enfans de l'Oncle, le Cte François Antoine* († 23. Déc. 1797) et de Marie Thérèse (F. du Cte Adam de Rothal, † 9. Août 1777).
(1) *Veuve du Cte Jean Joseph* (n. 9. Avril 1765), Marie Joséphine, F. du Cte Raimond de Saurau (n. 22. Juin 1777), rémariée au Baron de Mandel.
(2) C. Marie *Anne* Joséphine, v. Liechtenstein.
(3) C. Marie *Françoise*, n. 4. Oct. 1772.

KINSKY.

KINSKY. *

(Cath. Autriche en Bohême.)

[* La ligne cadette de cette maison très-ancienne fut élevée, en 1747, à la dignité de Prince. — Prague.]

Pr. *Rodolphe*, n. 30. Mars 1802, succ. à son père 3. Nov. 1812, sous la tutelle de sa mère et de son Oncle, le C. de Kollowrat-Liebsteinsky.

Frère.

C. *Joseph*, n. 25. Oct. 1806.

Mère.

Marie Caroline, née Baronne de Kerpen, D.d.P. V. du Pr. Ferdinand 3. Nov. 1812.

Oncle et Tantes.

1) C. Marie *Sidonie*; v. Lobkowitz, 2. branche.
2) C. Marie *Rose*, n. 23. Mai 1780, D.d.P. et d. cr. ét., mar. 18. Juin 1801 à François *Antoine*, Comte de Kollowrat-Liebsteinsky, n. 31. Janv. 1778, Tuteur du Prince.
3) *Veuve du Comte François* de Paule Joseph (n. 22. Mars 1784, † 17. Nov. 1823).

Thérèse, née Comtesse de Wrbna et Freudenthal, n. 13. Sept. 1789, (D.d.P. et d. l. cr. ét.)

Enfans.

(1) *Marie*, n. 19. Juin 1809.
(2) *Dominique*, n. 6. Août 1810.
(3) *Fanny*, n. 8. Août 1811.
(4) *Rodolphe*, n. 4 Juin 1812.
(5) *Françoise* de Paula, n. 8. Août 1813.

Soeur du Grand-Père.

C. *Marie Anne*, n. 26. Nov. 1754, Veuve (I) du Cte de Salabourg (II) du C. Venceslas de Sinzendorf 2. Mai 1810.

KOHARY.

(Cath. en Hongrie et en Autriche.)

[Elevé au rang de Prince, le 15. Nov. 1815, par l'Empereur d'Autriche.]

Pr.

Pr. *François* Joseph, n. 7. Sept. 1766, Chancelier de la cour en Hongrie, Cons. int. act. et Chamb., mar. 13. Févr. 1793 à

Marie *Antoinette*, F. de Georges Chrétien, C. de Waldstein-Wartenberg, n. 31. Mars 1771. D.d.P.

Fille.

Antoinette, v. Saxe-Saalfeld-Cobourg.

LAMBERG. *

(Cath. en Autriche.)

[* Très-ancienne maison de l'Autriche, qui s'est divisée en plusieurs lignes dont l'aînée fut promue à la dignité de Comte de l'Empire dans la personne de Jean-Maximilien, Ambassadeur Impérial à la Paix de Westphalie. Cette ligne se subdivisa en plusieurs branches. Un membre de l'aînée d'entre elles obtint, en 1707, la dignité de Prince de l'Empire pour sa personne, et, en cas d'extinction de ses descendants, pour le chef de sa branche. En 1709, il eut le Landgraviat de Leuchtenberg ainsi que séance à la Diète. Mais il fut obligé, en 1714, d'y renoncer lors de la Paix de Rastadt. La branche régnante s'éteignit en 1797; et le rang de Prince passa de cette manière à la branche cadette qui n'avoit jusque-là que celui de Comte. — Linz.]

Pr. *Charles Eugène*, n. 1. Avril 1764, succ. au Pr. Jean Fréderic, le dernier de la branche aînée le 15. Déc. 1797, mar. 19. Sept. 1802 à

Fréderique Sophie Antoinette, n. 3. Mars 1776, F. du Pr. Kraft Ernest d'Oettingen-Wallerstein. (D.d.P. et O.d.l.cr.ét.)

Enfans.

1) *Fréderique* Wilhelmine, n. 29. Juin 1803.
2) *Gustave Joachim*, n. 21. Déc. 1812.
3) *Emile Antoine*, n. 26. Mars 1806.

Soeur.

C. Marie *Joséphine*, n. 11. Juin 1766. Veuve 18. Mai 1802 de François Xavier, Baron de Hoffmuhlen, Chamb. du Roi de Bavière.

Mé-

Mère.

C. *Joséphine*, n. 18. Nov. 1746, F. du Baron François de Dachsberg. Veuve du C. Maximilien Joseph, le 23. Juin 1792.

Leiningen (Linange). *

(Luth. en Bade et en Hesse.)

[* L'origine de la maison de Linange, qui se nomme Leiningen en Allemand, remonte aux tems les plus reculés. La tige mâle de la première génération s'éteignit l'an 1220. Elle fut suivie du comte Fréderic, fils de Luccarde, fille héritière de la maison de Linange, et du comte Simon de Saarbruck. Les deux fils de Fréderic III. comte de Linange, Fréderic IV. et Joffried, partagèrent les possessions en 1317 et 1318, et formèrent 2 lignes. La première ou celle des Landgraves, s'éteignit en 1467 avec le Landgrave Hesso; les possessions de cette ligne échurent à la Soeur, Marguerite, mariée à un Comte de Westerbourg; mais le droit de propriété lui fut contesté par la ligne de Joffried. Dans le cours du 16ème siècle, après la mort du comte Emich IX. cette dernière se subdivisa en 2 lignes, celle de Hardenbourg et celle de Falkenbourg. La ligne principale de Hardenbourg fut élevée en 1779 à la dignité de Prince de l'Empire et obtint en 1803 séance et vote au collège des Princes. Elle fut médiatisée en 1806. — Rés. Amorbach. — La ligne de Falkenbourg se divisa à la fin du 16ème siècle en deux branches plus étendues, celle de Heidesheim et celle de Gundersblum dont la première existe encore dans les maisons comtales de Billigheim-de-Linange et Neudenau-de-Linange.]

Pr. *Charles* Fréderic Guillaume Emich, n. 12. Sept. 1804, F. du Pr. Emich Charles († 4. Juill. 1814), et de la Pr. Marie Louise *Victoire*, F. de François, D. de Saxe-Cobourg, remariée à Edouard, Prince de la Grande-Bretagne et Duc de Kent; Veuve dep. 23. Janv. 1820. *[Londres.]*

Soeur.

Pr. Anne *Féodorowne* Auguste Charlotte Wilhelmine, n. 7. Déc. 1807. *[Londres.]*

Tante.

Tante.

Pr. *Caroline* Sophie Wilhelmine, n. 4. Avril 1757. Veuve 12. Févr. 1801 du Comte Fréderic Magnus de Solms - Wildenfels. *[Francfort - sur - le-Mein.]*

Pour la généalogie des Comtes de Leiningen, v. le chap. III. de la généal.

Leuchtenberg. *

(Cath. en Bavière.)

[Eugène de Beauharnais, fils adoptif de Napoléon, ci-devant. Vice-roi d'Italie et Grand-duc héréditaire de Francfort, obtint, en 1817, du Roi de Bavière, l'ancien évêché d'Aïchstaedt (Eichstaedt) à titre de principauté médiate.]

Duc *Auguste* Charles Eugène, n. 9. Déc. 1810, succ. au père le Duc Eugène Prince d'Eichstaedt (n. 3. Sept. 1781) 21. Févr. 1824, sous tutelle.

Frère et Soeurs.

1) Pr. *Joséphine*; v. Suède.
2) Pr. Eugénie *Hortense* Aug., n. 23. Déc. 1808.
3) Pr. Amélie *Auguste* Eugénie, n. 31. Juill. 1812.
4) Pr. Théodolinde *Louise* Eugénie Auguste, n. 13. Avril 1814.
5) Pr. *Maximilien Joseph* Eugène Auguste, n. 2. Oct. 1817.

Mère.

D. *Auguste* Amélie, n. 21. Juin 1788, F. de Maximilien Joseph, Roi de Bavière.

Tante.

Hortense Eugénie, Duchesse de St. Leu, n. 10. Avril 1783, m. 3. Janv. 1802 à Louis (Bonaparte), ci-devant Roi de Hollande, n. 2. Sept. 1778.

LEYEN. *

(Cath. au pays de Bade.)

[* Charles-Gaspard, Baron de Leyen, reçut, en 1705, de l'Empereur Joseph I., l'investiture du comté de Hohen-Geroldsegg, ce qui lui valut voix et séance au collège des comtes de l'Empire du cercle de Souabe en 1711. La maison prit, en 1806, la dignité de Prince comme membre de la Confédération du Rhin. Après la dissolution de cette confédération, elle a été médiatisée sous la souveraineté de Bade.]

Pr. *Philippe François*, n. 1. Août 1766. V. 4. Juill. 1810 de Sophie Thérèse, F. de Damien Hugues Erwin, C. de Schœnborn-Wiesentheid.

Enfans.

1) *Amélie* Thérèse Marie Antoinette Charlotte, n. 2. Sept. 1789, mar. au m. d'Août 1810 au Comte Tascher de la Pageric.

2) Pr. *Erwin* Charles Damien Eugène, n. 3. Avril 1798, marié 18. Août 1818 à la

Pr. Sophie Thérèse Jeanne, F. du C. Franç. Phil. de Schœnborn-Buchheim, n. 24. Nov. 1798.

Enfans.

(1) Pr. Philippe François Erwin Théodore, n. 14. Juin 1819.

(2) Pr. François Louis Erwin Damien, n. 17. Févr. 1831.

Soeurs.

1) *Charlotte*, n. 4. Avril 1768. V. 11. Janv. 1817 du C. Emmerich de Stadion.

2) *Sophie*, n. 23. Juill. 1769, mar. 20. Oct. 1789 à François, C. de Schœnborn-Heusenstamm.

LICHNOWSKY. *

(Cath. in Silésie.)

[* De la maison de Grauson en Bourgogne, héritiers des comtes de Werdenberg du drapeau blanc, Nobles et Seigneurs-Bannerets à Woschtitz.]

Pr.

Pr. *Edouard*, (III. prince) n. 19. Sept. 1789, Chamb. I. R., succ. à son père le Cte Charles 15. Avril 1814, m. 24. Mai 1813 à la

Pr. *Eléonore*, F. du min. d'Etat le Cte Charles de Zichy, d. l. cr. ét.

Enfans.

1) Félix Marie Vincent André, n. 5. Avril 1814.
2) Marie Adélaïde, n. 20. Avril 1815.
3) Léocadie Anastasie Constance, n. 2. Mai 1816.
4) Antoinette Marie, n. 18. Avril 1818.
5) Charles Fauste Timoléon Marie, n. 19. Déc. 1820.
6) Robert Richard Fortuné Marie, n. 7. Nov. 1822.

Mère.

F. *Christiane*, n. 25. Juill. 1765. V. 15. Avril 1814, F. du Cte F. du Cte Fr. de Thunn-Klösterle et de la Ctesse A. M. d'Uhlefeldt.

Ligne. *

(Cath. en Autriche.)

[* Maison fort ancienne dont est sortie celle d'Aremberg, et qui obtint, en 1549, la dignité de Comte de l'Empire, en 1602, celle de Prince. La Seigneurie de Fagnolles qui lui appartenoit fut érigée, en 1770, en Comté de Ligne, et le Prince admis au collège des comtes du cercle de Westphalie.

Pr. *Eugène Lamoral*, n. 24. Janv. 1804, succ. à son père Pr. Louis Lamoral, mort 10. Mai 1813, Marié 12. Mai 1823 à Amélie Constance Marie Melanie F. du Marquis de Conflans née en Avril 1803.

Mère.

Louise, née Comtesse de Duras, n. en 1785, V. du Pr. Louise Lamoral, remariée au Comte d'Outremont.

Tantes.

1) Pr. *Christine*, v. Clary.
2) Pr. *Euphémie* Christine Philippine Thérèse, n. 18. Juill. 1773, V. depuis 15. Mars 1821 de Jean Baptiste Gabriel, Comte Palfy d'Erdœd.

3) Pr.

3) Pr. *Flore*, n. 18. Nov. 1775, mar. en 1812 à Raban, Baron de Spiegel, Gén. Maj. Autr.

Fille de l'Oncle, le Pr. Charles Joseph Emmanuel († 14. Sept. 1792), et d'Hélène, Pr. Masalska, remariée au C. Vincent Potocki († 10. Oct. 1814).

Pr. *Sidonie* Françoise Charlotte, n. 8. Déc. 1786, m. 8. Sept. 1807 au C. François Potocki.

Lobkowitz. *

(Cath. Autr. en Bohême.)

[* Maison très-ancienne qui se partagea plusieurs fois, et se réunit en suite. Les aïeux de la maison princière bâtirent, après leur retour de Russie, le château de Lobkowitz, à 6 lieues de Prague; ils fleurissoient déjà en 851 sous le règne de Néclan, Prince de Bohême, et occupoient des places très-considérables. Le comte Zdenko Adalbert fut, en 1624, élevé au rang de Prince de l'Empire; et son fils passa dans le collège des Princes en 1653, en raison de son comté de Sternstein, déclaré princier depuis 1641, jadis seigneurie immédiate de Neustadt. Le petit-fils de ce dernier fonda deux lignes. La maison princière vendit ce comté de Sternstein situé en Bavière, ainsi que le duché de Sagan (dans la Silésie prussienne), et n'a maintenant de possessions qu'en Autriche. Les possessions de la ligne princière de la maison régnante sont: à Vienne un palais, quelques maisons, un jardin; à Prague quelques maisons, puis dans différens Cercles de la Bohême: le duché de Raudnitz, les seigneuries de Muhlhausen, Unterberzkowitz, Enzowann, Gistebnitz, Chlumetz, Zieltsch, Bilin, Liebshausen, Neundorf et Eisenberg, ainsi que les terres de Lobkowitz, Schroehenstein, Cittow, Getrzichowitz &c. — Rés. de la ligne aînée Vienne pour l'hiver, Eisenberg en Bohême pour l'été.]

Première Branche.

Pr. *Ferdinand*, n. 13. Avril 1797, Duc de Raudnitz, Chamb. Autr. Fils du Pr. Franç. Joseph Maximilien († 15. Déc. 1816).

Frè-

Frères et Soeurs.

1) La Princesse douairière d'Auersberg.
2) Pr. Marie *Eléonore;* v. Windisch-Grætz.
3) Pr. Jean *Charles*, n. 14. Janv. 1799, Colonel au s d'Autriche.
4) Pr. Marie *Thérèse*, n. 23. Sept. 1800.
5) Pr. *Joseph* François, n. 17. Févr. 1803, Lieut. au serv. d'Autr.
6) Pr. *Louis* Jean, n. 30. Nov. 1807.
7) Pr. *Anne* Marie Thérèse, n. 12. Janv. 1809.
8) Pr. *Sidonie* Caroline, n. 13. Févr. 1812.
9) Pr. Charles *Jean*, n. 24. Nov. 1814.

Grand-Mère.

Pr. *Gabrielle* Marie, n. 17 Mars 1748, F. du Pr. Louis Victor de Savoye-Carignan. Veuve du Pr. Ferdinand Philippe Joseph 11. Janv. 1784.

Seconde Branche.

[Rés. Prague, et pendant l'été: Drhowel en Bohême.

Pr. *Auguste* Longin, n. 15. Mars 1797, Chamb. de l'Emp. d'Autr. Fils du Pr. Antoine Isidore († 11. Juin 1819).

Frères et Soeurs.

1) La Duchesse d'Aremberg.
2) Pr. *Joseph* Auguste, n. 19. Avril 1799, Capit. au rég. de Salis.
3) Pr. *François* Georges, n. 24. Avril 1800, Lieut. au rég. des Cuir. du Pr. Fréd. de Saxe.
4) Pr. *Ferdinand* Bonaventure, n. 16. Août 1801.
5) Pr. *Marie* Anne Françoise, n. 4. Oct. 1802.
6) Pr. *Hélène*, n. 10. Oct. 1805.

Mère.

Pr. Marie *Sidonie*, n. 11. Févr. 1779, F. de Joseph, Pr. de Kinsky. Veuve du Pr. Antoine Isidore 11. Juin 1819.

Tantes.

1) Pr. Marie *Thérèse*, n. 21. Oct. 1767.
2) Pr. Marie *Eléonore;* v. Tour et Taxis.

Fille de l'Oncle, le Pr. Joseph († 5. Mars 1802), et de Marie Joséphine, née Comtesse de Harrach.

La Pr. d'Auersberg-Trautson, V. dep. 6. Déc. 1822.

Loewenstein-Wertheim. *

[* Maison princière qui descend de Fréderic-le-Victorieux, Electeur Palatin et de son bisaïeul, l'Empereur Ruprecht. Claire de Dettingue, son épouse originaire de Souabe, et dont la famille étoit admise aux tournois, lui donna un fils, Louis. Celui-ci avoit reçu de son illustre père diverses portions de territoire dans le Palatinat, entre autres la seigneurie de Scharfeneck; mais Philippe, successeur de Fréderic, prit de nouveau possession de ces terres, à l'exception de Scharfeneck, et, en échange de ces possessions, il céda la seigneurie comtale de Loewenstein en Souabe au Prince Louis qui, n'ayant pas assez de pays ni de sujets pour vivre d'une manière analogue à sa naissance, obtint en 1494, de l'Empereur Max. I. la dignité et le rang de Comte de l'Empire. Un petit-fils de cette souche de la maison princière, Louis II. eut par un mariage avec Anne, F. du comte de Stolberg et Wertheim, le comté de Wertheim (en Franconie) et celui de Rochefort (dans le Luxembourg), et ses 2 fils, Christoph Louis et Jean Thierri, fondèrent les 2 lignes principales qui fleurissent encore. — L'aîné Christoph Louis, étoit luthérien, et son épouse de la maison comtale de Manderscheid, lui ayant apporté en mariage le comté de Virnebourg, cette ligne aînée fut nommée la ligne luthérienne de Virnebourg, actuellement Loewenstein-Wertheim-Freudenberg. — Le cadet, Jean Thierri, resta catholique et dans un partage provisoire entre les frères, il eut le comté de Rochefort pour en jouir ad intérim: c'est pourquoi la ligne cadette issue de lui, fut nommée la ligne catholique de Rochefort (actuellement Loew. W. Rosenberg). — Les deux lignes possèdent le comté de Loewenstein et celui de Wertheim en commun, et avoient voix et séance non seulement au collège, des comtes du cercle de Franconie, mais, comme membres de ce collège, aussi à la Diète de l'Empire; la ligne aînée avoit en outre voix et séance au collège des comtes du cercle de Westphalie et possède une grande partie du comté de Lim-

Limpourg dans le royaume de Wurttemberg. Après la dissolution de l'Empire d'Allemagne en 1806 les possessions de ces Princes furent médiatisées et passèrent sous la Souv. de Bade, Wurttemberg et Hesse.]

I) Loewenstein-Wertheim-Freudenberg.* *(Luth.)*

[* Cette ligne se subdivisa avec 2 fils de Henri Fréderic († 31. Mars 1721) en deux branches; les desdendans de Vollrath et ceux de Charles. L'une et l'autre de ces branches obtinrent en 1768 et 1780 le droit de primogéniture.]

1. *Branche Vollrathienne,* ou br. aînée de la maison de Loew. *[Rés. Wertheim.]*

Pr. *Georges* Guill. Louis, Fils du Pr. Jean Charles Louis († 16. Févr. 1816), Gén. Maj. au s. de Bade, n. 15. Nov. 1775, veuf 26. Juin 1824 d'Ernestine Louise Carol. Fréd. (née Comt. de Puckler et Limpourg, n. 24. Juin 1784, m. 26. Août 1800).

Enfans.

1) Pr. héréd. *Adolphe* Charles Constantin Fréd. Louis Vollrath Philippe, n. 9. Déc. 1805.
2) Pr. *Malvine* Christine Paul. Carol., n. 27. Déc. 1808.

Frère et Soeur.

1) Marie *Caroline* Fréd. Louise, n. 19. Déc. 1766. V. d. Jean Guill. C. de Schaumbourg-Lippe et alors de Bertrand, Cte de Gronsfeld, depuis 1805.
2) *Guillaume* Ernest Louis Charles, n. 27. Avril 1783, m. 26. Juill. 1812 à
Dorothée, n. Baronne de Kahlden à Malchim-Renz, n. 6. Nov. 1793.

Fils.

Pr. *Guillaume* Paul Louis, n. 19. Mars 1817.

---

2. Branche de Charles.

(En Bavière, Wurttemberg, Bade et Hesse. Rés. Kreuzwertheim.)

Pr. *Fréderic Charles* Dieudonné, n. 29. Juill. 1743. Fils de Charles Louis († 26. Mars 1779), Veuf de Françoise Julie *Charlotte*, née Rhingrave de Salm-Grumbach, † 30. Déc. 1820.

Enfans.

1) Pr. hér. *Charles* Louis Fréd., n. 26. Avril 178[illegible].
2) Pr. Fréd. Chrétien *Philippe*, n. 13. Mai 1782.

Soeurs

1) C. *Caroline* Christine Anne Sophie, n. 17. Mars 1754. V. du Bar. Eugène Philippe de Racknitz.
2) C. Fréderique Chart. Wilh. Amœne, n. 17. Mars 1757, V. du Pr. Fréd. Charles Louis de Hohenlohe-Kirchberg.

II) Loewenstein-Wertheim-Rochfort, ou Rosenberg. *

[* Cath. — Poss.: en Bavière 5 milles carrés, 15333 habitans; dans le royaume de Wurttemb. 1/2 mille carré, 1003 hab.; Bade 3 1/2 m. c., 9952 h.; Hesse 3 m. c., 7300 h. Bohême, 9 m. c. 18000 h., total 21 m. c. 41585 h. — Rés. Kleinheubach sur le Mein.]

Pr. *Charles* Thomas Albert Louis Joseph Constantin, n. 18. Juill. 1783, succ. à son pere le Pr. Dominique Constantin 18. Avril 1814, m. 29. Sept. 1799 à

Sophie Louise Wilh., F. de Joseph Nicolas, C. de Windisch-Grætz, n. 20. Juin 1784.

Enfans.

1) Pr. *Constantin* Joseph, n. 20. Sept. 1802.
2) Pr. *Léopoldine*; v. ci-dessous.
3) Pr. *Adélaïde*, n. 19 Déc. 1806.
4) Pr. Sophie Marie Thérèse, n. 18. Sept. 1809.
5) Pr. Marie Crescente Octavie, n. 3. Août 1813.
6) Pr. Eulalie Egidie, n. 31 Août 1820.

Fré

Frères.

1) Pr. *Constantin* Louis Charles François, n. 26. Mars 1736, Adjud. Général au serv. de Bavière, m. 31. Juill. 1833 à sa nièce
Léopoldine, n. 29. Déc. 1804. [*Munich.*]
2) Pr. *Guillaume*, n. 31. Mars 1795.

Frères et Soeur du 2. lit du Père.

1) Pr. *Auguste* Chrisost. Charles, n. 9. Août 1808.
2) Pr. Maximilien François, n. 3. Avril 1810.
3) Pr. Marie Joséphine Sophie, n. 9. Août 1814.

Looz et Corswaaren. *

(Cath. dans les Pays-Bas, la Westphalie-prussienne et le Royaume d'Hanovre.)

[* Très ancienne maison qui descend des comtes de Hainaut et d'Hesbaye. Elle forma plusieurs lignes qui furent revêtues, en 1794 en 1778, de la dignité de Duc, et qui se sont éteintes, à l'exception de la cadette. Les possessions du Duc ont éprouvé des changements par l'effet des derniers évènements. Poss. princ. en Prusse et Hanovre la principauté de Rheina-Wolbeck avec 20,967 habitants. — Rés. Rheina sur l'Ems.]

Duc *Charles* Louis Aug. Ferd. Emmanuel, n. 7. Juill. 1769, Fils du Duc Guill. Joseph († 20. Mars 1803), mar. en 1801 à
Caroline Joséphine, F. de Ferdinand Joseph, Baron de Nue.

Enfans.

1) *Louise*, n. 9. Mars 1802.
2) Charles Auguste Ferdinand, n. 9. Mars 1804.
3) Auguste Charles, n. 9. Mars 1805.
4) Caroline Irénée, n. 19. Sept. 1807.
5) Stéphanie Adolphine, n. 29. Mars 1810.
6) Octavie Zoé, n. 7. Juin 1811.
7) Zéphyrine Caroline, n. 26. Oct. 1812.
8) Edmond Prosper Perpetuo, n. 9. Nov. 1813.
9) Guillaume Désiré Polidore, n. 2. Janv. 1817.

Frè-

Frères et Soeurs.

1) *Charlotte*, n. 14. Sept. 1766. Veuve 13. Juin 1807 du Baron Florent de Vauthier de Baillamont, mar. 23. Avril 1804.
2) *Thérèse*, n. 24. Mai 1768.
3) *Veuve du D. Joseph Arnoud, n. 14. Sept. 1770, † 16. Sept. 1822.*
Charlotte Constance, F. de Victorin, Comte de Lasteyrie-Dusaillant.
4) *Marie*, n. 24. Sept. 1774.
5) *Amor*, n. 16. Juin 1782.

Veuve et seconde Epouse du Père, le Duc Guillaume Joseph.

Duchesse *Rosalie*, n. 3. Août 1759, F. de Sigismond, Comte de Byland.

LORRAINE. *(Cath.)*

La ligne existante

d'ELBEUF-HARCOURT-ARMAGNAC,

qui descend de Claude, Duc de Guise, fils de René II., Duc de Lorraine.

Duc *Charles* Eugène, Pr. de Lambesc, Comte de Brionne, n. 25. Sept. 1751, Feldm. Lieut. et Capit. des gardes d'arcières allemandes au serv. d'Autr., mar. en sec. noces 23. Janv. 1816 à
Marie *Victoire*, née Comt. Folliot de Crenneville. V. de François de P. Comte de Collorédo-Walsée. (Séparés.)

Veuve du Frère, le Pr. Joseph.

Louise Auguste Elisabeth, née Pr. de Montmorency Logny, n. 31. Mai 1763. V. depuis le mois de Mai 1802.

Lu-

LUBOMIRSKI. *

(Cath. en Pologne.)

[* Maison remarquable dans l'histoire de Pologne. L'Empereur Rodolphe de Habsbourg conféra la dignité de Comte de l'Empire à Albert Lubomirski 1273 — et Ferdinand III. celle de Prince de l'Empire à Stanislas Lubomirski le 8. Mars 1647. Les Princes de Lubomirski prennent le titre de Comtes de Wisnicz et de Jaroslaw.]

Pr. *Constantin*, n. 18. Nov. 1786. Fils du prince François Xavier, marié 12. Févr. 1812 à
Catherine, F. de Nicolas, Comte de Tolstoy, n. 15. Août 1789.

Enfans.

1) *Théophile*, n. 12. Déc. 1812.
2) *Valentine*, n. 12. Mars 1817.
3) N. N. Fils.

Frère.

Pr. *Eugène*, n. en 1789, marié à Marie Ctesse Czacka.

Fils.

1) N. N.

Soeur.

Isabelle, mariée au Cte Ignace Cetner.

Oncles.

1) Veuve de l'Oncle Joseph, Lieut. Général au serv. de Pologne, Castellan de Kiowic.† —
Louise, fille du Hetmann Cte Sosnowski.

Enfans.

(1) Henri, né 15. Sept. 1777. Fondateur du Majorat de Przeworsk en Gallicie, marié 24. Mai 1807 à Thérèse, née 13. Juill. 1785., F. de Joseph Clément, Pr. de Czartorisky.

Enfans.

[1] Isabelle, n. 1. Mars 1808.
[2] Hedwige, n. le 29. Juin 1815.
[3] Georges, n. 28. Mai 1817.
[4] Dorothée, n. 12. Mars 1821.

(2) Fréderic, Chambellan de S. M. l'Emp. de Russie, Vice-Gouverneur de Volhynie, m. 1808 à la Comtesse Zatuska.

En-

Enfans.

[1] Ladislas.
[2] Casimir.
(3) Hélène, m. 19. Mars 1807 à Stanislas Cte Mniszeck.

2) *Veuve de l'Oncle Michel, Lieut. Général, proprietaire de Dubno en Volhynie.* —
La Pr. Lub. née Comtesse Raczynska.

Enfans.

(1) Joseph, marié à Dorothée Ctesse Stecka.

Fils.

[1] Marcellin.
(2) Thérèse, Voyez Jablonowski.

3) *Veuve de l'Oncle Alexandre*, † 1807. Marechal de Camp. au service du Roi de France.
Pr. Rose, née Comtesse Chodkiewicz.

Fille.

Rosalie, mariée à Wenceslas Cte Rzewuski.

Branche de Rzeszow.

Fils de François, Grand-Chambellan de Gallice.

1) Pr. Georges, né 1798.
2) Pr. Adam né 1812.

Lynar. *

(Luth. en Basse-Lusace et en Bohême.)

[* Le nom véritable est Linari. Ancienne maison italienne, remarquable dans les guerres d'Italie. Au 16ème siècle elle vint s'établir en Allemagne où elle fit l'acquisition de Lubbenau et d'autres seigneuries; la ligne cadette fut promue au rang de Prince en 1806; l'aînée porte le titre de Comte. — Rés. Drehna en Lusace.]

Pr. *Roch* Otton Manderup Henri, n. 21. Févr. 1793, Chamb. Autrich., F. du Pr. Maurice Louis Ernest († 15. Août 1807), mar. 15. Août 1816 à
Eléonore Louise Hedwige, née Comtesse de Bose, n. 15. Sept. 1797.

En-

Enfans.

1) C. *Alfred* Herm. Otton Louis, n. 9. Sept. 1820.
2) C. *Arthur* Hugues, n. 8. Juill. 1822.
3) C. Ernest Otton Charles, n. 1. Janv. 1824.

Frères et Soeur.

1) C. *Sophie* Isabeau Henriette, n. 11. Sept. 1791.
2) C. Roch *Henri*, n. 5. Févr. 1796.
3) C. Roch *Ernest*, n. 13 Avril 1797.

Mère.

Pr. Fréderique *Julie*, F. d'Otton Manderup de Ranzau-Brahesbourg, n. 23. Oct. 1755. V. 15. Août 1807.

METTERNICH-WINNEBOURG. *

(Cath. en Autriche et en Wurttemberg.)

[Cette maison fait remonter son origine aux temps les plus reculés. Sa qualité de Baron du Saint-Empire lui donnoit voix à la Diète, et elle a donné 3 Electeurs. La ligne cadette, la seule qui reste, jouissoit, depuis 1697, du rang de Comte de l'Empire, et, depuis 1803, de celui de Prince. * Possessions: la seigneurie de Koenigswart avec les terres de Miltigau, Amons et Markusgrun en Bohême; les seigneuries de Kojetim, Witzomnierzitz et Kowalovitz en Moravie; la principauté d'Ochsenhausen et les seigneuries d'Umendorf, Hornfischbach et Heesberg dans le royaume de Wurttemberg; le château de Johannisberg sur le Rhin. -- Vienne.]

Pr. *Clément* Venceslas Lothaire, Pr. d'Ochsenhausen, Duc de Portella, Grand-Chancellier de Maison, de Cour et d'Etat de l'Emp. d'Autr. n. 15. Mai 1773, mar. 27. Sept. 1795 à

Marie *Eléonore*, n. 1. Oct. 1775, F. d'Ernest, Pr. de Kaunitz.

Enfans.

1) Pr. *Victor* Ernest Franç. Lothaire Clément Joseph Adam, Chamb. Imp. Roy., n. 12. Janv. 1803.
2) Pr. *Léontine* Adele Marie Pauline, n. 18. Juin 1811.

3) Pr.

3) Pr. *Hermine* Gabrielle Marie Eléonore, Léopoldine, n. 1. Sept. 1815.

Frère et Soeur.

1) L'Epouse du Duc Ferdinand de Wurttemberg.
2) C. *Joseph*, n. 4. Nov. 1774.

Mère.

Pr. *Marie* Béatrice Aloyse, n. 8. Déc. 1754, F. de Fréderic, C. de Hageneck. Veuve du Prince François *Georges* Charles 11. Août 1818.

MONACO.

(Cath. Souveraineté sans relations extérieures, sous la protection du Roi de Sardaigne.)

[La principauté de Monaco, entourée par le comté de Nice, étoit, dès le temps de l'Empereur Otton I., la propriété de la famille Grimaldi. Cette maison s'éteignit en 1731, et eut pour successeur François de Matignon qui avoit épousé l'héritière des Grimaldi, dont Matignon prit les armes et le nom. Honoré IV. perdit sa souveraineté en 1792, et la recouvra en 1814. Depuis lors il est sous la protection de la Sardaigne, après avoir été sous celle de la France. Le plus souvent le Prince réside à Paris.]

Pr. *Honoré* V. Grimaldi, Duc de Valentinois, Pair de France, n. au mois de Mai 1778, succ. le 16. Févr. 1819 à son père Honoré IV.

Frère.

Florestan, Comte de Grimaldi, n. en 1785, m. en 1818 à Mlle. Rouiller.

Filles de l'Oncle paternel, le C. Joseph Grimaldi († 28. Juin 1816), et de Mlle. de Choiseul Stainville († en 1793).

1) Honorie Camille Athénaïs, n. 22. Avril 1784, m. 20. Juill. 1803 à René Louis Victor, Marquis de la Tour du Pin, n. au mois d'Août 1770.
2) Athénaïs Euphrosyne Louise Philippine, n. 22. Juin 1786, m. 8. Août 1804 à Louis Michel Félix Le Tellier de Souvré, Marquis de Louvois, Pair de France, n. 3. Déc. 1783.

ODER-

ODESCALCHI. *

(Cath. dans l'Etat de l'Eglise et en Hongrie.)

[Une de plus anciennes familles d'Italie qui obtint, en 1689, la dignité de Prince de l'Empire dans la personne du Neveu du Pape Innocent XI. Le dernier Prince mourut en 1713, après avoir adopté le fils de sa Soeur, le marquis Erba qui a pris son nom. — Rés. Presbourg en Hongrie.]

Pr. *Innocent* d'Erba Odescalchi, Duc de Syrmie et de Ceri, Grand-d'Espagne de la 1. Classe, Chamb. Autr., n. 22. Juill. 1778, Fils du Pr. Balthasar II. († 10. Août 1810), et de la Pr. de Giustiniani († 23. Nov. 1813). V. d'Anne Louise Barbe, Comtesse de Keglevics, 18. Avril 1813.

Enfans.

1) Livius *Ladislas*, n. 20. Sept. 1805.
2) *August*, n. 1. Janv. 1808.
3) *Cécile*, n. 12. Juill. 1809.
4) *Pauline*, n. 25. Juill. 1810.
5) *Victoire*, n. 11. Nov. 1811.

Frères et Soeurs.

1) *Madeleine*, n. 10. Août 1782, mar. 14. Nov. 1796 à Louis de Buoncompagni, Duc de Sora.
2) Marie *Thérèse*, n. 6. Oct. 1783, mar. 22. Mai 1803 à Jérôme, Marquis de Théodoli.
3) *Charles*, n. 5. Mars 1785, créé 11. Mars 1823 Cardinal et archévêque de Ferrare.
4) *Jérôme*, n. 21. Oct. 1787, Chev. de Malte.
5) *Pierre*, n. 1. Févr. 1789, Chambell. Autr.
6) *Cécile*, n. 9. Mars 1791, m. en 1820 au Marquis François Longhi.
7) *Flaminie*, n. 10. Déc. 1795, m. en 1811 au Baron de Capranica.
8) *Victoire*, n. 26. Avril 1798, DdP. et de la cr. ét. m. 9. Oct. 1818 au Marchese Connestabile della Staffa.

Tante.

Octavie, v. Pallavicini-Rospigliosi.

OETTINGEN - SPIELBERG. *

(Cath. en Bavière et au Wurttemberg. Rés. Oettingen.)

[L'arbre généalogique de cette maison remonte jusqu'au 13me siècle. Le Comte Ernest I. obtint, en 1674, la dignité de Prince de l'Empire. Il y a maintenant deux lignes de cette maison. Celle de Spielberg fut promue à ce haut rang, en 1734, celle de Wallerstein, en 1774. Elles avoient un vote au banc des Princes pour le cercle de Souabe.]

Pr. Jean *Aloys* III., n. 9. Mai 1788, Grand Chamb. de la Cour de Bav., Membre héréd. de la 1. Chambre, succ. à son pere Jean Aloys II. 27. Juin 1797, mar. 30. Août 1813 à

Amélie, F. du Pr. de Wrède, n. 15 Janv. 1796.

Enfans.

1) Pr. *Otton* Charles, n. 14. Janv. 1815.
2) Pr. *Mathilde* Sophie, n. 9. Févr. 1816.
3) Pr. *Gustave* Fréderic, n. 31. Mars 1817.
4) Pr. *Bertha* Jeanne Notgère, n. 1. Août 1818.

Mère.

Pr. Marie *Aloyse*, n. 20. Nov. 1762, F. du Pr. Charles Joseph Antoine d'Auersberg. Veuve du Pr. Jean Aloys II. le 27. Juin 1797. *[Oettingen.]*

Oncles et Tantes.

1) Pr. *Jeannette* Joséphine, n. 27. Févr. 1757, Goadjutrice du Chapitre des Dames nobles de Seckingen.
2) Pr. *Fréderic* Antoine, n. 6. Mai 1759, Chan. du Chap. d'Augsbourg.
3) Pr. Marie *Thérèse*, n. 17. Nov. 1763, mar. 23. Sept. 1784 à François Joseph, C. de Wilzeck, Chamb. de l'Emp. d'Autr. *[Vienne.]*
4) Pr. Marie *Crescente*, n. 30. Janv. 1765, m. 11. Janv. 1795 au C. Joseph de Seilern, Chamb. et Cons. intime actuel de l'Emp. d'Autr. *[Vienne.]*
5) Pr. *Walpurge*; v. Bretzenheim.

OETTINGEN - WALLERSTEIN. *

(Cath. en Bavière et au Wurttemberg. Rés. Wallerstein.)

Pr. *Fréderic* Kraft Henri, n. 16. Oct. 1793, Chamb. I. R. et Lieut. Col. au rég. d'Uhl. du Duc de Cobourg, succ. à son Frère aîné, le Pr. Louis par acte du 14. Oct. 1823, comme Chef de la famille dans les possessions de la maison, membre héréd. de la prem. chambre de Bavière.

Frères et Soeurs.

1) Pr. *Louis* Kraft Ernest, n. 31. Janv. 1791. Gén. Maj. au s. de Bav., succ. à son père le Pr. Kraft Ernest 6. Oct. 1802, se demet de la régence en faveur de son frere cadet, Fréderic 14. Oct. 1823; marié en 1822 à Demoiselle Bourgoin.
2) Pr. *Charles* Anselme Kraft, n. 6. Mai 1796.
3) Pr. *Sophie* Dorothée Eléonore, n. 27. Août 1797, mar. le 3. Juin 1821 au Comte Alfred de Durkheim - Montmartin.
4) Pr. *Marie* Thérèse, n. 13. Août 1799.
5) Pr. *Charlotte*, n. 14. Févr. 1802.
6) Pr. Marie *Ernestine*, n. 5. Juill. 1803.

Fille du premier lit du père, le Pr. Kraft Ernest, et de Marie Thérèse, Pr. de la Tour et Taxis.

La Princesse de Lamberg.

Oncle et Tante.

1) C. Sophie Thérèse; v. Furstenberg 2de Branche.
2) C. Philippe Charles Joseph Notgere, n. 8. Févr. 1759, ci-devant Grand-Juge de la Chambre de l'Empire, actuell. Ministre d'Etat et Grand-Maréchal de la Cour d'Autriche.

PAAR. *

(Cath. en Autriche.)

[La maison de Paar, transplantée d'Italie en Allemagne, obtint de l'Empereur, en 1624,] la grande-maîtrise dans les pays-héré-

héréditaires d'Autriche. Dans la suite elle en abandonna les revenus à la cour contre une indemnité annuelle et n'en garda que l'administration-générale. En 1769, elle fut promue au rang de Prince de l'Empire, suivant le droit de primogéniture. — Rés. Prague.]

Pr. *Charles*, n. 6. Janv. 1806, Fils du Prince Charles, mort 30. Déc. 1819.

Frères et Soeur.

1) C. *Alfred*, n. 30. Déc. 1806.
2) C. *Guidobaldine*, n. 2 Déc. 1807.
3) C. *Venceslas*, n. 1. Nov. 1810.
4) C. *Louis* Jean Bapt Emmanuel, n. 26. Mars 1817.

Mère.

Guidobaldine, n. en 1783, F. du C. Louis de Cavriani. V. du Pr. Charles 30. Déc. 1819.

Oncles et Tantes.

1) C. *Antoinette*; v. Salm Reiferscheid-Dyck 2de Branche. [*Graetz.*]
2) C. *Thérèse*, n. 12. Juill. 1778, mar. 8. Nov. 1803 au Comte Mercy d'Argenteau. [*Bruxelles.*]
3) C. Jean *Baptiste*, n. 12. Avril 1780, Chamb. et Col. de l'Emp. d'Autr. à l'armée. [*Vienne.*]
4) C. *Louis* Joseph, n. 2. Sept. 1783, Chambell. et Maj. Autr. au rég. d'Uhlans de Schwarzenberg, m. en 1822 à la Comt. Henriette de Schallenberg. [*Tobitschau.*]
5) C. *Nicolas* François, n. 1. Oct. 1785, Cheval. de Malte et Chamb. Autr. [*Milan.*]

Palffy d'Erdoed. *

(Cath. en Hongrie et en Autriche.)

[Le nom de PALFFY n'est autre chose qu'une contraction de ces mots latins: PAULI FILIUS, c'est-à-dire le FILS DE PAUL, en mémoire des services distingués du fils de Paul d'Herdervari; et ce nom est resté à la famille qui, dans la suite, vit passer au nombre de ses domaines les biens de la maison d'Erdoed par un mariage. Les Palffy furent élevés, en

en 1600, au rang de Comte. En 1807, une ligne de leur maison fut promue à la dignité de Prince. Le Sénieur de cette famille est Palatin du comté de Presbourg et capitaine héréditaire du Château de cette Capitale. — Vienne.]

Pr. *Joseph* François, n. 2. Sept. 1764, Cons. privé Imp. Roy., Fils du Pr. *Charles* Jérôme († 25. Mai 1816), mar. 19. Avril 1792 à

Marie *Caroline*, F. d'Otton François, C. de Hohenfeld, n. 9. Nov. 1774.

Enfans.

1) C. *Antoine* Charles, n. 26. Févr. 1793, Chamb. de l'Emp. d'Autr. et Env. extr. près les Cours Royale, Grand-Ducale et Ducales de Saxe, m. 15. Janv. 1820 à

Léopoldine Dominica Prisca, F. d'Aloys, Pr. de Kaunitz, n. 18. Févr. 1803.

2) C. *Nicolas*, n. 7. Janv. 1797, Chambell. et Capitaine au rég. d'inf. de Bakony, m. 22. Déc. 1822 à Thérèse née C. de Rossi, n. 23. Avril 1805.

Fille.

Thérèse Wilhelmine Caroline Marie Caetane, n. 24. Janv. 1824.

3) C. *Anne Marie*, n. 19. Avril 1804.

Tante.

Marie *Thérèse*, n. 12. Janv. 1760, D. d. P., mar. à Etienne, C. de Zichy.

Pallavicini-Rospigliosi, *v. Rospigliosi.*

Palm-Gundelfingen. *

(Cath. en Autriche, en Bohême et en Souabe.)

[La maison de Palm est originaire de la Suisse, et elle est fort ancienne. L'Empereur Rodolphe de Habsbourg joignit son Lion rouge aux armoiries de la famille Palm, qui avoit perdu tous ses biens dans la guerre de l'Indépendance Helvétique.

tique. Dans le temps de la Réforme de Luther, les Palm qui s'étoient déclarés pour cette nouvelle doctrine, se rétirèrent en Souabe. Ils se partagèrent en deux lignes: la protestante (la seconde) qui garda le rang de Baron, et l'aînée qui rentra dans le sein du catholicisme. Cette dernière fut élevée au rang de Comte de l'Empire d'Allemagne. En 1783, cette famille obtint la permission de prendre, pour la primogéniture, la dignité de Prince de l'Empire. — Vienne.]

Pr. *Charles*, Joseph François, n. 28. Juin 1773, Chamb. et Cons. du Tribunal d'Appel de l'Emp. d'Autr. Fils du Pr. Charles Joseph, mort 22. Août 1814, v. en trois. noces de Marie *Thérèse*, née Baronne de Lederer de Hradeck (n. 26. Mai 1799).

Fille du 1. lit., de Marie Françoise Ernestine née Baronne de Solignac († 21. Août 1806).

Marie Caroline Françoise, n. 7. Nov. 1804.

PORCIA. *

(Cath. dans le Frioul autrichien.)

[Cette maison, l'une des plus anciennes de l'Europe, occupe une place distinguée dans l'histoire d'Italie. En 1662, elle fut élevée à la dignité de Prince de l'Empire, et obtint vote à la Diète. Aujourd'hui que la ligne aînée est éteinte, il en fleurit encore plusieurs, l'une revêtue du rang de Prince, les autres de celui de Comte. — Rés. Vienne.]

Pr. *François* Séraphin Jean Nicetas Benoît, n. 21. Mars 1753, mar. en secondes noces a

Barbe, née Baronne de Jœchling, n. 6. Juill. 1758.

Fille.

C. *Clémentine*, n. en 1790.

Petit-Fils du Grand-Oncle, et successeur présomptif.

C. *Alphonse* Gabriel, Cons. int. act. Imp. Roy. et Chamb., et gouvern. du littorale autrichien, résidant à Triest, n. 19. Janv. 1763, m. 10. Sept. 1799 à

Thérèse, née Ctesse de Porcia, DdP. et de la cr. ét.

En-

Enfans.

1) Alphonce *Séraphin*, n. 20. Sept. 1801.
2) *Françoise* Séraphine, n. 1. Déc. 1808.

PUTBUS. *

(Luth. dans l'île de Rugen.)

[* La maison de Putbus (prononcez Poutbous) est une ligne apanagée des anciens Princes et Souverains de Rugen et d'une partie de la côte de Poméraine. Elle se divisa en 1483 en 2 lignes: la danoise (ou celle de Pridbor) et celle de Rugen (ou de Waldemar). Cette dernière s'éteignit en 1704. La ligne danoise fut promue en 1672 au rang de Baron; celle de Rugen eut le titre de Seigneurs de Putbus. La ligne danoise succéda en 1704 à Rugen; en 1727 elle fut promue à la dignité de Comtes de l'Empire et en 1751 elle eut la même prérogative en Suède; en 1807 elle fut élevée par le Roi de Suède à la dignité de Prince et en 1817 le chef de cette famille fut revêtu de la même dignité par le Roi de Prusse. — Rés. le château de Putbus à Rugen, et Berlin.]

Pr. Guillaume *Malte*, possesseur des majorats de Putbus et Spycker &c., gouverneur-général et Erblandmaréchal de Neu-Vorpommern et de l'île de Rugen, Membre du Conseil d'Etat, Maj. Gén., Chancell. de l'université de Greifswalde, Chamb., n. 1. Août 1783, m. 16. Août 1806 à

Louise, née Baronne de Lauterbach, n. 7. Oct. 1784.

Enfans.

1) C. *Malte*, n. 16. Sept. 1807.
2) C. *Clotilde*, n. 25. Avril 1809.
3) C. *Aste Louise*, n. 22. Juin 1812.
4) C. *Clare*, n. 14. Mai 1814.

Mère.

Sophie Wilhelmine, Comtesse douairière de Putbus à Mittelhagen, née Comt. de la Schoulenbourg de la ligne de Betzendorf, n. 21. Mai 1761.

Frère.

Maurice Charles, Comte et Seigneur de Putbus, Seigneur de Schoritz, Silmenitz, Dumsevitz, Löbnitz et Langenhanshagen, n. 21. Août 1785, Chambell. Pruss.

PUCKLER - MUSKAU. *

(Luth. dans la Haute-Lusace, en Silésie et en Franconie.)

[* Maison comtale très-ancienne, actuellement princière dans une de ses trois branches. D'après des renseignemens authentiques, cette maison se nommoit jadis Bechlarn et Pecklarn, du nom de la ligne principale Altbechlarn (près de Marbach sur le Danube), puis elle prit le nom de Poeckler et, depuis 1500, celui de Puckler. Elle fleurissoit en Autriche particulièrement au 10ème siècle où il est question d'un fils d'Erbon, Rotoldus, administrateur général en Carinthie, et de son frère Rudiger de Bechlarn (l'aîné «inclytus Teutonum carminibus» († 916) ainsi que de Rudiger de B. (le cadet) en qualité de Marchiones et Comites orientales. L'ancien poème connu en Allemage sous le nom de Niebelungen-Lied, porte aussi le nom de Rudiger de Bechlarn. Pellegrin de B., fils de Rudiger, étoit évêque de Passau et archévêque de Lorch depuis 976 — 991. Jean de B. se retira en Silésie pour se soustraire à l'oppression qu'il éprouvoit de la part de sa famille, ainsi que Dominique à celle d'autres parens et s'établit dans la principauté de Brieg († 1052). La ligne autrichienne ne s'éteignit cependant qu'en 1245 par la mort de Rudiger de P., évêque de Passau depuis 1236. La ligne silésienne fondée par Jean (élevée en 1655 au rang de Baron et, en 1690, à celui de comte de l'Empire), se partagea sous Charles François, en celle de Franconie de Puckler-Limpourg, qui obtint voix et séance au collège des Comtes du cercle de Franconie, en raison de sa part au comté de Limpourg, qu'il avoit eue par un mariage; et sous Erdmann de Braunitz (n. 10. Sept. 1687, † 2. Sept. 1742) en celle de Lausitz, laquelle, en vertu du droit de primogéniture, fut élevée par le Roi de Prusse à la dignité de Prince

(1822)

(1822) et porte le titre de Puckler-Muskau, du nom de sa résidence. (La seigneurie des dynastes de Muskau).]

Pr. *Hermann* Louis Henri, n. 3. Oct. 1785, Pr. de Puckler-Muskau, Bar. de Groditz, Seigneur médiat de Muskau, Seigneur de Wettesingen et Westheim, Poss. du majorat de Branitz &c., succ. à son père *Louis* Jean Charles Erdmann, Cons. privé du roi de Saxe (n. 12. Juill. 1754, † 16. Janv. 1811), m. 9. Oct. 1817 à

Lucie Anne Wilh., F. de feu le Pr. Charles Auguste de Hardenberg, Chanc. d'état de Prusse, n. 9. Avril 1776.

Mère.

Clémentine Cunegonde Charlotte Olympie Louise, Fille héritière du Comte Hermann de Callenberg et d'Olympie Comtesse de la Tour-du-Pin, n. 5. Juin 1770, m. 1784 au C. de Puckler, père du Prince actuel; séparée et remariée au Comte Kurt de Seidewitz, Gén. Maj. au service de Bavière † 1816.

Soeurs.

1) *Clémentine* Louise Marie Henriette Olympie, n. 20. Août 1790, m. 21. Avril 1810 au C. Charles Louis Favien de Kospoth, Possess. du maj. de Halbau.

2) *Blanche*, v. Carolath-Beuthen.

3) *Agnès* Ursule Luitgarde Clare, n. 5. Oct. 1794, m. 26. Déc. 1812 au C. Fréd. de Puckler de la ligne Silésienne.

Radzivil. *

(Cath. en Lithuanie et au Grand-Duché de Posen.)

[Riche et ancienne maison de Pologne, qui, dès l'an 1515, se glorifioit du titre de Prince du Saint-Empire-Romain.]

Pr. *Michel*, ci-devant Palatin de Vilna, n. 24. Sept. 1744. V. 1. Avril 1821 de Hélène, F. du C. Przezdziecki.

Enfans.

1) Pr. *Louis*; (Ordinat de Kleck; v. ci-dessous).
2) Pr. *Antoine*, (Ordinat de Nieswicz, Mir. &c., v. ci-dessous).
3) Pr. *Michel*, n. 24. Sept. 1778, Gén. et Commandeur de Malte, mar. en 1815 à
Alexandra, née Comtesse Stecka, n. en 1796.

Enfans.

(1) Pr. *Micheline*, n. 10. Avril 1816.
(2) Pr. *Charles*, n. 1. Janv. 1821.
(3) Pr. *Sigismonde*, n. . . Mars 1822.

4) Pr. *André* Valentin, n. 24. Févr. 1780, Cons. d'Etat de l'Emp. de Russie et Comm. de Malte.

Ordinat de Kleck.

Pr. *Louis* Nicolas, n. 14. Août 1773. V. au mois de Juin 1823 de la Comtesse Wodzinska. [*Rés. Radzivilmonty en Lithuanie.*]

Enfans.

1) *Hélène*, n. . . . .
2) *Léon*, n. . . . .

Ordinat de Nieswicz, Mir et Olyka.

Pr. *Antoine* Henri, n. 13. Juin 1775, mar. 17. Mars 1796 à la
Pr. Fréderique Dorothée *Louise* Philippine, F. de Ferdinand, Pr. de Prusse, n. 24. Mai 1770.

Enfans.

1) Fréd. *Guillaume* Paul Nicolas, n. 19. Mars 1797, Maj. au serv. de Prusse.
2) Fréd. Guill. *Ferdinand*, n. 2. Août 1798, Lieut. au serv. de Prusse.
3) Fréd. Louise Marthe *Elisabeth*, n. 23. Oct. 1803.
4) Fréd. Guill. *Louis* Boguslas, n. 3. Janv. 1809.
5) Fréd. Guill. Ferd. Aug. Henri Antoine Wladislas, n. 10. Juill. 1811.
6) Aug. Louise *Wilhelmine* Wanda, n. 20. Janv. 1813.

Fille.

Fille
du feu Pr. Dominique, Ordinat de Nieswicz, Mir et Olyka.
Pr. *Stéphanie*, n. au mois de Déc. 1809.

ROHAN. *

I) ROHAN-GUÉMENÉ.
(Cath. en Bohème.)

[* La maison de Rohan prend son origine de celle des Ducs de Bretagne. Par l'article 69 de l'Acte final du Congrès de Vienne et par le jugement arbitral rendu à Leipsic le 1. Juill. 1816, le Prince Charles de Rohan Guémené, Duc de Bouillon et de Montbazon a été réintégré dans la possession du Duché de Bouillon, l'épouse de l'aïeul du Prince actuel, née Princesse la Tour d'Auvergne, ayant été la soeur du dernier Duc. La seconde ligne se nomme Rohan-Soubise; la troisième Rohan-Rochefort.]

Pr. *Charles* Alain Gabriel, Feldmaréchal-Lieut. Autr., n. 18. Janv. 1764. V. de Louise Eglé, F. de Gabriel, Marquis de Conflans (n. 12. Nov. 1763, mar. 29. Mai 1781, † 6. Mai 1819).

Fille.

Pr. *Bertha*, mar. à son oncle le Pr. Victor.

Frères et Soeur.

1) *Louise*; v. Rohan-Rochefort.
2) Louis Meriadec *Victor*, n. 20. Juill. 1766, m. à sa nièce *Bertha* (n. 4. Mai 1782).
3) Jules Armand *Louis*, n. 20. Oct. 1768, mar. 23. Juill. 1800 à Catherine, F. de Pierre, Duc de Courlande. Séparés dep. 1805.

II) ROHAN-ROCHEFORT & MONTAUBAN.
(Cath. en France.)

Pr. *Charles Louis* Gaspar, Feldmaréchal-Lieut. Autr., n. 1. Nov. 1765, m. 12. Juill 1790 à la

Pr.

Pr. Marie *Louise* Joséphine, Pr. de Rohan-Guémené, n. 13. Avril 1765.

Enfans.

1) Pr. *Hermine*, n. en 1785, m. 8. Nov. 1809 à Gabriël Joseph de Froment, Bar. de Castille.
2) Pr. *Armande*, n. en 1787, m. au Marquis de Bernis.
3) Pr. *Gasparine*, v. Reuſs-Greitz.
4) Pr. *Camille*, n. 7. Sept. 1801.
5) Pr. *Benjamin*, n. 13. Juin 1804, Lieut. au rég. Autr. des Cuiras. de Lorraine No. 7.

Soeurs.

1) Pr. *Charlotte*, n. 25. Oct. 1767.
2) Pr. *Clémentine*, n. 26. Oct. 1786, mar. au Marquis de Quirieu.

ROSENBERG. *

(Cath. en Autr. et Carinthie.)

[La maison de Rosenberg descend de l'antique famille italienne Orsini, et fut promue, en 1648, au rang de Comte de l'Empire. Une branche de cette illustre maison s'éleva, en 1790, à la dignité de Prince du Saint Empire Romain. Cette branche princière s'étant éteinte, la branche cadette a hérité de ses titres et prérogatives. — Vienne.]

Pr. *François* Séraphin, n. 18. Oct. 1762, succ. à son oncle Wolfgang François Xavier le 14. Nov. 1796, Gén. de Caval. et Chamb. au S. d'Autr. V. 24. Août 1811 de *Marie Caroline*, F. du Comte Franç. Antoine de Khevenhuller-Metsch.

Enfans.

1) C. *Vincent*, n. 5. Oct. 1787.
2) C. *Ferdinand*, n. 7. Sept. 1790, Capit. au S. d'Autr.
3) C. Marie *Thérèse*, n. 25. Sept. 1798, D. de la cr. ét. mar. 27. Mai 1817 à Charles Eugène, C. de Czernin, Chamb. de l'Emp. d'Autr.
4) C. *Fréderic*, n. 23. Juin 1801, Capit. de cav. dans le régiment de Chev. lég. de son père.

5) C.

5) C. *Joseph*, n. 11. Sept. 1803, Lieut. Imp. Roy. dans le rég. de Chev. lég. de l'Emp.

Frères et Soeurs.

1) C. *Vincent*, n. 20. Août 1765, Chamb. I. R.
2) C. Marie *Cécile*, n. 30. Sept. 1766, mar. 21. Juill. 1786 à Jérôme, Comte de Lodron, cons. int. de l'Emp. d'Autr.
3) C. Marie *Séraphine*, n. 3. Juill. 1769, mar. 14. Avril 1813 à Joseph, Comte de Thurn et Valsassina.

Rospigliosi. *

(Cath. dans l'Etat de l'Eglise.)

[La maison des Princes Rospigliosi se divise de nouveau en deux lignes dont la seconde, conformément aux desirs de la maison de PALLAVICINI, maintenant éteinte, à dû ajouter ce dernier nom au sien. — Florence.]

Première Ligne.

Pr. *Joseph*, n. 11. Nov. 1755, Fils du Pr. Jean Baptiste († 20. Mai 1784), mar. 13. Févr. 1775 à
Marie *Octavie*, n. 24. Août 1757, F. de Live, Pr. d'Erba-Odescalchi.

Enfans.

1) Jules *César*, Duc de Zagarolo, n. 16. Nov. 1781, m. 13. Févr. 1803 à
Marguerite, Colonna Gioeni, Pr. de Castiglione.
2) *Lucrèce*, n. 22. Août 1785, mar. au C. de Ripanti.
3) *Ferdinand*, n. 29. Nov. 1792.
4) *Livie*, n. 12. Mai 1794. V. du C. Carradori.

Deuxième Ligne.

Pallavicini-Rospigliosi.

Louis, Pr. Pallavicini-Rospigliosi, n. 9. Oct. 1756, Frère du Pr. régn. Joseph, mar. 20. Avril 1780 à
Hippolite, F. du Pr. Bisignano.

En-

Enfans.

1) *Philippe*, n. 15. Avril 1783.
2) Marie *Camille*, n. 27. Nov. 1784.

SALM. *

[Les Comtes de Salm se partagèrent, dans le cours du onzième siècle, en deux familles : Haut-Salm et Bas-Salm. Les pays de la première, lors de son extinction, échurent par un mariage à une branche des Wildgraves et Rhingraves qui en porte le nom, et qui se compose de deux lignes Salm-Salm & Salm-Kyrbourg. De cette tige sont les Wildgraves et Rhingraves de Grumbach qui portent le nom de Salm-Horstmar. Salm-Salm & Salm-Kyrbourg étoient membres de la Confédération du Rhin.]

I) Maison de Haut-Salm.

1) Salm-Salm. *

(Cath. dans la Westphalie-prusienne et les Pays-Bas.)

[Rés. Anholt en Westphalie.]

Pr. *Constantin* Alex. Jos., n. 22. Nov. 1762, succ. à son oncle le Prince Louis Charles Othon 20. Juill. 1778. V. 16. Juin 1806 de sa sec. épouse *Marie* Walburge, F. du C. Chrétien de Sternberg-Manderscheid; marié en 3es nôces à Catherine Bender.

Fils du 1. lit de Victoire Félicité, Pr. de Loewenstein-Wertheim († 20. Nov. 1786).

1) Guillaume *Florentin* Louis Charles, n. 17. Mars 1786, Colonel au serv. du Roi des Pays-Bas, mar. 21. Juill. 1810 à

Flaminie, née Baronne de Rossi.

Enfans.

(1) *Alfred* Constantin, n. 27. Déc. 1814.
(2) *Emile* Georges Max. Joseph, n. 6. Avril 1820.

En-

Enfans du 2. lit.

2) Georges Léop. *Maximilien* Christophe, n. 11. Avril 1793. Chef d'Escadron au S. d'Autriche.
3) *Eléonore*; v. Croy-Dulmen.
4) *Jeanne* Wilhelmine Auguste, n. 5. Août 1796, mariée 28. Juill. 1824 au Pr. *Philippe* de Croy Dulmen, né 26. Nov. 1801.
5) *Auguste* Louise Marie, n. 29. Janv. 1798.
6) *François* Fréderic Philippe, n. 5. Juill. 1801. Lieut. au S. des Pays-Bas.

Enfans du 3. lit.

7) *Othon* Oswald Louis, n. 30. Août 1810.
8) *Edouard* Auguste Georges, n. 8. Sept. 1812.
9) *Rudolphe* Herm. Guill. Flor., n. 9. Sept. 1817.
10) *Albrecht* Fréd. Louis Jean, n. 3. Sept. 1819.
11) *Hermann* Jean Ignace Fréd., n. 13. Juin 1821.

Frère.

Georges Adam François, n. 29. Mai 1766.

---

2) Salm-Kyrbourg. *

(Cath. dans la Westphalie-prussienne.)
[Rés. Aahaus.]

Pr. *Fréderic* IV., n. 14. Déc. 1789, succ. à son père Fréderic Jean Otton le 23. Juill. 1794, mar. 11. Janv. 1815 à
Cécile Rosalie, née de Bordeaux.

Tante.

La Princesse de Hohenzollern-Sigmaringen.

---

3) Salm-Horstmar. *

(Luth. dans la Westphalie-prussienne — cette branche portait jadis le titre de Rhingraves.)
[Rés. Coesfeld.]

Pr. *Charles Auguste* Guillaume Théodore, Seigneur régnant à Grumbach, Grehweiler et Dhann, n. 11. Mars 1799, Fils de Charles Louis Théodore, Rhingrave de Grumbach († 23. Mai 1799), fut élevé au rang de Prince par le Roi de Prusse en 1816.

Soeur,

Soeur, du 1. lit du Père, avec Marianne, née Pr. de Linange († 16. Févr 1792).

Amélie Caroline, n. 7. Juin 1786.

Mère.

Fréderique, n. 26. Mars 1767, F. de Joseph Louis, G. de Sayn-Witgenstein. V. 23. Mai 1799.

Veuve du Frère, le Rhingrave Guillaume Chrétien.

Louise Charlotte, F. de Charles Magnus, Rhingrave de Rheingravenstein, n. 10. Mars 1763. Veuve 18. Mai 1810.

II) Maison de Bas-Salm.

[La maison de Bas-Salm ou les Altgraves de Salm descendent de Jean, Seigneur de Reifferscheid, rejeton de cette ancienne maison. Vers le milieu du 17me siècle, il se forma 2 lignes. 1) Erich-Adolphe fonda la ligne Reifferscheid qui se divisa par ses fils a) en branche de Krautheim, b) celle des comtes: Salm-Reifferscheid-Haïnspach et c) la branche cadette de Salm-Reifferscheid; 2 c'est d'Ernest-Valentin que descend la ligne de Reifferscheid-Dyck.]

1. Salm-Reifferscheid.

(1) Branche aînée.

De Krautheim.

(Cath. au Wurttemberg et au pays de Bade.)
[Rés. Gerlachsheim et Dusseldorf.]

Pr. *François* Guillaume, Gén. Maj. Pruss., n. 27. Avril 1772, F. de Sigismond, Comte de Salm-Reifferscheid-Bedbur († en 1798), élevé au rang de Prince en 1804. V. (I) 17. Janv. 1812 de *Françoise*, F. du Prince Louis Charles de Hohenlohe-Bartenstein, et (II) 16. Déc. 1823, de *Marianne* Dorothée, née Princ. de Gallizin (n. 7. Déc. 1769).

Enfans du 1. lit.

1) *Constantin*, n. 4. Août 1793.
2) *Eléonore*, n. 13. Juill. 1799.

3)

3) *Charles* Joseph Ernest, n. 12. Sept. 1803, Lieut. en pr. au s. de Prusse dans le 1. rég. des Cuir. de Silésie.
4) *Léopoldine* Jos. Christiane, n. 24. Juin 1805.
5) Marie *Crescente*, n. 22. Oct. 1806.

Frères et Sœurs.

1) *Crescente;* v. Hohenlohe-Bartenstein.
2) *Auguste* Joséphine, n. 20. Sept. 1769, Chanoinesse des Chap. sécul. d'Essen et de Thorn.
3) *Christine*, n. 14. Avril 1773, Chanoin. du Chap. d'Elten.
4) *Clément*, n. 15. Févr. 1776, Gén. Maj. au serv. de Wurttemberg, m. 2. Déc. 1802 à Pauline de Bon, n. 29. Juill. 1778.
5) Joseph *François*, n. 28. Mars 1778, Chanoine.
6) Marie *Charlotte*, n. 6. Avril 1779, Chan. du Chap. d'Elten.
7) *Antoinette*, n. 18. Juill. 1780, Chanoin. des Chap. d'Essen et de Verden.

---

(2) Branche cadette.

[Rés. Raitz près de Brunn en Moravie.]

Pr. *Charles* Joseph, Fils de l'Altgrave Antoine de Salm-Reifferscheid, n. 3. Août 1750, élevé au rang de Prince par l'Emp. Léopold (II) le 9. Oct. 1790, mar. en secondes noces 1. Mai 1792 à
Marie *Antoinette*, n. 5. Déc. 1768, F. du Pr. Venceslas de Paar. DdP. et de la cr. ét.

Fils du 1. lit de Pauline, F. du Pr. Charles Joseph Antoine d'Auersberg († 13. Sept. 1791).

François Hugues, n. 1. Avril 1776, m. 6. Sept. 1802 à la Comtesse Marie Joséphine Mac-Carry Macghuire of Keanmore, n. 21. Mars 1775.

Enfans.

1) *Hugues* Charles, n. 15. Sept. 1803.
2) *Robert* Louis, n. 19. Déc. 1804.

Sœur.

C. Marie *Thérèse*, n. 21. Août 1757. Veuve de Fréderic, Comte de Ragenegg, mar. en second. noces

ces 3. Mai 1807 au Comte de Bouissy, Capit. dans la Garde Royale de France.

---

2. Reifferscheid-Dyk.

(Cath. dans le Gr. D. de Bas-Rhin et au Roy. de Wurttemberg.)
[Rés. Dyk.]

Pr. *Joseph* François Marie Antoine Hubert Ignace, n. 4. Sept. 1773, Fils du Comte (Altgrave) François Guillaume († 17. Août 1775), Pr. dep. Mai 1816, sép. le 3. Sept. 1801 de sa première épouse Marie Thérèse, Comtesse de Hatzfeld, mar. en sec. noces 14. Déc. 1803 à

Constance Marie de Theis, n. 7. Nov. 1767.

Frère et Soeur.

1) *Walbourge* Franç. M. Thér., n. 13. Août 1774. V. de Max., Baron de Gumpenberg à Pœttmefs.

2) *François* Joseph Auguste (Posth.), n. 16. Oct. 1775, m. 26. Aout 1810 à

Marie *Walbourge* Jos. Thérèse Carol., n. 6. Déc. 1791, F. de Joseph Antoine, Pr. de Waldbourg-Wolfegg.

Enfans.

(1) *Alfred* Joseph Clément, n. 31. Mai 1811.
(2) *Frederic* Charles François, n. 1. Oct. 1812.

Saluzzo.

(Cath. en Autriche, en France et au Royaume de Naples.)

[L'une des plus anciennes familles d'Italie, dont le nom figure souvent dans l'histoire du moyen âge.]

Pr. *Jacques*, Duc de Corigliano, Prince de St. Maure, n. 4. Juill. 1786. Veuf 9. Févr. 1808 de Marie Antoinette, Princesse Orsini, et mar. en secondes noces 18. Juin 1812 à la

Pr. *Clotilde* Murat.

En-

Enfans du 1. lit.

1) Pr. Claire Adélaïde, n. 20. Déc. 1801.
2) Pr. *Philippe*, n. 1. Mars 1804.

Frère et Soeurs.

1) Marie *Joséphine*, n. 7. Oct. 1778. V. de Nicolas Caracciolo, Pr. de Férino, 4. Juill. 1814.
2) Marie *Constance*, n. 1. Févr. 1780, mar. 31. Mai 1801 à Louis Caracciolo, Pr. de Turchiarola.
3) *Philippe*, n. 7. Juin 1788, Maréchal du Roi de Naples.

Tantes.

1) Marie *Thérèse*, n. 1. Avril 1748. V. 6. Janv. 1801 de Nicolas Gaëtani, Duc de Laurenzano.
2) Marie *Lucrèce*, n. 7. Nov. 1752.

Sayn et Witgenstein.

[Le comté de Saïn, appartenant à une ligne collatérale de la maison de Nassau, passa, par un mariage, dans la famille des comtes de Sponheim qui prirent alors le nom de Saïn. Un descendant de cette maison obtint également par un mariage le comté de Witgenstein. Après l'extinction d'une ligne aînée, la cadette eut les deux comtés; et elle se divisa (1607) en trois branches: 1) celle de Berlebourg, composée d'un rameau revêtu du titre de prince et de deux qui ont celui de comte; 2) la branche comtale de Saïn-Witgenstein-Saïn; et 3) Saïn-Witgenstein-Hohenstein. La première obtint, en 1792, la dignité de Prince de l'Empire; la seconde eut bientôt après la même prérogative.]

1) Sayn-Witgenstein-Berlebourg.

(Réform. dans la Westphalie-prussienne.)
[Rés. Berlebourg.]

Pr. *Albert* Fréd. Louis Ferd., n. 13. Mai 1777, succ. à son père Chrétien Henri 4. Oct. 1800.

Frères et Soeurs.

1) *François* Auguste Guill., n. 11. Août 1778, Maj. au serv. de Prusse.

2)

2) Hédewic *Georges* Louis, n. 17. Sept. 1780.
3) *Charles* Louis Alexandre, n. 7. Nov. 1781.
4) *Caroline* Fréd. Jacobine Louise, n. 1. Févr. 1785.
5) Jean *Louis* Charles, n. 29. Juin 1786, Major au serv. de Danemark.
6) *Auguste* Louis, n. 6. Mars 1788, Colon. au serv. de Hesse-Darmstadt, m. 7. Avril 1823 à
Françoise Marie Fortunée, n. 27. Oct. 1802, F. de Charl. Allesinade Schweitzer, Col. au s. de Russie.

Fils.

(1) Emile Charles Adolphe, n. 21. Avril 1824.
7) *Chrétien* Fréderic Maximilien, n. 22. Avril 1789, Capit. au serv. de Prusse.

Mère.

Pr. Charl. Fréd. *Françoise*, F. du C. Chrétien de Linange-Westerbourg-Grunstadt, n. 19. Août 1759. V. 4. Oct. 1800 du Pr. Chrétien Henri.

Tante.

La Princesse douairière de Neuwied.

2) Sayn-Witgenstein-Sayn. *

C. *Sophe* Fréd. Louis Améd. Chrét., n. 3. Avril 1771.

1. Frère.

C. *Fréderic* Louis Charles Adolphe, n. 20. Nov. 1772. Veuf 6. Nov. 1815 de Jeanette Philippine, F. du Sieur Philipp Louis Marbourg (n. 27. Mai 1782, m. 27. Sept. 1814).

Fille.

Adélaïde Charl. François. Eléon. Louise, n. 30. Août 1815.

2. Veuve du Frère, le C. Charles Christophe Gustave Fréderic (n. 31. Oct. 1773, † dans la bat. de Mosaik 7. Sept. 1812).

Casimire, Fille du Baron Chrétien de Zweibruk. n. 23. Déc. 1787.

Ses Enfans.

1) Chrétien Gust. Guill. Léontin, n. 22. Mars 1809.

2)

2) Gustave Franç. Charl. Albert, n. 10. Mars 1811.
3) Amélie Louise, n. 14. Avril 1812.

3) Sayn-Witgenstein-Hohenstein. *

(Réf. dans la Westphalie-prussienne.)
[Rés. Witgenstein.]

Pr. *Fréderic* Charles, n. 29. Févr. 1766. Veuf 26. Juill. 1806 de *Fréderique*, F. d'Auguste Pr. de Schwarzbourg-Sondershausen.

Enfans.

1) Pr. *Fréderic* Guillaume, n. 29. Juin 1798.
2) Pr. *Alexandre* Charles, n. 10. Août 1801.
3) Pr. *Emma* Hédwige, n. 11. Déc. 1803.
4) Pr. *Agnès*, n. 27. Juill. 1804, m. 14. Nov. 1822 au C. de Blome-Salzau.

Frère et Soeurs.

1) *Hédwige*, n. 26 Mars 1762.
2) *Caroline*, n. 13. Sept. 1764, m. 29. Mars 1785 à Charles, C. d'Isembourg-Meerholz.
3) *Fréderique*; v. Salm-Horstmar.
4) *Louise*; v. Bentheim-Tecklenbourg-Rhéda.
5) Pr. *Guillaume*, n. 9. Oct. 1770, Min. d'état et premier Chamb. du Roi de Prusse.
6) *Wilhelmine*; v. Bentheim Tecklenb. Rhéda.
7) *Adolphe* Ernest, n. 8. Mars 1783, prem. Chamb. à la Cour de Hesse-Darmstadt et env. extr. à Cassel.

Enfans du Frère, le Pr. François Charles Louis († 6. Oct. 1815), et de Caroline, née Comtesse de Rohde († 27. Avril 1821).

1) Pr. *Elise* Sophie Car. Christine, n. 14. Mars 1805.
2) Pr. *Albert*, n. 8. Févr. 1810.
3) Pr. *François*, n. 6. Nov. 1814.

Schoen-

SCHOENBOURG.

(*Luth. en Saxe, en Bohême, Prusse et Bavière.*)

[Maison fort ancienne, principalement possessionnée en Saxe. Elle se divise en deux lignes: la supérieure, princière, et l'inférieure, comtale. Chacune de ces lignes se subdivise actuellement en 2 branches: celle de la première sont Waldenbourg et Hartenstein, et la dernière se compose des seigneuries de Hinterglauchau et de Vorderglauchau.]

I) LIGNE SUPÉRIEURE, PRINCIÈRE.

1) SCHOENBOURG-WALDENBOURG.

[*Rés. Waldenbourg.*]

Pr. *Otton Victor*, n. 1. Mars 1785, succ. à son père Otton Charles Fréderic 29. Janv. 1800, mar. 11. Avril 1817 à

Thécla, F. de Louis Fréderic, Pr. de Schwarzbourg-Rudolstadt, n. 23. Févr. 1795.

Enfans.

1) Pr. Carol. Henr. *Marie* Louise, n. 13. Mars 1818.
2) Pr. *Otton* Fréderic, n. 22. Oct. 1819.
3) Pr. *Ida*, n. 26. Avril 1821.
4) Pr. *Hugues*, n. 29. Août 1822.

Frères et Soeurs.

1) *Victoire* Albertine, n. 9. Août 1782.
2) *Julie* Ernestine, n. 26. Sept. 1783.
3) *Fréderic Alfréd*, Chamb. et Cons. int. au serv. d'Autr., n. 24. Avril 1786, Chef de la branche de Hartenstein.
4) *Henri* Edouard, n. 11. Oct. 1787, V. (I) 18. Juin 1821 de Marie *Pauline* Thér. Eleon., F. de Jos. Jean, Pr. de Schwarzenberg, m. (II) à la soeur de feu son épouse, *Aloyse* Eléonore Franç. Walp., n. 8. Mai 1803.
5) *Clémentine*; v. Schœnbourg-Glauchau.
6) Otton *Hermann*, n. 18. Mars 1791, Major au serv. de Bavière.

Mère.

Mère.

Pr. *Henriette* Eléon. Elisab., F. de Henri XXIII., C. de Reuſs-Kœstritz, n. 28. Mars 1755. V. du Pr. Otton Charles Fréd. 29. Janv. 1800.

---

2) SCHOENBOURG-HARTENSTEIN.

[Le Prince Alfred possède, en vertu d'un arrangement pris avec ses frères, en 1813, le bas-comté de Hartenstein et la Seigneurie de Stein. — Rés. Hartenstein.]

Pr. Fréderic *Alfred*, n. 23. Avril 1786, Cons-priv. act. d Autr., succ. à son père le Pr. Otton Charles Fréderic 29. Janv. 1800; (v. ci-dessus).

II) *LIGNE INFÉRIEURE, DES COMTES DE SCHOENBOURG.*

A. 1) SCHOENBOURG-HINTERGLAUCHAU.

C. Gottlob Charles *Louis* Chrétien Ernest, n. 27. Août 1762, achète de son frère aîné († 9. Déc. 1817) le C. Albert Henri Gottlob Otton Ernest la Seigneurie de Hinterglauchau, mar. à Ferdinandine Henriette, F. du C. de Hochberg, Bar. de Furstenstein, n. 24. Févr. 1767.

Enfans.

1) Louise Emilie Henriette, n. 9. Sept. 1791.
2) Henri Gottlob Otton Ernest, n. 14. Sept. 1794, m. 17. Mai 1820 à

Marie Clem., née Pr. de Schœnbourg-Waldenbourg, n. 9. Mars 1789.

Enfans.

(1) Henriette Marie Elisabeth, n. 1. Nov. 1821.
(2) Fréder. Guill. Edmond, n. 22. Mai 1823.

3) Hermann Albert Henri Ernest, n. 7. Févr. 1796.
4) Ernest Ferdinand Louis Henri, n. 22. Mai 1800.
5) Ferdinand Gustave Ernest, n. 9. Mai 1802.
6) Gotthilf Henri Ernest, n. 19. Août 1803.
7) Charlotte Henriette, n. 5. Juill. 1808.

Frère et Veuve du Frère.

1) C. François Gottlob Albert Chrétien Ernest, n. 20. Avril 1761.

2) Veuve du Frère, le C. Albert Henri Gottlob Otton Ernest: Marie Wilhelmine, née Baronne Mac-Neven ô Kelly, n. 27. Juin 1783.

Veuve de l'Oncle, le Comte Jean Ernest (n. 4. Mars 1726, † 1. Juill. 1806).

Louise Charl., F. du C. Chrétien Louis de Stolb. Stolberg, n. 16. Nov. 1746, m. 22. Oct. 1784.

---

2) SCHOENBOURG-ROCHSBOURG. *

C. Henri Ernest, n. 29. Avril 1760, m. 28. Août 1808 à Wilhelmine Ernestine, née Demois. de Kœhler, n. 13. Avril 1768.

Fille.

Adolph. Sophie Wilh. Henr. Ernest. n. 30 Déc. 1809.

Soeurs.

Caroline Ant. Louise, n. 8. Déc. 1752, m. au C. de Reichenbach.

B. SCHOENBOURG-WECHSELBOURG OU VORDER-GLAUCHAU.

C. Charles Henri *Albain*, n. 18. Nov. 1804. succ. à son père le C. Guillaume Albain Henri 2. Sept. 1815; m. 15. Janvier 1824. à la Comt, Christiane Marie Emilie de Jenison-Walworth.

Soeur.

C. *Jeromée* Cathérine, n. 28. Juill. 1809.

Mère.

Anne Wilh. *Albertine*, V. du C. Guillaume Albain Henri († 2. Sept. 1815), née Comtesse de Wartensleben, n. 11. Sept. 1775.

Tantes.

1) *Chrétienne*, v. Reuss-Kœstritz page 50
2) *Caroline* V. *Giech* au III. chap. de la généal.

Fille de l'Oncle le Cte. Charles Henri († 14 Avril 1815).

Louise Henr. Rénée Auguste, V. du C. de Duben, n. 7. Mars 1783.

SCWAR-

SCHWARZENBERG. *

(Cath. en Autriche, Bohême, Stirie, Bavière, et au Wurtemberg.)

[Les Barons de Seinsheim (maintenant comtes), famille très-ancienne, achetèrent en 1420, la Seigneurie de Schwarzenberg, et se partagèrent en deux lignes: Schwarzenberg et Seinsheim. La première obtint, en 1599, le titre de Comte de l'Empire, et, en 1670, celui de Prince pour l'aîné de la famille, en 1745, pour toute la maison. En 1723, le Prince Joseph fut nommé Duc de Krummau. — Vienne.]

Pr. *Joseph* Jean, n. 27. Juin 1769, Cons. int. de l'Emp. d'Autr., succ. à son père 5 Nov. 1789. Veuf 1. Juill. 1810 de Pauline Charl., F. du Duc Louis Engelbert d'Aremberg.

Enfans

1) Pr. Marie *Eléonore;* v. Windisch-Grætz.
2) Pr. Jean *Adolphe* Joseph Auguste Fréderic, n. 22 Mai 1799, Chamb. de l'Emp. d'Autr.
3) Pr. *Félix* Louis Jean Fréderic, n. 2. Oct. 1800, Cap. de Cav. d'Autriche. *[Garn.: Clattau en Bohême]*
4) Pr. *Aloyse;* v. Schoenbourg.
5) Pr. *Mathilde* Thér. Eléon., n. 1. Avril 1804.
6) Pr. Marie *Caroline* Ant., n. 15. Janv. 1806.
7) Pr. Marie Anne *Bertha*, n. 2. Sept. 1807.
8) Pr. *Fréderic* Jean Jos. Célestin, n. 6. Avril 1809.

Soeurs.

1) Pr. M. *Thérèse;* v. Furstenberg, 2de Branche.
2) Pr. *Eléonore* Sophie, n. 11. Juill. 1783.

Veuve du Frère, le Pr. Charles Philippe, Feldmaréchal, mort 15. Oct. 1820.

Marie *Anne*, née C. de Hohenfeld, n. 20. Mai 1767, était mar. (I.) à un Prince d'Esterhazy.

Ses Enfans.

1) Pr. *Fréderic* Charles, n. 30. Sept. 1799, Cap. au serv. d'Autr. *[Bude en Hongrie.]*
2) Pr. *Charles* Philippe, n. 21. Janv. 1802, Cap. autr. m. 26. Juill. 1823, à la comtesse Josephine Wratislau. [Vienne].

3) Pr. Léopold *Edmond* Fréderic, n. 18. Nov. 1803, Capit. autr. *[Prague.]*

SINZENDORF.

(Cath. en Autriche et en Bavière.)

[L'ancienne maison des comtes de Sinzendorf possédoit depuis 1653 la trésorerie héréditaire de l'Empire et avoit voix au Collège des comtes. En 1803 le dernier chef de la ligne principale fut promu à la dignité de Prince de l'Empire. — Res. Kenne.]

Soeurs du Pr. Prosper, n. 23. Févr. 1751, élevé au rang de Prince 1803, † en 1822.

1) C. *Rosine*, n. 6 Juill. 1754, m. 20. Oct. 1777 à Alexandre, Comte, actuellem. Duc de Serbelloni. *[Milan]*

2) C. Marie *Anne*, n. 9. Juill. 1758, mar. en sec. noces en 1774 à Angelo Marie Pacnochieschi, C. d'Elci, Chamb. Imp. Autr. *[Vienne.]*

Fille de l'Oncle, le C. Fréderic Louis.

Walbourge, n. 6. Mai 1763, D. de la cr. ét. et Supérieure du Chap. de Brunn.

SOLMS.

[L'origine de cette maison se perd dans l'histoire la plus ancienne de l'Allemagne. Dans un diplome de 1129 il est question de Marquardus de Solmise; sa fille héritière se maria à Geoffroi Comte de Wegebach (descendant de Werner, comte de Wormsgau, Speiergau, Noh-Gau, gendre du Roi Conrad I. et souche des Empereurs de la maison des Ducs de Franconie 906 — 913), qui perpetua la famille des comtes de Solms. Ses petit-fils et même ses arrière-petits-fils fondèrent plusieurs branches qui se réunirent après. Les fils d'Otton († 1409) Bernard († 1459) et Jean († 1457) fondè-

dèrent les lignes qui fleurissent encore. — Celle de Bernard ou Solms-Braunfels fut élevée, en 1742, à la dignité de Prince de l'Empire et obtint, en 1803, vote au Conseil des Princes. — La ligne de Jean se subdivisa 1) dans la tige de Lich, qui se composoit des branches réunies de Lich et Hohensolms et qui fut élevée en 1792 à la dignité de Prince, et 2) en celle de Laubach, comtale. La dernière fleurit encore en plusieurs rameaux parmi lesquels ceux de S. Wildenfels-Laubach et S. Baruth-Roedelheim sont décrits au chap. III. de notre gén. Les lignes régnantes furent médiatisées en 1806.]

I) Solms-Braunfels. *

(Réform. dans les provinces prussiennes sur le Rhin, et en Hesse-Darmstadt.)

Pr. *Guillaume* Chrétien Charles; Gén. Maj. au serv. de Prusse, n. 9. Janv. 1759, succ. 24. Oct. 1783. V. 19. Juill. 1810 de Françoise Auguste, F. de Charles Louis, Rhingr. de Grumbach.

Enfans.

1) La Princesse de Bentheim-Bentheim.
2) La Princesse de Wied-Neuwied.
3) Pr. Fréd. Guill. *Ferdinand*, n. 14. Déc. 1797.
4) Pr. Charles Guillaume *Bernard*, n. 9. Avril 1800, Lieut. au serv. de Prusse.

Frères et Sœurs.

1) *Guillaume* Henri et Casimir, Lieut. Gén. au serv. de l'Electeur de Hesse, n. 30. Avril 1765.
2) *Louise* Caroline Sophie, n. 7. Juill. 1766.
3) *Charles* Auguste Guillaume Fréderic, n. 9. Oct. 1768, Gen. Maj. au serv. des Pays-Bas.
4) *Louis* Guillaume Chrétien, n. 20. Oct. 1771, Lieut. Gén. au serv. de l'Ecteur de Hesse.

Enfans du Frère, le Pr. Fréderic Guillaume († 15. Avril 1814), et de la Princesse Fréderique de Mecklenbourg, remariée au Duc de Cumberland.

1) *Fréderic* Guill. Henri Casimir Georges Charles Max., n. 30. Déc. 1801, Lieut. pruss.
2) Aug. *Louise* Thér. Math., n. 26. Juill. 1804.

3)

3) *Alexander* Fréd. Louis, n. 12. Mars 1807, Lieut. pruss.
4) Fréd. *Guillaume* Louis Georges Alfred Alex., n. 27. Juill. 1812.

II) Solms-Lich & Hohen-Solms. *

(Réform. dans les prov. Pruss. du Rhin, et en Hesse-Darmstadt. — Rés. Lich.)

Pr. *Charles*, n. 1. Août 1803, succ. à son pére le Pr. *Charles* Louis Auguste 10. Juin 1807, sous la tutelle de sa mère.

Frères.

1) Pr. *Louis*, n. 24. Janv. 1805.
2) Pr. *Ferdinand*, n. 28. Juill. 1806.

Mère.

Pr. *Henriette* Sophie, n. 10. Juin 1777, F. de Louis, Pr. de Bentheim-Bentheim et Bentheim-Steinfourt. V. du Pr. Charles Louis Auguste 10. Juin 1807, tutrice du Pr. Charles.

Oncle et Tante.

1) Fréderic *Alexandre*, n. 18. Juin 1763, Gén. Maj. au serv. de Prusse.
2) Marie *Caroline*, n. 6. Janv. 1767.

Starhemberg. *

(Cath. en Autriche.)

[La maison de Starhemberg descend des Princes de Stirie, dont elle a encore les armes. Il en existe 2 lignes. Depuis 1719, l'aînée avoit voix au collège franconien des comtes, et depuis 1765, elle étoit revêtue de la dignité de Prince de l'Empire. — Vienne.]

Pr. *Louis* Joseph Marie, n. 12. Mars 1762, Cons. intime, m. 24. Sept. 1781 à
Marie *Louise* Françoise, n. 29. Juill. 1764, F. du Duc Charles d'Aremberg.

En-

Enfans.

1) C. *Ernestine*, n. 8. Oct. 1783. V. de Fréderic Auguste, Duc de Beaufort.
2) C. Georges *Adam*, chamb. de l'Emp. d'Autr. n. 1. Août 1785.
3) C. *Françoise* Anne, n. 1. Janv. 1787, DdP. et de la cr. ét., m. 25. Juill. 1804, au Comte de Zichy, Cons. int. de l'Emp. d'Autr. et Env. extr. à la Cour de Berlin.
4) C. *Leopoldine*, n. 29. Déc. 1794, mar. au mois de Juin 1816 à Joseph Ignace, C. d. Thurheim, n. 15. Mai 1794, Chamb. et Capit. de Cav. au serv. d'Autr.
5) C. *Georges*, n. 26. Janv. 1801, Lieut. en prem. au rég. de Chev. lég. de l'Emp.

Stolberg-Gedern.* *(Luth.)*

[La branche moyenne de l'ancienne maison des Comtes de Stolberg, éteinte dans la souche masculine, et qui fut élevée, en 1742, au rang de Prince de l'Empire. Pour les lignes comtales, v. au Chap. 3. de la généalogie.]

Soeur du dernier Prince Charles Henri, mort 5. Janv. 1804.

Pr. *Louise*, n. 13. Oct. 1764; v. Wurttemberg.

Veuve du Prince Gustave Adolphe.

Pr. *Elisabeth* Philippine Claudine, F. du Pr. Max. Emmanuel de Hornes, n. 10. Mai 1733. Veuve 5. Déc. 1757. *[Francfort.]*

Enfans de ce Prince.

1) *Caroline* Auguste, n. 10. Févr. 1755, mar. 1793 [II] à Dominique, Pr. de Castelfranco.
2) *Françoise* Claudine, n. 27. Juin 1756, mar. 6. Nov. 1774 à Nicolas, Comte d'Arberg et Valengin.
3) *Thérèse* Gustav., n. 27. Août 1757. *[Francf.]*

Sul-

SULKOWSKY. *

(Cath. en Pologne et en Silésie.)

[Célèbre maison polonaise, promue, en 1752, au rang de Prince de l'Empire Germanique.]

PREMIÈRE BRANCHE.

[Rés. Reiſsen près Lissa dans le Grand-Duché de Posnanie.]

Pr. *Antoine* Paul, Ordinat de Reiſsen, Comte de Lissa, n. 31. Déc. 1785, V. 24. Mai 1824 *d'Eve*, F. de Valentin, C. de Kicki, n. 28. Juin 1786, m. 14. Janvier 1808.

Enfans.

1) Pr. *Taida* Caroline, n. 10. Avril 1811.
2) Pr. *Hélène* Caroline, n. 31. Déc. 1812.
3) Pr. *Eve* Caroline, n. 22. Oct. 1814.
4) Pr. *Thérèse* Caroline, n. 14. Déc. 1815.
5) Pr. *Auguste* Antoine, n. 13. Déc. 1820.

Mère.

Caroline, F. de Léop, C. de Bubna-Littitz, n. 17. Nov. 1759. V. 18. Janv. 1796 du Pr. Antoine.

DEUXIÈME BRANCHE.

[Rés. Bielitz dans la Haute-Silésie.]

Pr. *Jean Népomuc*, Duc de Bielitz, n. 23. Juin 1777, m. 4. Oct. 1806 à
Louise Joséphine Barbe, née Baronne de Larisch, n. 17. Mars 1790.

Soeur.

Julie Françoise, n. 5. Mars 1776.

TOUR et TAXIS. *

(Cath. en Bohème, Bavière, Wurtemberg, Hohenzollern et dans le Grand-Duché de Posnanie.)

[Baptiste de Taxis, originaire d'Italie, établit, en 1516, une Poste aux lettres de Bruxelles à Vienne, sous le règne de Maxi-

Maximilien I., comme Duc de Bourgogne. En 1543, Léonard de Taxis fut créé Directeur-général des Postes dans les Pays-Bas; et, en 1595, il fut reconnu Administrateur-en-Chef des Postes de l'Empire. En 1615, le Baron Lamoral de Taxis, petit-fils de Baptiste, reçut l'investiture de l'administration générale des Postes impériales, à titre de droit régalien. En 1686, la maison de Taxis, déjà honorée de la dignité de comte, se vit promue à celle de Prince de l'Empire; et en 1754, elle fut admise à siéger dans le collège des Princes. — Dom. Ratisbonne.]

Pr. *Charles Alexandre*, Conseiller privé de l'Emp. d'Autr., n. 22. Févr. 1770, succ. à son père le Pr. Charles Anselme 13. Nov. 1805. Prince de Krotoscyn au Grand-Duché de Posnanie depuis l'an 1819, mar. 25. Mai 1789 à

Thérèse Mathilde Amélie, n. 5. Avril 1773, F. de Charles, Gr. D. de Mecklenbourg-Strélitz.

Enfans.

1) Marie *Thérèse*, v. Esterhazy.
2) Pr. M. *Sophie* Dor. Car., n. 4. Mars 1800.
3) Pr. *Maximilien* Charles, n. 3. Nov. 1803.
4) Pr. *Fréderic* Guillaume, n. 29. Janv. 1805.

Oncle.

Pr. *Maximilien* Joseph, Chambell. et Général-Major Autr., n. 28. Mai 1769, mar. 6. Juin 1791 à

Marie Eléonore, n. 25. Avril 1770, F. du Pr. Auguste Antoine de Lobkowitz.

Enfans.

1) *Charles* Anselme, n. 18. Juin 1792, mar. 14. Juill. 1815 à

Marie *Henriette*, F. de Emmerich Joseph, C. d'Eltz, n. 10. Févr. 1795.

2) *Auguste* Marie Maximilien, n. 22. Avril 1794, Chamb. Col. et Aide de camp au serv. de Bavière.
3) *Joseph*, n. 3. Mai 1796, Maj. au S. de Bav.
4) Charles *Théodore*, n. 18. Juill. 1797, Col. au S. de Bav., Chef du rég. de Taxis, chev. lég.
5) Fréderic *Annibal*, n. 3. Sept. 1799, Chamb. de l'Emp. d'Autr. et Cap. aux drag. de Knesevich.
6) *Guillaume* Charles, n. 11. Nov. 1801, Cap. au rég. d'inf. G. D. de Bade, au serv. d'Autr.

TRAUTMANNSDORF *

(Cath. en Autriche et en Bohême.)

[L'une des plus anciennes maisons de l'Allemagne connue depuis 984, qui fut élevée, en 1623, au rang de comte, et en 1804, à celui de Prince dans une de ses branches. Elle avoit voix et séance au collège des comtes de Souabe. — Vienne.]

Pr. *Ferdinand*, de T — f. Weinsberg et Neustadt sur le Kocher, Cte. princ. d'Umffenbach, Dynaste de Gleichenberg etc., n. 12. Janv. 1749, élevé au rang de Prince en 1804, premier Grand-maître de la maison de l'Emp. d'Autr. Chamb. de S. M., Colonel des gardes, m. 18. Mai 1773 à

Caroline, F. du Pr. Rodolphe de Collorédo, n. 14. Févr. 1752. DdP. et de la cr. ét.

Enfans.

1) Marie *Anne*, n. 23. Sept. 1774. Chan. du Chap. d'Essen.

2) Marie *Gabrielle*, n. 19. Févr. 1776, mar. au Comte François Antoine des Fours, Chamb. Imp. Roy., 1. Août. 1799.

3) *Jean* Joseph Norbert, n. 18. Mars 1780, Chamb. Cons. int. et Grand-Ecuyer de l'Emp. d'Autr. mar. 15. Févr. 1801 à

Elisabeth, n. 12. Juill. 1784, F. du Landgrave Joachim Egon de Furstenstein-Weitra, DdP. et de la cr. ét.

Enfans.

(1) *Ferdinand*, n. 11. Juin 1803.
(2) *Fréderic*, n. 8. Oct. 1805.
(3) *Marianne*, n. 9. Juill. 1806.
(4) *Caroline*, n. 29. Févr. 1808.

4) *Thérèse*, n. 27. Déc. 1784. Chan. du Chap. de Savay.

5) *Joseph*, n. 19. Févr. 1788, Chev. de Malte, Chamb. de l'Emp. d'Autr. et son Env. extr. à la Cour de Munich, mar. 16. Oct 1821 à Joséphine Caroly de Naghy-Caroly, n. 7. Nov. 1803.

Fille.

Caroline, n. 5. Août 1823.

WALD-

WALDBOURG. *

(Cath. en Wurtemberg.)

[* L'origine de cette ancienne dynastie se perd dans les ténèbres de l'histoire. D'après la chronique des Sénéchaux [Truchsessen] de Waldbourg imprimée en 1777, on ne peut pas, avec quelques écrivains, faire remonter au 4ème siècle l'origine de cette maison, mais il est probable qu'au 7ème siècle Rumélins, Duc de Souabe, donna le château de Waldbourg à Gebhard, l'un de ses officiers qu'il créa son Sénéchal [Truchsess]. Les rejetons de cette famille prirent le titre de Comtes de Thann et de Sénéchaux [Truchsessen] de Waldbourg, puis celui de Sénéchaux, Barons de Waldbourg. Dans la suite, ayant fait l'acquisiton du comté de Sonnenberg, ils reprirent le titre de comte et y renoncèrent de nouveau en perdant ce comté. Dans les tems les plus reculés ils assistoient à la Diète de l'Empire et à celle des Cercles de l'Allemagne. — En 1525 Charles V. accorda à cette famille le titre de grand-maître héréditaire de l'Empire [Reichs-Erbtruchsess] en récompense des services que Georges III. avoit rendus pendant l'insurrection des campagnards du tems de la réformation de Luther, et en 1528, elle obtint de Louis, Electeur Palatin, comme archi-grand-maître [Reichs Erztruchsess] de l'Empire, l'expectative à cette charge héréditaire qui appartenoit alors aux seigneurs de Seldeneck, et qu'ils ont remplie jusqu'à la dissolution de l'Empire. En 1628 les chefs des lignes existantes furent revêtus par l'Empereur Ferdinand II. de la dignité de comte et leurs possessions seigneuriales érigées en comtés. Le 21. Mars 1703 l'Empereur François II. conféra la dignité de Prince de l'Empire aux chefs des 3 lignes souaboises, de Wolfegg, Zeil-Zeil et Zeil-Wurzach, et érigea toutes leurs seigneuries dans la principauté de l'Empire de Waldbourg. — En 1808 Fréderic, Roi de Wurtemberg conféra à cette maison princière pour chacun de ses sénieurs, la grande-maîtrise héréditaire de l'Empire, à titre de fief. — La souche commune des princes et comtes de Waldbourg d'aujourd'hui étoit Jean aux 4 épouses († 1423), ses 2 fils formoient la ligne principale de Jacques et de George. A. La ligne Jacobine se partagea par les petits-fils de Jacques († 1460), Guillaume († 1557) et Fréderic (1554) en 2 branches.

L'aînée

L'aînée s'éteignit en 1764 et en 1772 et le comté de Trauchbourg passa à la maison de Zeil-Zeil; mais le comté de Friedberg-Scheer fut vendu à la maison de Tour & Taxis. La branche cadette, de Fréderic, ou la prussienne, fleurit encore, v. plus bas Waldbourg-Capustigal. B. La ligne de George se partagea par les fils de Jacques († 1589) petit-fils de son fondateur, en 2 branches; celle de Wolfegg et celle de Zeil.]

I) Branche de Wolfegg.

[Cette branche après avoir fleuri quelque tems en deux rameaux, se réunit en 1798.]

Wolfegg - Wolfegg & Wolfegg - Waldsee.

[Rés. Waldsee.]

Pr. *Joseph Antoine*, n. 20. Févr. 1766, élevé au rang de Prince avec les Chefs des deux autres branches de sa maison, le 21. Mai 1803, Sénieur de la maison, et exerçant en cette qualité la Charge de Grand-maître hérédit. du Roy. de Wurtt., mar. 10. Janv. 1791 à

Marie *Joséphine*, n. 2. Août 1770, F. d'Anselme, Comte de Fugger-Babenhausen.

Enfans.

1) M. *Waldbourge;* v. Salm-Reiferscheid-Dyk.
2) Marie *Caroline*, n. 30. Déc. 1792, mar. 22. Avril 1817 à Jean Népomuc, Baron de Reichele-Meldegg.
3) Marie *Anne*, n. 11. Nov. 1799.
4) *Wilhelmine* Jos. Walb., n. 22. Août 1804.
5) *Fréderic* Charles Joseph, n. 13. Août. 1808.
6) *Auguste* Fréderic, n. 29. Août 1809.
7) *François* Joseph Louis, n. 28. Juin 1814.
8) Marie *Sidonie*, n. 7. Oct. 1815.

Sœurs.

1) *Thérèse*, n. 29. Avril 1756. V. (I.) en 1778 d'Antoine, Baron de Ulm Erbach, et (II.) en 1814 de Chrétien d'Utz, Lieut Col. Autr.
2) *Joséphine*, n. 11. Juill. 1762 D. d. l. cr. ét. V. (I)

17 Nov. 1795 de Charles, C. de Leutrum Ertingen, Lieut. Gen. au serv. de Sardaigne, m. (II) 4. Févr. 1799 à Mr. Armand Charles Daniel, C. de Firmas-Périés, Lieut. Gén. des armées du Roi de France, Grand-maître des Cuisines, Conseiller-intime-privé-actuel d'épée et Chambell. du Roi de Wurttemberg.

3) Marie *Sidonie*, n. 4. Sept. 1763, Chan. aux Chap. de Buchau, Sustern, Thorn. &c.

4) *Crescente*, n. 19. Mars 1767, Chan. du Chap. de Buchau.

Fille du feu Comte Joseph François de Wolfegg-Wolfegg.

Marie *Caroline*, n. 18. Mars 1762, m. 15. Févr. 1794 à Aloys, Baron de Pflummer.

Filles du feu Comte Ferdinand.

1) Marie *Anne*; v. Waldb.-Zeil-Trauchbourg.

2) M. *Félicité*, n. 19. Févr. 1775, Chan de Buchau.

Veuve du Comte Aloys.

Marie *Anne*, F. de Hermann François, Comte de Kœnigsegg-Aulendorf, n. 2. Juill. 1758, m. 12. Sept. 1779. V. Janv. 1791.

Enfans de ce Comte.

1) Marie *Eléonore*, n. 24 Sept. 1780., mar. 23. Févr. 1807. à Honoré, Baron d'Euzberg.

2) *Walbourge*, n. 8. Oct. 1784, mar. 5. Févr. 1809 à Alexandre, Baron de Neubronne.

II) Branche de Zeil.*

[Fondée par Froben, fils cadet de Jacques († 1614), dont les deux fils formoient les 2 branches qui fleurissent encore: Paris Jacques († 1684) celle de Zeil-Zeil, et Sébastien Wunibald († 1700) celle de Zeil-Wurzach.]

1) Branche de Zeil-Zeil ou Zeil & Trauchbourg.

a) Ligne principère.

[Rés. le château de Zeil.]

Pr. *François*, n. 15 Oct. 1778, Fils du Prince Maxi-

Maximilien Wunibald († 16. Mai 1818), et de Marie Jeanne, née Baronne de Hornstein († 30. Oct. 1797). V. (II) *d'Antoinette*, F. de Clément Auguste, Bar. de Wenge, 12. Févr. 1819, mar. (III) 3. Oct. 1820 à *Thérèse*, Sœur de la seconde épouse.

Enfans du 1. lit de Henr. Polixène, F. de Dominique Const. Pr. de Loewenstein-Wertheim († 5. Juill. 1811).

1) *Constantin* Maximilien, n. 8 Janv. 1807.
2) *Charles* Maximilien, n. 22. Janv. 1808.
3) *Hermann*, n. 18. Oct. 1809.
4) *Léopoldine*, n. 26. Juin 1811.

Du 3. lit.

5) *Anne*, n. 29. Juill. 1821.
6) Georges Ferdinand, n. 8. Janv. 1823.

Sœurs

1) Marie *Thérèse*, n. 10. Févr. 1780, m. à François, Baron de Bodmann, 10. Févr. 1800.
2) *Joséphine*, n. 16. Sept. 1786, m. 4. Juin 1811 à Léopold, Baron d'Enzberg.

Frères du 2. lit du Père.

1) *Maximilien*, v. ci-dessous.
2) *Guillaume*, n. 22. Déc. 1803, Chev. de Malte.

Leur Mère, Veuve du Prince Maximilien Wunibald.

Marie *Anne*, n. 11. Janv. 1772, F. de Ferdinand, Comte Wolfegg-Wolfegg. V. 16. Mai 1818.

Oncle.

Ferdinand, Chan. à Augsbourg, n. 4. Nov. 1766.

Veuve de l'Oncle.

Walbourge, n. 22. Oct. 1762, F. du C. Xavier de Harrach. V. du C. Clément de Waldbourg-Zeil depuis 10. Mars 1817.

---

b) Ligne des Comtes de Waldbourg-Zeil-Lustnau-Hohenems.

[*Rés. Hohenems.*]

[*Le fondateur de cette branche fut Clément Aloys, Comte de Waldbourg, né le 18. Août 1753; mar. à Walbourge, Com-

Comtesse de Harrach (v. ci-dessus), qui par son épouse acquit la terre ci-devant Immédiate de Lustnau et d'autres possesions allodiales dans le Hohenems. Comme il n'y eut point d'enfans de ce mariage, le C. de W. légua ces biens à son neveu.]

Maximilien, n. 8. Oct. 1799, Lieut. au serv. d'Autr. au 8me rég. de cuirassiers.

2) Branche de Zeil-Wurzach.*
[Rés. Wurzach.]

Pr. *Léopold* Marie, n. 11. Nov. 1795, succ. à son grand-père 23. Sept. 1807, mar. 18. Déc. 1821 à Marie *Joseph*e, F. du Pr. Anselme Marie de Fugger-Babenhausen, n. 19. Juin 1798.

Enfans.

1) Marie Antoin. Walbourge Josephine, n. 23. Sept. 1822.
2) M. Walbourge Joseph. Ant., n. 28. Janv. 1824.

Frères et Soeurs.

1) *Maximilien*, n. 1. Nov. 1796, Chev. de Malte et Cap. de cav. au serv. de Wurttemb.
2) *Charles*, n. 3. Sept. 1799, Chamb. au serv. de Wurt.
3) Marie *Thérèse*, n. 25. Août. 1800, m. 24. Juin 1823 au Comte de Maldegheim, Dynaste de plus. seigneuries, Chamb. au s. du Roi des Pays-Bas.

Mère.

Marie *Walbourge*, n. 23. Oct. 1771, F. du C. Anselme Joseph de Fugger-Babenhausen. V. du Comte héréd. Leopold 17. Juin 1800.

Oncle et Tantes.

1) *Charles*, n. 15. Janv. 1772, Command. de l'Ord. Teutonique.
2) Maximilienne Jeanne, n. 30. Août 1776, m. 27. Oct. 1794 au Comte héritier Schenk de Castell à Tischingen.

3) Marie

3) Marie Anne *Cunégonde*, n. 1. Nov. 1781, Chanoinesse du Chap. de Buchau.

Branche de Capustigale. *
(Réform. en Prusse.)

C. Fréderic *Louis*, n. 25. Oct. 1776, Gén. Maj. et Env. extr. du Roi de Prusse à la Cour de Turin, mar. 12. Juill. 1803 à la

Pr. Marie *Antoinette*, n. 8. Févr. 1781, F. de *Hermann* Fréd. Otton, Pr. de Hohenl. Hechingen.

Enfans.

1) C. *Marie* Antoin. Mathilde, n. 8. Mai 1804, m. 8. Mai 1822 au C. Maurice Nicollis de Robillant, Cap. des Gren. des gardes Sardin. et Ecuyer d'honneur.

2) C. *Hermine* Louise Amélie Pauline, n. 13. Juin 1805.

3) C. *Mathilde* Fréd. Max. Joséphine, n. 23. Janv. 1813.

4) C. *Philippine* Rodolphine, n. 28. Avril 1814.

Belle-Soeur.

C. *Pauline* Caroline, n. 30. Juin 1787 mar. au Baron d'Albedyhl, Maj. au serv. de Prusse.

Belle Mère du Comte Louis.

C. *Pauline* Amélie, n. 22. Sept. 1770, F. de Léopold, C. de Kalnein, Grand-maréchal du Roy. de Prusse. V. 2. Mai 1807. Grande-maîtresse de la Princesse Louise, Fille du Roi de Prusse.

Cousins.

Fils du feu Comte Charles, Gén. Maj.

C. *Henri* Philippe, n. 3. Août. 1784, Capit. de cav. au serv. de Prusse.

Fils du feu C. Charles, Capit.

C. *Guebhard*, n. 1798. Lieut. au s. de Pr.

Wied. *

Wied. *

[* L'ancienne maison des comtes de Wied étant éteinte dans la tige mâle, le comté de ce nom passa à la maison d Isembourg par le mariage avec l'héritière du dernier comte de Wied. C'est de cette maison et nommément de Guillaume et de Gerlach, tous deux comtes de Wied, seigneurs d'Isembourg, que descend successivement la famille des Princes de Wied d'aujourd'hui; cependant ces descendans n'étoient pas tous en ligne masculine, celle-ci s'éteignit même déjà entièrement avec les fils du dit Gerlach; mais Anastasie, fille unique du comte Jean, frère du comte Guillaume, épousa Thierri, Seigneur de Runkel, et apporta ses possessions héreditaires de Wied en mariage.

Après plusieurs partages antérieurs dans cette maison, le dernier se fit vers la fin du 17ème siècle, par les fils du comte Fréderic, George Germain Régnard et Fréderic Guillaume, qui fondèrent les 2 maisons de Wied-Runkel et de Neuwied qui fleurissent encore, et dont la première fut élevée à la dignité de Prince en 1791 et la dernière en 1784. Wied-Runkel s'éteignit par la mort des deux frères, le Pr. Charles Louis (n. 27. Sept. 1763, † 9. Mars 1824 et Fréder. Louis (n. 29. Janv. 1770 † 28 Avr. 1824) de sorte que Neu-Wied se trouve en possession de tout le pays.

— L'une et l'autre avoient voix et séance au collège des comtes.]

1. Wied-Runkel.

(Réform. au Grand-Duché de Bas-Rhin et au pays de Nassau.)

[Rés. Diersdorf dans le cercle de la rég. de Coblence.]

Veuve du Pr. Charles Louis.

Caroline Louise, n. 14. Févr. 1770, F. du Pr. Charles de Nassau-Weilbourg. Veuve 9. Mars 1824.

---

2. Wied-Neuwied. *

(Réform. dans le pays de Nassau.)

[Rés. Neuwied.]

Pr. Jean *Auguste* Charles, n. 26. Mai 1779, Gén. Maj. au serv. de Prusse, et propriét. du 1. rég.

de Landwehr de Coblence, succ. à son père, qui lui céda la régence, 20. Sept. 1802, et dans les poss. de la ligne de Wied Runkel 28. Avril 1824, mar. 11. Juill. 1812 à

Sophie *Auguste*, n. 24. Févr. 1796, F. du Pr. Guillaume de Solms-Braunfels.

Enfans.

1) Pr. Luitgarde Wilh. *Auguste*, n. 4. Mars 1813.
2) Pr. *Guillaume* Herm. Charl., n. 22. Mai 1814.
3) Pr. Louise Wilhelm. *Thécla*, n. 19. Juill. 1817.
4) Pr. *Otton* Fréderic Albert, n. 30. Sept. 1818.

Frères et Soeurs.

1) Pr. *Louise* Phil. Charl., n. 11. Mars 1773.
2) Pr. *Maximilien* Alex. Phil., n. 23. Sept. 1782.
3) Pr. *Charles* Emile Fréd. Henri, n. 20. Avril 1785.

Windisch-Graetz. *

(Cath. en Bohême, Autriche et en Souabe.)

[Très-ancienne maison allemande, qui d'après un diplome renouvelé de l'Empereur Ferdinand I. de l'an 1557, descend du Margrave Ulric de Kaernthen, de la famille des comtes de Weimar, et dont la branche aînée, actuellement princière, avoit jadis voix et séance à la Diète de l'Empire, au Collège des comtes du cercle de Franconie et de celui de Souabe.]

Pr. *Alfred*, n. 11. Mai 1787, Colon. au serv. d'Autr. et Comm. du rég. du Pr. Const., m. 16. Juin 1817 à

Marie *Eléonore*, n. 21. Sept. 1796, F. de Joseph Jean, Pr. de Schwarzenberg.

Enfans.

1) Pr. Aglaé Eléon. Ruperte, n. 27. Mars 1818.
2) Pr. Alfred Jos. Nicol. Guntram, n. 28. Mars 1819.

Frères et Soeurs.

a) Du premier mar. du Père, le C. Joseph Nicolas († 24. Janv. 1802), avec Joséphine, F. de Nicolas, C. d'Erdoedy († 10. Avril 1[illegible]).

1) *Thérèse*; v. Aremberg.

b)

b) Germains, du sec. mariage, avec Françoise Léopoldine, F. du Duc Charles d'Aremberg, Mère du Pr. Alfred († 26. Août 1812).
2) *Sophie*; v. Lœwenstein-Werthheim-Rochefort.
3) *Wériand*, n. 23. Mai 1790, Chamb. de l'Emp. d'Autr., m. 11. Oct. 1812 à
Marie *Eléonore*, n. 28. Oct. 1795, F. du Pr. François Joseph de Lobkowitz.

Enfans.

1) Pr. Charles Vincent Wériand, n. 10. Oct. 1821.
2) Hugue Alfred Adolphe Phil., n. 26. Mai 1823.
3) Gabrielle Marie Carol. Aglaë, n. 23. Juillet 1824.

Wrède. *

(Cath. en Bavière, Autriche.)

Pr. *Charles* Philippe, n. 29. Avril 1767, Seigneur des domaines d'Ettingen (en Bavière) Mondsee, Saben, Engelzell (en Autr.) Langenzell (en Bade), Feldmaréchal au serv. de Bavière, élevé au rang de Prince par le Roi de Bavière en 1814; Fils du Baron Ferdinand Joseph de Wrède, Cons. int., mar. 18. Mars 1795 à la Comt. Sophie de Wieser, n. 23. Mai 1771. (Munic.)

Enfans.

1) Pr. *Amélie* Auguste; v. Oettingen-Spielberg.
2) Pr. *Charles* Théodore, n. 8. Janv. 1797, Cons. à la rég. du cercle d'Isar.
3) Pr. *Joseph*, n. 27. Nov. 1800, Lieut. en prem. au rég. des Uhlans des gardes russ.
4) Pr. *Gustave* Fréderic, n. 23. Mars 1802, Lieut. en prem. au serv. d'Autr.
5) Pr. *Eugène*, François, } n. 4. Mars 1806.
6) Pr. *Sophie* Marie, }
7) Pr. *Natalie* Wilhelmine, n. 4. Mars 1809.
8) Pr. *Adolphe* Guillaume, n. 8. Oct. 1810.

Frère.

George, Baron de Wrède, n. 4. Déc. 1765, Feldmarechal-Lieut. au serv. d'Autr.

DÉTAILS GÉNÉALOGIQUES

DES FAMILLES DE PLUSIEURS COMTES, QUI POSSÉDOIENT CI-DEVANT POUR LA PLUPART DES VOTES À LA DIÈTE DE L'EMPIRE ET AUXQELLES LE DROIT DE NAISSANCE ÉGALE AVEC LES MAISONS SOUVERAINES A ÉTÉ CONSERVÉ PAR L'ACTE DU CONGRÈS DE VIENNE 1815.

Nota. Pour les notices, qui se trouvent en tête de ces articles et qui sont destinées à donner un précis historique des maisons respectives, nous renvoyons nos lecteurs à l'édition allemande de notre Almanach, laquelle étant principalement à l'usage des lecteurs allemands, renferme des détails plus exacts de ces maisons allemandes.

CASTELL.*

(Luth. au royaume de Bavière.)

[La maison des Comtes de Castell, qui possédoit un vote sur le banc des Comtes à la Diète de l'Empire, tire son origine d'un comte Rodolphe, dont la fille Fastrade étoit la 4me épouse de Charlemagne. Les chartes prouvent l'existence de l'aïeul de la maison, Frédéric Dynaste de Castell en 1087.

1087. — Les possessions de cette maison sont en Bavière. La famille étoit divisée depuis 1597 jusqu'à 1803 en 2 branches: C. Remlingen et C. Rudenhausen. Celle-ci étant éteinte, les membres vivans sont:

Branche aînée.
(Rés. Castell.)

Fréderic Louis Henri, Comte, F. du C. Albert Fréderic Charles († 11. Avril 1810), n. 2. Nov. 1791, m. 25. Juin 1816 à
Fréd. Chrét. *Emilie*, F. du Pr. Charles Louis de Hohenlohe-Langenbourg, n. 27. Janv. 1793.

Enfans.

1) *Ida* Amélie Louise, n. 31. Mars 1817.
2) *Adélaïde* Clotilde Auguste, n. 18. Juin 1818.
3) Caroline Jeanne Victoire *Elise*, n. 2. Déc. 1819.
4) *Clotilde* Charlotte Sophie, n. 6. Févr. 1821.
5) *Jeanne* Const. Agnès Hélène, n. 8. Févr 1822.
6) C. héréditaire *Hugue* Fréderic Charles Wolfgang, n. 21. Nov. 1823.

Frères et Soeur.

1) *Dorothée* Chrét. Clém., n. 10. Janv. 1796. V. 14. Mars 1822 du C. héréd. *Joseph* Guill. Fréderic d'Isembourg-Meerholz.
2) Fréderic *Ernest* Albert, n. 28. Juin 1800, Lieut. au serv. de l'Elect. de Hesse.
3) *Charles* Fréderic Chrétien, n. 18. Déc. 1801, Lieut. au serv. d'Hanovre.

---

2. *Branche Cadette.* *
(Rés. Rudenhausen)

Chrétien Fréderic, Comte, F. du C. Chrétien Fréd. Charles († 15. Oct. 1773), n. 21. Avril 1772. Veuf 25. Mai 1823 de Sophie Amélie, F. du Pr. Jean Charles de Lœwenstein-W. Freudenberg.

Enfans.

Du 2. lit du Comte avec Louise Caroline, F.

F. du Comte Charles Albert d'Ortembourg, sépar. 29. Nov 1811.

1) Louis François *Adolphe*, n. 15. Mars 1805.
2) Marianne *Caroline* Louise, n. 1. Mars 1806.

---

3. Branche de Rudenhausen.

C. *Caroline* Fréd. Hélène Jeanne, F. du Bar. Ernest de Voss, cons. privé et maréchal de la Cour royale de Prusse, n. 15. Déc. 1755. V. 7. Févr. 1803 de *Fréderic Louis*, dernier Comte de C. Rudenhausen. [*Rés. Remlingen.*]

Erbach. *

(*Luth. au Grand-Duché de Hesse.*)

[* La maison des comtes d'Erbach descend d'Eginhard, Chancelier et Secrétaire privé de l'Empereur Charlemagne, et d'Imma, son épouse, fille dudit Empereur. Cette famille possède encore aujourd'hui le pays qu'Eginhard avoit reçu en 815 de l'Empereur Louis le débonnaire. Les Seigneurs d'Erbach étoient états de l'Empire et avoient un vote à la Diète. En 1434 Thierri d'Erbach fut nommé Archévêque et Electeur de Mayence et fit bâtir le château d'Aschaffenbourg. Son frère, Philippe, fut élevé en 1440 à la dignité de Prince-Abbé de Weissenbourg. Everard († 1539) perdit pendant les troubles de Bavière la seigneurie de Bickinbach; pour l'indemniser de cette perte et de celle qu'il essuya dans la guerre de Schmalkalden, l'Electeur-Palatin donna à cette maison, en 1560, d'autres possessions en Bavière. En récompense des services qu'il avoit rendus durant l'insurrection des campagnards du tems de la réforme, l'Empereur Charles V. lui conféra le titre de Comte de l'Empire et la seigneurie d'Erbach fut érigée en comté.

Plusieurs rameaux s'éteignirent successivement. La souche commune de la maison qui fleurit actuellement, est George Aubert I. († 1647), dont les fils, George Louis I. († 1693) et George Aubert II. († 1717), fondèrent les deux lignes prin-

principales: celle d'Erbach-Erbach et celle d'Erbach Furstenau. Cette dernière s'éteignit dans la personne de Fréderic Charles en 1731. La ligne de Furstenau qui fleurit encore, se divisa par les trois fils du fondateur en trois branches qui avoient voix au collège des comtes du cercle de Franconie.]

I. *Branche d'Erbach-Reichenberg, actuellement Erbach-Ebach.*

[Elle fut fondée par le comte George Guill. († 1757). En vertu d'une disposition du fondateur les comtes de cette branche se nommèrent François, et ils prirent dans leurs armoiries l'aigle impériale, prérogative que l'Empereur François I. leur avoit accordée en 1755. Par la cession de la rive gauche du Rhin à la France, cette maison perdit ses possessions; mais elle fut indemnisée de cette perte, par la ci-devant Abbaye de Roth près de Memmingen dans la haute Souabe, possession que l'Empereur François II. érigea, le 18 Janv. 1806, en comté de l'Empire, sous le nom de Wartenberg-Roth. Le 4. Déc. 1804 le Cte. Louis de W. Roth qui, comme ses deux soeurs, n'avoient point de descendans, adopta ses neveux les comtes Franç. Charles Fréd. Louis Guill. et Franç. Georges Fréder. Chrétien Eginh. d'Erbach-Erbach, à condition qu'ils prendroient le nom de leur famille adoptive en ajoutant ses armes aux leurs, et que chaque fois l'aînée succéderoit suivant le droit de primogéniture. Cette disposition fut confirmée par l'Empereur le 20. Janv. 1806, et, le 31. Févr. 1809, le Comte Charles d'E. devint copropriétaire du comté de W. Roth, dont il jouit exclusivement après la mort de son père adoptif († 10. Mars 1818). — Res. Erbach et Roth.]

C. Franç. Ch. Fréd. Louis Guill. Cte. d'Erbach et de Wartenberg-Roth, seigneur de Breuberg, Curl et Ostermannshofen, colon. de cav. et Aide de camp du Roi de Bav., n. 11. Juin 1782, m. 6. Janv. 1818 à

Anne Soph., F. de feu le Cte. Chr. Ch. Aug. Aubert d'E. Furstenau, n. 25. Sept. 1796.

En-

Enfans.

1) Franç. Everard, n. 27. Nov. 1818.
2) Louise Emilie Soph., n. 30. Déc. 1819.

Frère et Soeurs.

1) Charlotte; v. Isenbourg-Birstein (P. 101).
2) Caroline, v. Orttenbourg.
3) Louise Charl. Philip., n. 28. Janv. 1781, m. 20. Nov. 1797 au Cte. Fréder. Christ. de Degenfeld-Schonbourg.
4) Auguste Carol., n. 19. Août 1783, m. 26. Août 1803 au Cte. Fréder. Magnus de Solms-Wildenfels.
5) Franç. Georges Fréder. Chrét. Eginhard, Lieut. Col. de cav. au serv. de Bav., n. 4. Janv. 1785.

Mère, Veuve de feu le Cte. Franç. d'Erbach & Limpourg.

Charlotte Louise Polyxène, F. du Cte. Fréd. Charles de Wartenberg, n. 27. Nov. 1755, m. (I.) 24. Août 1782, au Cte. Fréder. Aug. d'E.-Furstenau († 12. Mars 1784) et (II.) 13. Août 1785; V. 8. Mars 1823.

II. Branche d'Erbach Furstenau. *

[*Le fondateur de cette branche fut Philippe Charles († 1736). Les frères Louis Fréder. Ch. Eginh., († 1794) et George Aubert III. († 1778) jouissoient en commun de la part qu'ils avoient au pays de Furstenau. Le Cte. Chr. Ch. Aug. Aubert († 1805), qui depuis 1794 avoit pris seul les rênes du gouvernement, fit l'acquisition du comté de Rothenbourg, qui avoit appartenu à la famille éteinte. — Rés. Furstenau]

Cte. Aubert Aug. Louis, Cte. d'Erbach, seigur. de Breuberg et de Rothberg, Gén. Maj. au serv. de Wurt, n. 18. Mai 1787, m. 26. Juin 1810 à la
Pr. Louise Soph. Amélie, F. de feu le Pr. Fréder. Louis de Hohenl. Neuenstein Ingelf., n. 20. Nov. 1788.

Enfans.

1) Emma Louise Soph. Victoire Henr. Adélaïde Charl., n. 11. Juill. 1811.

2)

2. Raimond, Alfred [Fréder. Franç. Aug. Max., n. 6. Oct. 1813.
3) Thécla Adèle Julie Louise, n, 9. Mars 1815.
4) Luitgarde Louise Charl. Soph , n. 13. Mai 1817.
5) Edgar Louis Fréder., n. 10. Sept. 1813.
6) Lothar, n. 26. Nov. 1819.
7) Adèle Charl. Vict , n. 10. Janv. 1822.

Frère et Soeurs.

1) Guill. Louis Fréder., Cap. de cav. au serv. d'Autr., n. 22. Juill. 1788.
2) Adèle, n. 23. Mars 1795.
3) Sophie, v. Erbach-Wartenberg-Roth.

Veuve du Cte. Chrétien Charles Aug. Aubert.

Dorothée Louise Mariane, F. du Cte. Aug. Christ. de Dégenfeld Schombourg, n. 12. Mars 1763; m. 25. Juill. 1786, V. 10. Mai 1803.

III. Erbach - Schoenberg. *

[* Cette branche a pour fondateur George Auguste († 1758). La loi de primogén. du 28. Déc. 1748 fut confirmée le 8. Mai 1752. — Rés. Schoenberg.]

Cte. Emile Chrét., Cte. d'Erbach, Seign. de Breuberg, Maj. au serv. d'Autr., n. 2. Déc. 1789.

Frères et Soeur.

1) Ferdinand, v. Isenburg-Budingen, ce même chap.
2) Louis, Cap. au 1. régim. des gardes au serv. du Gr. D. de Hesse, n. 1. Juill. 1792.
3) Louise Amélie, v. Solms Roedelheim, ce même chap.

Veuve du Cte. Maximilien († 1. Juin 1823, frère du Comte régnant).

Ferdinande Sophie Charlotte Fréd., n. 25. Févr. 1793, F. de feu le Cte. de Solms Roedelheim, m. 25. Juil. 1815.

Sa Fille.

Mathilde, n. 1. Avril 1816.

Fille

Fille de feu le Cte. François Charles († 29. Sept. 1788, Oncle du Comte régnant).

Auguste Louise Chrét. Carol., Chanoinesse au Wurttemberg, n. 28. Févr. 1784.

Filles de feu le Cte. Charles (Oncle du Comte régnant).

1) Caroline Aug. Louise Henr. Amélie, n. 9. Sept. 1785, m. 22. Oct. 1811 au Cte. Aug. Fréder. Botho Chrétien de Stolberg-Ortenberg.
2) Mariane Anna, n. 21. Janv. 1787.

Fugger. *

[La maison des Comtes de Fugger (prononcez: Fougger) dont une branche jouit du rang de prince d'Empire, descend de Jean Fugger, tisserand industrieux de Graben, village près d'Augsbourg. Il s'établit en 1370 dans cette ville et se maria à Claire Widolf, fille d'un bourgeois. Il laissa 2 fils et 5 filles. Les descendans du fils aîné, André s'éteignirent en 1583; la souche du fils cadet, Jaques, fut élevée au plus haut rang. L'heureuse industrie procura aux enfans et petits-fils de Jacques des richesses considérables, qu'ils employèrent avec une libéralité encourageante à protéger les arts et les sciences, et qu'ils prodiguèrent à des actes de charité, ce qui rendit la maison des Fugger une des plus illustres et des plus estimées de l'Allemagne. L'Empereur Charles V. lui conféra la dignité de comte. La maison des Fugger se compose de deux lignes, dont chacune est subdivisée en plusieurs branches; celle de Fugger-Babenhausen (voyez le chap. 2. de notre généalogie) fut élevée le 1. Août 1803 au rang de Princes d'Empire, et les seigneuries immédiates de Babenhausen, Boos et Kettershausen furent réunies en une principauté.]

I. Ligne Raymondienne.

1. Branche de Pfirt ou de Jean-Jacques.

Jean *Emmanuel*, Comte, Chamb. au serv. de Bav., succ. dans les seigneuries de la ligne de Fréderic-Zin-

Zimmenberg, éteinte en 1795. Chef de la ligne de Raymond; F. du C. Maurice, † 17. Déc. 1783.

Frère et Soeurs.

1) *Joséphine* Anne, n. 1764. V. du C. Louis Sigismond de Holstein depuis 1804.
2) Jean *Népomuc*, n. 25. Juill. 1766, Co-seigneur de Göttersdorf.
3) *Veuve du Comte Maurice Gabriël (n. 24. Mars 1768, † 13. Janv. 1816)* —: Marie Madelaine, F. du Baron Ignace de Pforten a St. Mariakirchen, n. 23. Juill. 1787, mar. 4 Sept. 1805.

Fille du Comte Maurice Gabriël.

Barbe *Joséphine* Walbourge, n. 6. Oct. 1806.

Tante du Comte régnant.

Marie *Françoise*, n. 30. Sept. 1731. V. de Judas Thaddée, Baron de Vieregg à Garzen, Cons. priv. au serv. de Bav.

---

2. Branche de Kirchberg-Weissenhorn ou Branche de Georges, — ou Branche Raymondienne.

C. Jean Népomuc *Fréderic*, Comte, membre hérédit. de la prem. chambre et Chambell. au serv. de Bav., n. 6. Juill. 1787, succ. à son père le C. Antoine Joseph, († 8. Févr. 1799); marié (I) à Franç., née Bar. de Freiberg-Eisenberg-Kroeningen (n. 22. Oct. 1788, † 26. Août 1818); (II) à Jeanne, de la même maison (n. 6. Déc. 1791, mariée 27. Sept. 1819).

Enfans du 1. lit.

1) *Raymond*, n. 29. Juin 1810.
2) *Caroline*, n. 20. Avril 1812.
3) *Hermann*, n. 5. Sept. 1814.
4) *Emma*, n. 13. Févr. 1816.

Enfans du 2. lit.

5) *Otton*, n. 22. Juill. 1821.
6) *Ida*, n. 4. Oct. 1822.

Soeurs.

Soeurs.

1) *Amélie*, n. 17. Juin 1785.
2) *Walbourge*, n. 28. Juill. 1786.

Mère.

Marie *Euphémie*, F. du C. Anselme Victorien Fugger à Babenhausen, n. 29. Nov. 1762, mar. 20. Juin 1784. V. 8. Févr. 1790. [*Weissenhorn.*]

II. Ligne d'Antoine.

1. Branche de Hans-Fugger-Gloett, (aussi Marx-Fugger-Oberndorf).

[La première branche de la ligne de Jean-Ernest.]

Joseph Sébastien Eligius, n. 1. Déc. 1749, membre héréd. de la prem. chambre de Bav., succ. à son père le C. Sébastien Xavier 1. Sept. 1763. V. 2. Sept. 1799 de Marie Aloysie Adélaïde, F. du C. Ferdinand de Waldbourg-Wolfegg (n. 11. Oct. 1765, mar. 26. Août 1784) [*Rés. Oberndorf.*]

Enfans.

1) *Charles* Rasso, n. 10. Juin 1789, Lieut. en prem. au serv. de Bav.
2) *Fidèle* Ferdinand, n. 7. Mars 1795, m. 14. Oct. 1820 à *Thérèse*, F. de Baron Jean Népomuc de Polkhofen, n. 6. Janv. 1799.

Enfans.

(1) *Ernest*, n. 14. Août 1821.
(2) *Alfred*, n. 25. Juin 1822.

3) *Léopold* Sébastien, n. 21. Déc. 1797.
4) *Antoinette* Aloisie, n. 25. Août 1799.

Tante.

Marie Elisabeth Barbe, n. 1728. V. dep. 1764 du C. Innocent Charles de Kunigl.

---

2. Branche de Hans-Fugger-Stettenfels, ou de Dietenheim et Brandenbourg.

Veuve du dernier Comte, Joseph Marie (n. 5. Août 1755, † 23. Déc. 1820).

Caroline, F. du C. Franç. Sigism. de Rindsmaul, n. 27. Mai 1764, m. 27. Déc. 1780. [*Vienne.*]

Soeurs

Soeurs de feu le Comte.

1) Marie *Françoise* Caroline Anne, n. 3. Nov. 1749. V. du C. François Georges Louis de Manderscheid-Blankenheim (n. 15. Avril 1713, mar. 15. Juin 1773, † 6. Déc. 1780).
2) Marie *Crescentie*, n. 21. Févr. 1761.

Tante.

M. *Agnès* Jeanne Waldb , n. 2. Janv. 1742.

---

3. Branche de Hans-Fugger-Kirchheim.

Joseph Hugue, Comte, n. 15. Mai 1763, succ. à son père le C. Joseph Dominique (n. 27. Janv. 1730) 30. Mars 1780, déclaré majeur 1784; membre hérédit. et colon. au serv. de Bav., m. 15. Août à la Comtesse

Antoinette, F. du C. Lamberg à Ammerang, n. 29. Janv. 1780.

Enfans.

1) *Maximilien Joseph*, n. 24. Mars 1801.
2) *Charlotte*, n. 18. Nov. 1804.
3) *Sophie*, n. 6. Févr. 1806.
4) *Amélie*, n. 4. Juin 1815.
5) *Thérèse*, n. 25. Août 1816.
6) *Marie*, n. 30. Nov. 1817.

Soeurs.

1) Marie Antoinette, n. 1. Août 1753.
2) *Sophie*, n. 13. Janv. 1762. V. depuis 20. Janv. 1820 du Comte Aloys de Spauer de Valor.
3) *Veuve et enfans du frère, le C. Philippe Charles (n. 16. Mai 1764, † 27. Mars 1821).*

Marie Eléonore, F. du Baron François de Hadersdorf, n. 9. Févr. 1772.

Enfans.

(1) *Philippe* Charles Gaspar, capit. de cav. au serv. de Bav., n. 9. Nov. 1792, prit dès la mort du Baron de Hoheneck et après avoir succédé dans ses possessions, le titre de Fugger-Hoheneck, le 14 Juin 1808.
(2) *Frédéric* Charles Joseph, Lieut. au serv. de Bav., n. 23. Avril 1795.

(3)

(3) *Joseph* Hugue, Lieut. au serv. de Bav., n. 9. Déc. 1796.

4) *Veronique*, n. 2. Janv. 1766. Chan. du Chap. de Chonis.

5) *Marie* Caroline, n. 31. Oct. 1775, mar. 26. Déc. 1805 au Baron Charles de Lilien à Waldau.

---

4. Hans - Fugger - Nordendorf.

Charles Antoine, C. de Fugger, n. 24. Déc. 1776, succ. à son père le C. Jean Charles Alexandre 12. Janv. 1784, m. 15. Févr. 1798 à la C. Marie *Louise*, F. du C. Louis Schenk de Castell à Tischingen, n. 31. Mai 1778.

Fille.

Marie Antoinette, n. 6. Mai 1799.

Soeurs.

1) *Elisabeth*, n. 2. Juill. 1756, m. 10. Sept. 1783 au Baron d'Epting à Hagenthal.

2) *Marie Anne Louise*, n. 1774, m. 1793 au C. de Thun à Castel-Brughur.

3) *Marie Françoise*, n. 3. Avril 1779.

4) (18me enfant du père) *Walbourge, post-hume*, n. 19. Août 1784, mar. 17. Mai 1817 au Baron de Gebsattel, près. du tribun. de justice à Schweinfurt.

Giech. *

[Famille de dynastes, originaire de Franconie, dont l'histoire fait remonter l'origine jusqu'au 10. siècle. L'an 948 un seigneur de Giech à figuré au tournois célébré à Constance.

Les Comtes de Giech obtinrent en 1726 séance au collège franconien des Comtes de l'Empire, après avoir eu séance à la Diète parmi les Comtes du Cercle de Westphalie. — Rés. Thurnau en Bavière.]

Fré-

Fréderic Charles *Hermann*, Comte, Chamb. et membre hérédit. de la prem. chambre de Bavière, n. 22. Oct. 1791, succ. à son père le C. Charles Chrétien Ernest Henri 28. Déc. 1818.

Frère et Soeurs.

(1 Auguste Car. Wilh. Louise, n. 24. Janv. 1789.
2) François Fréd. Charles, Chamb. au S. de Bav., et assesseur à la régence du Cercle du Haut-Danube, n. 29. Oct. 1795.
3) Julie, v. Schlitz, nommé Gœrtz.

Mère.

Caroline Wilh., née Comtesse de Schœnbourg-Wechselbourg, n. 12. Déc. 1766.

Oncle.

Fréderic *Henri* Charles, n. 29. Févr. 1768.

Isembourg-Budingen. *

(Réform. Hesse-Cassel et Darmstadt.)

[Pour l'histoire de cette maison voyez le chap. 2. de notre généalogie, à l'article Isembourg-Birstein page 95.]

I. Isembourg-Budingen à Budingen.

Ernest Casimir, Comte, Lieut. Gén. au serv. de la Hesse grand-duc., n. 20. Janv. 1780, succ. à son père Ernest Casimir 25. Févr. 1801, marié 10. Mai 1804 à

Ferdinande, n. 23. Juill. 1784, F. du C. Gustave d'Erbach-Schœnberg.

Enfans.

1) *Adélaïde*, n. 11. Mars 1805.
2) *Ernest Casimir*, n. 14. Déc. 1806.
3) *Marie*, n. 4. Oct. 1808.
4) *Mathilde*, n. 17. Sept. 1811.
5) *Gustave*, n. 17. Févr. 1813.
6) *Ida*, n. 19 Mars 1817.

Frères et Soeurs.

1) Charlotte Fréderique Amélie, n. 9. Sept. 1782.
2) Charles Louis Guillaume, n. 8. Avril 1785.

3)

3) Chrétien Louis Ferdinand, n. 16. Août 1788.
4) Dor. Louise Car. Anne, n. 31. Déc. 1790.
5) Fréderic Guillaume Louis, n. 26. Juill. 1798.

Mère.

Eléonore Aug. Amélie, n. 26. Avril 1754, F. du C. Charles Paul Ernest de Benth. Steinfourt.

Fille du Frère du Bisaïeul, le C. Gustave Fréderic († 12. Févr. 1768).

Chrétiénne Wilh., n. 24. Juin 1756. V. du C. Guillaume Josias de Waldeck, † 4. Juin 1788.

II. Isembourg-Budingen à Waechtersbach. *

Adolphe, Comte, n. 26. Juill. 1795, succ. à son frère, le C. Louis Maximilien 25. Févr. 1821, m. 14. Oct. 1823 à la Comtesse Louise Philippine d'Isembourg-Philippseich (F. du comte Henri Férd.), n. 19. Févr. 1798.

Soeurs.

1) Fréderique Wilhelmine, n. 1. Juill. 1792.
2) Auguste Caroline, n. 12. Nov. 1796.

III. Isemboug-budingen à Meerholz. *

Charles Louis Guillaume, n. 7. Mai 1763, succ. à son père le C. Jean Fréderic Guillaume 3. Mai 1802, mar. 29. Mars 1785 à

Caroline, F. du C. Jean Louis de Sayn-Witgenstein, n. 18. Sept. 1764.

Enfans.

1) Car. Louise Fréd. Elisabeth Henr. Charlotte, n. 24. Janv. 1786.
2) Ant. Fréd. Louise Wilh. Car., n. 17. Janv. 1790.
3) Louise Wilh. Sophie Emilie, n. 25. Mars 1793.

Enfans

Enfans du Frère, le C. Joseph Fréd. Guill. Albert († 15. Mars 1822) et de son épouse Dorothée, F. du C. Albert de Castell-Remlingen.

1) Charles Fréd. Casimir Adolphe Louis, n. 26. Oct. 1819.
2) Bertha Amélie Caroline, n. 14. Juin 1821.

KOENIGSEGG. *

[*Maison fort ancienne dont le château de famille — Koenigsegg — ainsi que les plus anciennes possessions sont dans la haute Souabe.

Les fils du Baron George de Koenigsegg, Hugue et Jean George, furent élevés en 1629 à la dignité de comte de l'Empire, ils obtinrent en même tems voix et séance au collège des comtes et se divisèrent suivant leurs possessions en deux lignes, celle de Rothenfels, fondée par Hugue et celle d'Aulendorf que fonda Jean George.]

A. Koenigsegg-Rothenfels. *
(Cath. en Hongrie. Rés. Boros-Jenö).

[*Cette ligne échangea en 1804 ses possessions Rothenfels et Staufen contre les seigneuries de Boros Sebes etc. dans le comté d'Arad appartenant à l'Empereur d'Autriche. Propriétaires de ces possessions:]

B. Koenigsegg-Aulendorf. *
(Cath. en Wurttemburg, Autriche et Hongrie) [Rés. Aulendorf].

[*Cette ligne médiatisée en 1806 passa, en raison des possessions dont elle avoit joui autrefois dans l'Empire d'Allemagne, sous la souveraineté du Roi de Wurttemberg.]

Cte. *François Xav.*, Chamb. de l'Emp. d'Autr., Magnat du royaume d'Hongrie, n. 15. Mars 1787, fils d'Ernest, comte de l'Empire († 10. Mai 1803) et de la comtesse Josèphe de Manderscheid-Blankenstein; m. 14. Juil. 1811 à

Marie, n. 25. Sept. 1793., D. d. l. cr. é., F. du comte Joseph Karolyi de Nagy Karoly.

Enfans.

1) *Elisabeth*, n. 14. Avr 1812.
2) *Gustave*, n. 13. Avr. 1813.
3) *Françoise* Xav., n. 13. Juin 1814.
4) *Adolphe*, n. 5. Août 1815.
5) *Alfred*, n. 30. Juin 1817.
6) *Germain*, n. 26. Mai 1820.

Oncles et Tantes.

1) *Marie Anne*; v. Waldbourg.
2) Marie *Aloyse*, n. 27. Janv. 1761, Chan. aux Chap. de Cologne et de Strasbourg.
3) Marie *Sidoine*, n. 8. Sept. 1762, m. à Jean Geoffroi Cte. de Heister, Major-Général au serv. d'Autr.
4) Marie *Cresc.*, n. 24. Sept. 1765, m. à Jean Franç. Cte. de Spauer, Flavon et Valœr etc.
5) *Antoine* Eus., n. 15. Févr. 1769, Chan. à Salzbourg.
6) *Franç.* Xav. Eus., n. 2. Mars 1773, propriétaire de la seigneurie de Roeschitz en Moravie, Chamb. de l'Emp. d'Autr., m. 1798 à Léop. Josephe, F. du Comte Max de Daun à Daleschitz n. 1776.

Leiningen (Linange). *

[* Pour l'histoire généalogique de cette maison v. le 2. Chap. pag. 108. Elle se compose des lignes et branches suivantes:

A. Maison de Linange - Hardenbourg - Dachsbourg.

I. Ligne de L. Hardenbourg (ligne princière, v. 2. Chap.)

II. Ligne de L. Heidesheim - Falkenbourg.

1. Branche de Billigheim.
2. Branche de Neudenau.

B. Maison de Linange-Westerbourg.

I. Ligne d'Alt-Leiningen - Westerbourg.

II.

II. Ligne de Neuleiningen-Westerbourg. —]

A. I. Maison de Linange-Hardenbourg.

II. Linange Heidesheim-Falkenbourg.

1. Linange-Billigheim. *

Cte. *Charles Théod.*, n. 26. Janv. 1794, succ. à son père (fondateur de cette ligne spéciale) Guill. Charles (n. 5. Juill. 1737) 26. Janv. 1809; m. 1822 à

Nanette, née Ctesse. de Westerhold-Eysenberg, n. Avr. 1802.

Fils.

Charles Fréder., n au mois de Mars 1823.

Soeurs.

1) *Elisabeth* Auguste, n. 18. Sept. 1790.
2) *Mariane* Anne, n. 21. Avril 1792.

2. Linange-Neudenau. *
(Cath. — Bade.)

Cte. Venceslas Joseph (fondateur de cette ligne spéciale) n. 27. Sept. 1738, Cons. privé et Vice Grand Maréchal des électeurs de Trèves, grand-baillif à Montabaur, m. (I.) à Margar. née Bar. de Sickingen Ebernbourg, Veuve du Cte. de Benesse, † 22. Juill. 1795; (II.) 24. Oct. 1803 à *Victoire*, Baronne de Grünberg, fille de feu le Bar. de Grünberg, Grandmaître de la Cour de Bade.

Enfans du premier lit.

1) *Cunégonde* Antoin., n. 8. Nov. 1775, mariée en 1804 au Bar. Aloys de Hacke.
2) *Charlotte* Cath., née 10. Janv. 1778, m. au Cte. d'Eckardt, lieut. gén. au serv. de Bavière.
3) *Sophie* Walbourge, n. 4. Janv. 1779, m. en 1802 au Bar. Léopold Jos. de Neuenstein.

4) *Clément* Guill. Vencesl., Comte héréd., n. 8 Août 1781, Major au Corps d'artill. Bavar.

5) *Mariane* Clém., n. 20. Sept. 1785.

du second Lit.

6) *Auguste* Clément, n. 20. Janvier 1805.

Soeur.

Clémentine, n. Sept. 1739, V. du Cte. Joseph Coronini.

B. Maison de Linange Westerbourg. (Luth.)

[* Cette ancienne maison comtale est de même origine que celle des comtes de Wied-Runkel. Sigéfroi III. (environ 1236) possédoit Runkel, Westerbourg et Schadeck, et laissa 2 fils. Les enfants de ces derniers, Henri et Sigéfroi héritèrent en 1288 de leurs possessions, de manière que le premier eut en partage Westerbourg et Schadeck, et le dernier eut le bailliage de Runkel. Le Cte. Régnard IV de Westerbourg, descendant d'Henri, avoit épousé Marguerite, fille du Prince et Landgrave Fréder. de Linange, laquelle hérita en 1467 de son frère Hesson, dernier comte de Linange, une partie du comté de ce nom.

C'est ainsi que cette maison prit naissance. Elle se divisa dans la suite par Christophe Chrétien (n. 11. Mars 1656 † 1728) et par George II. († 1726) en deux lignes, l'aînée et la cadette.

I. Alt-Leiningen-Westerbourg. *
(Ancienne Linange-Westerbourg.)

[* Après la paix de Luneville la ligne aînée eut l'abbaye d'Ober-Ilbenstadt, et le couvent de Nieder-Ilbenstadt dans la Vetteravie avec une rente annuelle de 5000 fl. sur l'octroi de la navigation du Rhin, en indemnité des possessions dont elle avoit été dépouillée à l'autre rive de ce fleuve. Afin d'indemniser provisoirement cette famille, le Congrès de Vienne fit recouvrer aux deux lignes tout les biens particuliers, redevances, intérêts &c. du comté de Linange qui n'avoient pas encore été aliénés à titre onéreux. Par un arrangement contracté avec la ligne cadette, l'aînée devint seule propriétaire de ces nouvelles possessions. Les deux lignes sont liées

liées par un pacte de fraternité héréditaire et ont institué le droit de primogéniture. — Ilbenstadt au Grand-Duché de Hesse.]

Cte. *Fréderic* Louis Chrétien, n. 2. Nov. 1761, m. à Eléonore Marie, f. du B. de Brittwitz.

Enfans.

1) Fréderic Edouard, C. héréd., n. 20. Mai 1806.
2) Jean Louis, n. 9. Juin 1807.
3) Françoise Amélie, n. 12. Mai 1809.
4) Marie Louise, n. 27. Juill. 1812.
5) Georges Auguste, n. 10. Août 1815.
6) Adrienne Rosalie Auguste, n. 23. Mai 1817.
7) Charles Auguste, n. 11. Avril 1819.
8) Victor Auguste, n. 1. Janvier 1821.

II. Neu-Leiningen-Westerbourg.*

(Nouvelle Linange-Westerbourg.)
(Luth. Nassau.)

[*Le lieu d'administration des biens est Westerbourg dans le Duché de Nassau. Ces possessions ont une surface de 2. m. c. avec une population de 1368 familles et de 4751 habitans.

Le château des comtes fut bâti en 870.]

Cte. *Auguste* Georges Gustave, gén. maj. et chambellan actuel au s. d'Autr., n. 19. Févr. 1770, fils du Cte. Charles Gustave Régnard Woldemar († 7. Juin 1798); succède le 7. Mai 1808 à son frère aîné, Charles, par un arrangement; à présent Brigadier à Gracz dans la Styrie, m. à

Charlotte Sophie Léopoldine, n. Bar. de Scholz, n. 19. Avril 1750.

Frères et Soeur.

1) *Charles*, c. régnant depuis 7. Juin 1798 — 7. Mai 1808, n. 8. Sept. 1767 † 20. Nov. 1813; m. 14. Juin 1805 à Marie Antoin. de Syberg.
2) *Georges*, n. 27. Oct. 1768 † devant Charleroy 28. Sept. 1793.
3) *Chrétien* Louis Alex., Colon. et chamb. act. I. R., n. 5. Avril 1771, † 20. Févr. 1819; marié à la

la Princesse Séraphine Franç. Marie Anne de Porcia, D. d. c. é., n. 25. Oct. 1788 † 5. Déc. 1817.

Enfans.

(1) *Séraphine* Franç. Barbe Christ., n. 4. Oct. 1810.
(2) *Chrétien* Franç. Séraphin Vinc., n. 10. Févr. 1812.

4) *Amélie*, n. 2. Oct. 1772 † 13, Juin 1812.

ORTTEMBOURG.*
(Luth. en Bavière.)

[Maison très-ancienne qui avoit séance au collège des Comtes de Wetteravie, et qui fut médiatisée en 1806. Elle doit son origine aux Comtes de Sponheim, desquels le Comte Fréderic se domicilia dans le cours du onzième siècle en Carinthie où il bâtit la ville de Spital, et le château d'Orttembourg (Orteuberg) dont il prit le nom. Vers la fin du 12. siècle il se forma 2 lignes, celle de Carinthie, et celle de Bavière. La branche aînée s'étant éteinte en 1420 dans la personne de Fréderic III, empoisonné par son épouse, le Comté d'Orttembourg passa aux comtes de Cilly et ensuite à d'autres possesseurs (actuellement au prince de Porcia). C'est ce qui porta les Comtes d'Orttembourg de la ligne bavaroise à ajouter à leur nom celui «de l'ancienne famille». En 1805 le comte actuel échangea le comté d'Orttembourg au cercle de Bavière contre des possessions vers la frontière des Duchés de Saxe. — Rés. le château de Tambach au cercle du Haut-Mein en Bavière près de Cobourg.]

Josephe *Charles* Léopold Fréderic Louis, C., membre hérédit. de la chambre des pairs du roy. de Bavière, colonel à la suite au même service, n. 30. Août 1780, succ. à son père, le C. Charles Albert 5. Févr. 1787, m. 6. Oct. 1799 à la Comt. *Caroline* Louise Wilh., F. du C. régnant d'Erbach-Erbach, n. 21. Nov. 1779.

Enfans.

1) *François Charles* Rodolphe, n. 4. Août 1801, C. hérédit., lieut. de caval. au S. de Bav. [*Nuremberg.*]

2)

2) Chrét. *Charlotte* Wilh., n. 18. Août 1802.
3) *Frederic* Charles Louis, n. 14. Janv. 1805.
4) *Hermann*, n. 4. Janv. 1807.

Soeurs.

1) *Louise* Caroline, née 15. Janv. 1782, mariée 1) au C. régn. de Castell-Rudenhausen, Chrétien Fréderic, sép. 1812. — 2) au Comte Antoine de Taufkirchen, m. 1814.
2) Sophie Marie *Wilhelmine*, n. 16. Nov. 1784, mar. en 1802 au C. Léopold Ernest de Taufkirchen à Kleeberg.
3) Aug. *Fréderique*, n. 22. Avril 1786, mar. en 1806 au C. Charles Alex. de Puckler et Limpourg.

Mère.

Chrétienne Louise, F. du Wild-et-Rhingrave Charles Magnus, n. 21. Déc. 1753, m. au Comte Charles Albert 8. Oct. 1779. V. depuis 5. Févr. 1787. [*Cobourg.*]

Tante.

Fréderique Car., n. 17. Nov. 1752. [*Cobourg.*]

QUADT - WYKRADT. *

[La seigneurie immédiate de Quadt-Wykradt, faisant partie du cercle de Westphalie, ayant été cédée par la paix de Luneville à la monarchie françoise, les Comtes de Quadt obtinrent par le recez de la députation de l'Empire l'abbaye et la ville imperiales d'Isny, et en même tems une rente annuelle de 11000 florins fondée sur Ochsenhausen. Par la dissolution de l'Empire, Isny passa, en 1806, sous la souveraineté de Wurttemberg. Ils possèdent aussi plusieurs seigneuries dans les Pays-Bas. — Rés. Isny.]

Otton Guillaume, n. en 1758, marié (I.) à la Bar. Dorothée Charlotte de Neukirchen, nommée Nievenheim; et (II) à la Comt. Justine Everardine de Byland à Bolsterkamp.

Enfans du 1 lit.

1) *Guillaume Otton*, n. 1783. Posses. de la ville et seigu. d'Isny en Souabe par la renonc. du père depuis

depuis 1812. Marié à la Comt. Marie Anne de Thurn-Walsasina.

Enfans

(1) *Maximilienne*, n. 1813
(2) *Bertha*, n. 1816.
(3) *Otton Guillaume*, n. 1817.
(4) *Fréderic Guillaume*, n. 1818.

2) *Louise Marie*, n. 1784; m. au Cte. François Louis de Goltstein-Breil.

Enfans du 2. lit.

3) *Fréderic Guillaume*, n. 1788, Lieut. Colon. au serv. des Pays-Bas

SCHOENBORN. *

[La famille des Comtes de l'Empire, Schoenborn, possédoit 2 votes parmi les comtes de Franconie; elle se divisa en deux lignes, celle de Wiesentheid, possessionée en Franconie (nous regretons de n'être pas à même de donner la généalogie de cette ligne à nos lecteurs), et celle de Heustenstamm, nommée à présent Schoenborn-Buchheim, et poss. en Autriche et en Hongrie.]

LIGNE DE SCHOENBORN-BUCHHEIM.

François Philippe, Cte., Cons. privé et chamb. Imp. roy., Lieut. col. de l'armée, grand-maître-héréditaire (Obrist-Erbtruchsess) de l'archiduché d'Autriche, et Comte suprême héréditaire du Comitat de Beregh en Hongrie, n. 14. Sept. 1768, m. 20. Oct. 1789 à

Sophie Antoinette, F. du Cte. François Charles de Leyen, n. 23. Juill. 1769. D. d. l. cr. ét. &. DdP.

Enfans.

1) Charles Théodore Damien Ervin, Chamb. et capit. de caval. au serv. d'Autriche, n. 17. Sept. 1790; m. 2. Mai 1824 à la comtesse Ernestine de Kuenbourg.

2) Ervin Damien Hugue, Chamb. et Cap. de caval. au même serv., n. 14. Nov. 1791.

3)

3) Philippe François Fréderic Charles, Chamb. et Cap. de cav. au même serv., n. 14. Févr. 1793.
4) Marie Anne Sophie, n. 27. Juin 1794.
5) Charlotte Sophie Eugénie Françoise, n. 12. Févr. 1796. Chan. au chap. duc. de Sav,
6) Sophie Thérèse Jeanne, v. Leyen page 110.
7) Fréderic Damien Théodore Philippe, Lieut. au serv. d'Autr., n. 26. Mai 1800.
8) Eugénie Françoise Rosalie, n. 4. Sept. 1801.
9) Charles Fréderic Edouard, n. 2. Mai 1803. Lieut. au serv. d'Autr.

Solms. *

[Pour l'histoire de cette illustre maison voyez le chap. 2. de notre généalogie page 148. Voici les détails généalogiques des deux lignes, autrefois co-états de l'Empire, Solms-Wildenfels-Laubach, et Solms-Barouth-Roedelheim.

I. Solms-Laubach.

(Luther. dans le grand-duché de Hesse. — Rés. Laubach dans la Vetteravie.)

Otton, Comte, n. 1. Oct. 1799, succ. 24. Févr. 1822 à son père le Cte. Fréderic.

Frères et Soeur.

1) *Régnard*, n. 11. Août 1801.
2) *Rodolphe*, n. 11. Mars 1803.
3) *Georges*, n. 24. Oct. 1805.
4) *Ottilie*, n. 29. Juill. 1817.

Mère.

Sophie *Henriette* comtesse de Degenfeld Schombourg, n. 23. Déc. 1776 [mar. 7. Nov. 1797].

Grand-Mère.

Elisabeth Charlotte Fréd. Louise, V. du comte Georges Aug. Guil., n. Princesse d'Isembourg Birstein, n. 24. Janv. 1753, m. 2. Nov. 1767, V. 1. Août 1772.

II,

II. Solms - Roedelheim. *

(Luth. dans les Hesses électorale et grand-ducale. — Rés. Assenheim.)

Charles Fréderic Louis Chrétien Ferdinand, Cte., n. 15. Mai 1790, succ. 5. Févr. 1818 à son père le Cte. Voilrath Fréderic Charles Louis, m. 1. Janv. 1824 à Louise Amélie, n. 9. Août 1795, F. du comte Gustave Ernest d'Erbach Schoenberg.

Frères et Soeurs.

1) *Fréder.* Louis Henri Adolphe, n. 18. Août 1791.
2) *Ferdinande*, v. Erbach Schoenberg.
3) *François* Fréderic Charles, n. 27. Avril 1796.
4) *Edouard* Fréderic Henri, n. 30. Oct. 1804.
5) *Elisabeth* Anne Car. Julie Amélie, n. 9. Juin 1806.

Stadion. *

[Maison, revêtue de la dignité de Comtes de l'Empire, dont le berceau, le château de Stadion, est situé au pays des Grisons. Elle s'étoit divisée autrefois en deux lignes, dont la cadette est éteinte depuis long-temps, et dont l'aînée fit, en 1708, l'acquisition de la Seigneurie de Thannhausen, ce qui valut aux Comtes de Stadion séance au collège des Comtes de Souabe. Les seigneuries de Stadion et de Warthausen sont sous la souveraineté de Wurttemberg, et celle de Thannhausen sous celle de Bavière.]

I. Ligne de Fréderic.

Joseph Philippe Edouard n. 22. Sept. 1797, Chamb. et cap. de cav. au serv. d'Autriche, succ. à son père le Cte. Jean Philip. Charles Joseph, n. 18. Juin 1763. Cons. pr. act. et chamb., Ministre d'Etat, des conférences et des finances de l'Empr. d'Autr. † 15. Mai 1824.

Frères et Soeurs.

1) Wilderich Vauthier Fréderic, n. 22. Nov. 1799. Capit. au même serv.

2)

2) Sophie Louise, n. 13. Déc. 1802, mar. 1820 au Comte Antoine de Magnis à Ekersdorf.
3) Marie Charlotte Adelaïde, n. 28. Mars 1804.
4) Chrét. Thérèse Euphrosyne, n. 13. Mars 1805.
5) François Séraphin, n. 27. Juill. 1806.
6) Philippe Joseph Rodolphe, n. 23. Févr. 1808.

Mère.

C. Marie Anne, Fille aînée du comte Jean Jos. de Stadion (de la Ligne de Phil.) n. 7. Juill. 1775 m. 22. Janv. 1794, V. 15. Mai 1824. D. du P.

II. Ligne de Philippe.

Jean Philippe François Joseph, n. 6. Nov. 1780, Comte de l'Empire, mar. 6. Août 1815 à Marie Cunégonde, F. du Comte de Kesselstadt (l'époux de la tante du Comte, Thérèse Franç. Phil. Walp., † 1805), n. 29. Août 1795.

Enfans.

1) Isabeau Marie Sophie, n. 13. Juin 1816.
2) Charles Fréderic, n. 13. Déc. 1817.
3) Marie Sophie Thérèse, n. 3. Févr. 1819.

Soeurs.

1) Marie Anne, n. 7. Juill. 1775, m. au Comte régnant de la Ligne aînée, voyez ci-dessus.
2) Marie Anne Phil. Walbourge, n. 17. Sept. 1777.

Mère.

Sophie Isabelle, F. du Baron Phil. Franç. Charles Wambold d'Umstadt, veuve du Comte Jean George Joseph Népomuc, n. 21. Nov. 1757, m. 4. Nov. 1773, V. 17. Sept. 1814.

Oncle et Tantes.

1) Sophie Hélène Walbourge, n. 25. Juin 1753, m. le 3. Août 1774, au Baron Fréderic Charles de Groschlag à Diebourg.
2) Bernardine Madelaine Rosine, n. 6. Juill. 1764, m. au mois de Sept. 1790, au Baron Jean Philippe Wambold d'Umstadt.

3)

3) Emmeric Jean Phil., n. 14. Déc. 1776, m. en 1799 à la Comt. Charl. M. Anne Sophie, F. du C. Franç. Charles de Leyen, n. 23. Juill. 1769.

Enfans.

(1) Phil. Franç. Emmeric Charles, n. 9. Mai 1799.
(2) Charles Théod. Meinrad Ant., n. 31. Mars 1800.
(3) Marie Anne Franç. Walbourge, } n. 25. Sept. 1802.
(4) Damien Fréderic Joseph, }

STOLBERG. *

[* Ancienne maison de Comtes du Saint-Empire, ayant voix et séance sur le banc des Comtes de la Wetteravie près la ci-devant diète de l'Empire Germanique, et fondée par le Comte Christophe &c.

I. La ligne aînée de Stolberg-Wernigerode a hérité de la branche cadette de Stolberg-Gedern éteinte dans les mâles en 1804, ses possessions immédiates se trouvent depuis 1806, sous la Souveraineté du Grand-duché de Hesse-Darmstadt.

II. La ligne cadette &c. 2) celle de Stolberg-Roßla, dont la dernière possédoit la seigneurie immédiate d'Ortenberg passée également en 1806 sous la souveraineté du Grand-Duché de Darmstadt.]

I. Ligne principale de Wernigerode.

1. Branche de Stolberg-Wernigerode.

(Luth. dans le duché prussien de Saxe, et la Hesse grand-ducale.)
[Rés. Wernigerode.]

C. *Henri*, n. 25. Déc. 1772, succ. à son père Chrétien Fréd. (n. 8. Janv. 1746, V. 12. Déc. 1821 d'Aug. Eléonore F. du Comte Chrétien Louis, de Stolberg-Stolberg) 26. Mai 1824, mar. 1) à Caroline Alexandrine Henriette *Jenny*, F. du Pr. Otton de Schœnb. Waldenbourg, † 29. Août 1809, — 2) à Everardine Lisette Fréderique Louise Caroline de Reck, F. du Baron de Reck, ministre

nistre de justice au serv. de Prusse, n. 25. Janv. 1785, m. 30. Déc. 1810.

Enfans du 1. lit.

(1) *Eléonore;* v. Reuſs de Kœstritz p. 51.
(2) *Hermann*, n. 30. Sept. 1802.
(3) *Botho*, n. 4. Mai 1805, Lieut. au serv. de Prusse.
(4) *Caroline*, n. 16. Déc. 1806.
(5) *Rodolphe*, n. 29. Août 1809.

Frères et Soeurs.

1) *Louise*, n. 24. Nov. 1771, m. le 21. Déc. 1807 à M. Maurice Haubold de Schœnberg, Président en Chef de la régence au serv. de Prusse.
2) *Ferdinand*, n. 18. Oct. 1775, mar. à Marie Caroline Agnes, F. de Fréderic Léopold, C. de Stolberg-Stolberg, n. 4. Mai 1785, m. 25. Mai 1802.

Enfans.

(1) *Fréderic*, n. 17. Janv. 1804.
(2) *Hélène*, n. 8. Nov. 1805.
(3) *Agnès*, n. 14. Août 1808.
(4) *Richard*, n. 31. Janv. 1810.
(5) *Jean*, n. 6. Févr. 1811.
(6) *Léonard*, n. 22. Avril 1812.
(7) *François*, n. 3. Juin 1815.
(8) *Gauthier*, n. 19. Juin 1816.
(9) *Fréderic* Guillaume, n. 21. Déc. 1817.
(10) *Auguste*, n. 12. Janv. 1823.

3) *Fréderique*, n. 16. Déc. 1776, m. 11. Nov. 1806 au Bourgrave Henri Louis de Dohna-Schlodien.
4) *Veuve du Comte Constantin († 19. Août 1817): Ernestine* Philippine Fréderique Caroline, F. du Ministre, Baron de Reck (v. ci-dessus) n. 23. Juin 1787, m. 30. Sept. 1804.

Enfans.

(1) *Guillaume*, n. 13. Mai 1807.
(2) *Marie*, n. 26. Mars 1813.

5) *Antoine*, n. 23. Oct. 1785, Lieut. Colon. au serv. de Prusse, mar. à *Louise* Thérèse Charl. Fréd. Car., F. du Baron de Reck, n. 16. Oct. 1789, mar. 12. Juin 1809.

Enfans

Enfans.

(1) *Everard*, n. 11. Mars 1810.
(2) *Conrad*, n. 9. Juin 1811.
(3) *Udo*, n. 17. Juill. 1812.
(4) *Jenny*, n. 3. Nov. 1813.
(5) *Marianne*, n. 18. Avril 1815.
(6) *Bertha*, n. 3. Déc. 1816.
(7) *Anne*, n. 6. Sept. 1819.
(8) *Charlotte*, n. 27. Mars 1821.
(9) *Bolco*, n. 1. Janv. 1823.

2. Branche de Stolberg-Gedern

v. au chap. 2. de la Généalogie page 151.

II. Ligne Principale de Stolberg.

1. Branche de Stolberg-Stolberg.

[Rés. Stolberg.]

Joseph Chrétien Ernest Louis, Comte, n. 21. Juin 1771, succ. à son père le Comte Charles Louis 2. Août 1815; m. 1. Juill. 1819 à *Louise* Auguste Henriette, Fille de feu son frère, le C. hérédit. *Frederic*, n. 13. Janv. 1799.

Enfans.

1) *Alfred*, n. 23. Nov. 1820.
2) *Mathilde*, n. 23. Mai 1822.

Veuve du Frère le C. héréditaire Fréderic Charles Auguste Alexandre Henri.

Henriette Sophie Ernestine Thérèse, F. du C. Guillaume de Jett, n. 1. Mars 1784. V. 23. Déc. 1815, mar. (II.) au Baron Rezer à Amberg.

Enfans du C. Fréderic.

1) du pr. mariage avec Marianne Dieterique, Comtesse de la Mark († 11. Juin 1814).

Louise Auguste Henriette, v. ci-dessus.

2)

2) du sec. mariage avec Constance Fréd. Henriette, née Comt. de Knut, et Veuve du C. de Bernstorff

Isidore Alex. *Mathilde*, n. 13. Juin 1803, m. au C. de Luckner.

Oncle et Tante.

1) *Georges*, n. 14. Juill. 1750, Maj. au s. de Saxe, m. à *Philippine*, F. du C. Joseph de Bolza, n. 2. Nov. 1765, mar. 16. Févr. 1784. (Sép.)

Fils.

Hermann, n. 10. Juill. 1795.

2) *Sophie* Fréderique, n. 1. Juin 1755. [*Toeplitz.*]

Descendans du Grand-Oncle, le C. Chrétien Gauthier († 22. Juin 1765).

1) Veuve du C. *Chrétien* (n. 15. Oct. 1748, † 18. Janv. 1821): Fréd. *Louise*, F. du C. Detlev de Reventlow, et Veuve du Baron Chrétien Fréderic de Gramm, n. 16. Août 1746, mar. 15. Juin 1777.

2) Veuve et descendans du C. Fréderic Léopold (n. 7. Nov. 1750, † 5. Déc. 1819, catholique ainsi que sa femme et ses enfans, excepté la fille aînée) —: *Sophie* Charlotte Eléonore, F. du C. de Redern à Koenigsbrück, n. 4. Nov. 1765, m. 15. Févr. 1790.

Enfans du 1. lit., avec Henriette Eléonore Agnès, F. du Baron de Witzleben (n. 9. Oct. 1751, m. 11 Juin 1782, † 15. Nov. 1788).

(1) Chrétien *Ernest*, n. 30. Juill. 1783, Maj. au serv. d'Autr. et Adjud. de l'Archiduc Charles; m. à *Joséphine*, F. du C. Jean Sigismond de Gallenberg et Veuve du C. de Plettenberg-Mietingen, n. 10. Mai 1784, m. 24. Nov. 1818.

Enfans.

[1] *Agnès* M. Anne Cath., n. 1. Sept. 1819.
[2] Etienne Aug. *Gauthier*, n. 23. Nov. 1820.
[3] *Mathilde*, n. Mars 1823.

(2) *Marie*; v. Stolberg-Wernigerode p. 189.

(3) *André* Otton Henning, n. 6. Nov. 1787, m. 26. Juill. 1823 à la comtesse Anne de Hompesch, n. 25. Oct. 1802.

Fils

Fils du 1. lit, avec Philippine comtesse de Barbek (n. 12. Août 1796; m. 18. Sept. 1817 † 21. Dec 1821.)

[1] *Botho* Félix Maximilien Adolphe Fréderic Ferdinand, n. 11. Juill. 1818.

(4) *Henriette* Louise Jul., n. 20. Fevr. 1788. V. 28. Mai 1813 du Baron Charles de Hardenberg.

Enfans du 2 lit.

(5) *Julie* Agnès Emilie, n. 10. Déc. 1790, m. 10. Mars 1812 au C. François Xavier de Schmising-Kerscnbœck.

(6) Jean Pierre *Cajus*, n. 27. Juill. 1797.

(7) François Fréd. *Léopold*, n. 24. Fevr. 1799.

(8) *Alfred* Ferdinand, n. 13. Août 1803.

(9) *Bernard* Joseph, n. 30. Avril 1803.

(10) *Joseph* Théodore, n. 12. Août 1804.

(11) Marie *Thérèse* Amélie, n. 24. Déc. 1805.

(12) Marie *Amélie*, n. 12. Avril 1807.

(13) Marie *Pauline*, n. 5. Sept. 181 .

3) Henriette *Catherine*, n. 5. Déc. 1751.

4) Auguste *Louise*, n. 7. Janv. 1753, m. 7. Août 1783 au C. André Pierre de Bernstorff, min. d'Etat au s. de Danem. V. dep. 21. Juin 1797.

5) *Fréderique* Julie Marie, n. 9. Nov. 1759, m. 27. Avril 1787 au Baron Henning de Witzleben, Chamb. du Duc d'Oldenbourg, n. 14. Juin 1759.

2. Branche de Stolberg-Rossla. *

(Luth. dans le duché prussien de Saxe, et dans la Hesse grand-ducale.)

[Rés. Rossla.]

Jean *Guillaume* Christophore, n. 11. Juill. 1748.

Cousins (Fils de l'oncle, le C. Jean Martin, † 8. Oct. 1795).

1) *Auguste* Fréd. Botho Chrétien, n. 25. Sept. 1768 [*Rés. Ortenberg*], m. à *Caroline* Aug. Louise Henr. Amélie, F. du Comte Charles d'Erbach-Schœnberg, n. 9. Sept. 1785, m. 22. Oct. 1811.

Enfans

Enfans.

(1) Charles *Botho*, n. 5. Juin 1816.
(2) *Elisabeth*, n. 28. Nov. 1817.
(3) *Charles* Martin, n. 25. Juill. 1822.

2) *Chrétien* George, n. 16. Avril 1770.

WALDBOTT - BASSENHEIM. *

(Cath. en Bavière, au Wurttemberg, au pays de Nassau et en Prusse.)

[*Maison très-ancienne, dont l'origine remonte aux tems les plus reculés, et qui se compose de deux lignes, celle des comtes et celle des barons. Après avoir fleuri pendant plusieurs siècles en Flandre, cette famille acquit au commencement du 15 siècle dans les contrées du Rhin la seigneurie de Bassenheim et d'autres possessions. Henri de Waldbott fut nommée en 1190 du tems des croisades premier grand-maître de l'ordre Teutonique. Cet ordre chevaleresque honore encore aujourd'hui son mérite; en conférant au doyen de la famille, quoique marié, la dignité de chevalier héréditaire, avec les insignes de commandeur. La maison possède à titre d'indemnité depuis 1803 le comté de Heppach et par droit de succession le comté de Buxheim, appartenant jadis au Comtes d'Ostein. — Le chef de la maison est membre héréd des premières chambres de Bavière et de Nassau. — Rés. Buxheim près de Memmingen en Bavière.]

Fréderic Charles Rodolphe, revêtu comme chef de la famille des dignités héréditaires sus mentionnées, Chamb. de Sa M. Imp. Roy. et Obrist-Wachtmestre, n. 10. Avril 1779, succ. à son père le C. Jean Maria Rodolphe 15. Févr. 1805, m. 11. Févr. 1809 à la Baronne Charlotte de Walbold à Umstatt, n. 17. Aout 1793.

Enfans.

1) Charles Rodolphe, n. 18. Janv. 1810.
2) Isabelle Félicité Philippine, n. 30. Oct. 1817.
3) Hugues Philippe, n. 30. Juin 1820.

Mère.

Isabelle Félicité Barbe, F. du C. Charles François de Nesselrode-Ereshofen, mar. 29. Janv. 1769. [*Aschaffenbourg.*]

WALDECK-LIMPOURG. *

[*Josie Cte. de Waldeck, grand-oncle du père du Prince actuel, acquit en 1757 une partie du ci-devant comté immédiat de Limpourg qui passa par héritage à ses enfants; et après la mort de ces derniers cette possession échut aux enfants de son fils, le comte Josie († 4. Juin 1788). Parmi ceux-ci le Cte. George Fréderic fit plusieurs acquisitions qui forment actuellement une dynastie particulière sous la souveraineté de Wurttemberg.]

Cte. George Fréder. Charles, n. 3. Mai 1785, Cons. privé du Roi de Wurtt., ci-devant grand-bailli, dynaste, et Membre de la députation des Etats suc à son père sous la tutèle de sa mere le 4. Juin 1788, m. 17. Juin 1809 à

Amelie Charlotte Auguste Wirths, n. 7. Sept. 1785.

Frères et Mère v. chap. 1er.

NÉ-

NECROLOGE.

DÉNOMBREMENT DES DÉCÈS SURVENUS DEPUIS L'ÉDITION DE 1824 DE CET ALMANACH.

— La Princesse Cathérine Amélie Christiane de Bade, née 13. Juill. 1776 † 26. Oct. 1823.
— L'epouse du Duc Guillaume de Bavière, soeur du roi, n. 18. Juill. 1753 † 4. Févr. 1824.
— La Veuve du Duc Fréderic du Brunsvic-Bevern Caroline, née Pr. de Nassau-Saarbruck n. 31. Déc. 1751 † 12. Avril 1824.
— La Princesse Louise Adélaïde de Condé, n. 5. Oct. 1757 † 10. Mars 1824.
— L'Epouse du Landgrave Fréderic de Hesse Cassel née Pr. de Nassau, n. 4. Avril 1762 † 17. Août 1823.
— La Mère du Landgrave Victor de Hesse-Rotembourg, Léopoldine, née Pr. Pr. Lichtenstein, n. 30. Janv. 1754 † 16. Oct. 1823.
— La Tante de ce Prince, Antoinette n. 31. Mars 1753 † au mois de Sept. 1823.
— Le Prince Louis de Hesse-Darmstadt, n. 27. Mars 1749 † 26. Oct. 1823.
— Le Grandoncle du Prince de Hohenzollern-Hechingen, Meinrad, n. 20. Juin 1730 † 16. Sept. 1823.
— Le Duc Guillaume de Holstein-Oldenbourg † 2. Juill. 1823.

— La Princesse douair. Christine de Lippe, née Pr. de Solms Braunfels † 16. Déc. 1823.

— La Duchesse Marie Louise de Lucques, † 13. Mars 1824.

— La Princ. Marie de Nassau n. 5 Avril 1822 † 3 Avril 1824.

— Le saint Père, Pie VII. † 20. Août 1823.

— Les Cardinaux Spinucci † 21 Déc. 1823, Pandolfi Fanese 1. Févr. 1824, Consalvi 24. Janv. 1824, Beausset 20. Juin 1824.

— Le Prince régnant de Reus-Lobenstein † 7. Mai 1824.

— L'Epouse du Grand-duc Nicolas de Russie fut délivrée d'une princesse morte 23. Oct. 1823.

— Le roi Victor Emmanuel de Sardaigne † 10. Janvier 1824.

— La Tante du Duc de Savoie-Carignan, Catherine, V du Prince de Palliano † 4. Sept. 1823.

— Le Grand Duc de Toscane † 18. Juin 1824.

— Le Pr. Constantin, fils du Duc Guillaume de Wurttemberg (Oncle du Roi) n. 6. Fèvr. 1814 † 21. Janv. 1824.

— L'Epouse du Duc Alexandre de Wurttemberg, née Pr. de Cobourg † 13. Mars 1824.

— La Princ. douair. de Bentheim-Bentheim, née Pr. de Holstein-Glucksbourg † 13. Sept. 1823.

— La Comt. Marie Sidonie de Choteck, née Comt. de Clary † 16. Févr. 1824.

— Le Comte Maximilien de Hatzfeld, Frère du Prince, † 3. Mars 1824.

— La Comt. Isotte Hercolani, mar. au Pr. Raniero Simonetti † 8. Juill. 1823.

— L'épouse du Pr. Charles de Hohenlohe Bartenstein Jagstberg † 9. Oct. 1823, après avoir perdu par la mort la Princesse Sophie, sa fille cadette.

— L'Oncle du Pr. de Hohenlohe Schillingsfurst, Charles Philippe Francois † 21. Janv. 1824.

— Le Prince Charles d'Isembourg Birstein † 18. Juill 1823.

— Le Prince Charles de Khevenhuller Metsch † 2. Juin 1823.

— Le Cte. François de Paula Kinsky † 17. Nov. 1823.

— Le Duc Eugène du Leuchtenberg † 21. Févr. 1824.

— L'Epouse de Prince de Loewenstein Wertheim Freudenberg, née Comt. de Pückler † 26. Juin 1824.

— L'E-

— L'Epouse du Pr. de Palm Gundelfingen † 5. Oct. 1823.
— Le Cte. Joseph de Palm G. † †
— Les deux Princes frères du Pr. régn. de Salm-Salm, Guillaume † 2. Mars 1824 et Louis . . . 1822.
— La Tante du Pr. de Sayn et Witgenstein, Sophie, † 15. Nov. 1823.
— Les deux Princes régnants de Wied Runkel, Charles Louis † 9. Mars 1824, et son frère et Successeur Frederic Louis † 28. Avril 1814: dans un espace de 7 Sémaines.
— La Mère du Pr. de Neuwied † 15. Nov. 1823.
— Le Cte de Stadion, Ministre d'Etat et des conferences de S. M. l'Emp. d'Autr. † 15. Mai 1824.
— Le Cte. François Philippe de Stadion, de la Ligne de Phil., né 24. Avril 1823.
— La Ctesse Magnis, née † Ct. de Stadion.
— Le Cte. régnant Chrétien Fréderic de Stolberg-Wernigerode, † 26. Mai 1824 et son petitfils, le fils du Ct. actuellement régnant, Bernard † 6. Mars 1824.

ANNUAIRE DIPLOMATIQUE

CONTENANT

UNE LISTE DES MINISTERES

DES PUISSANCES EUROPÉENNES,

AINSI QUE

DES AGENS DIPLOMATIQUES

DES DIVERSES COURS.

Disposée par l'ordre alphabétique des Etats.

[Signes d'abréviation; Min.; Ministre. — Min. d'E.; Ministre d'Etat. — E. e.; Envoyé extraordinaire. — Min. pl.; Ministre plénipotentiaire. — M. R.; Ministre résidant. — Ch. d'a.; Chargé d'affaires. —]

ANHALT-DESSAU.

Départemens Ministériels.

[Le Ministère est composé des chefs des collèges suprêmes de Justice et d'Administration, c'est à dire de la régence et de la chambre ducales des finances. Le chef de la première, Mr. de Wolfframsdorf est chargé en outre de porter la parole dans les relations étrangères, ainsi que de la correspondance avec les diverses cours et régences.]

Corps

Corps Diplomatique à Dessau.

Autriche —: M. Ad. *Muller*, Ch. d'aff. (à Leipsic).
Prusse —: le C. *de Keller*, M. p. (à Erfort).

Anhalt-Bernbourg.

Collèges suprêmes d'Administration.

1) La Régence (pour la justice et l'intérieur; Prés. Mr. de *Salmouth*).
2) Le Consistoire (pour le culte).
3) La Chambre (pour les domaines et la taille).

C. D. à Ballenstedt. — v. Dessau.

Anhalt-Coethen.

Collège dirigeant, le gouvernement du Pays [Landes-Directions-Collegium.]

M. de *Rienthe*, Prés. de la régence.
M. *Pötsch*, Dir. de la chambre des fin.

C. D. à Coethen. —: v. Dessau.

Autriche.

La Chancelerie privée de Maison, de Cour et d'Etat —: Mgr. le Pr. *de Metternich*, Chancelier de Maison, de Cour et d'Etat.; (Min. des relat. étrang).

Chancelerie de cour réunie —: Chancel. suprême et Min. de l'Intér.; le C. *de Saurau;*

le Chev. de Stahl, Chanc. de cour de Bohême et de la Galicie.

le C. de Goes, Chanc. de cour de la Lombardie et de Venise.

le Bar. de Geislern, Chanc. de cour d'Autriche et d'Illyrie.

le Pr. de Kohary, Chanc. } de cour d'Hongrie.
le C. d'Almasy, Vice-Chanc. }

le

le Bar. Miske de Magyar Esestve, Chanc. de cour de Transilvanie.

Ministère des finances —: la direction de ce min. est confiée ad interim au Prés. de la chambre générale de la cour, le Comte de *Nadasdy*.

Haute-Cour de Justice —: M. *de Plenciz*, Prés. supr. de justice.

Prés. de la haute-police et censure —: le C. *de Sedlnitzky*.

Prés. du Conseil de guerre —: le C. *de Bellegarde*. Vice-Prés.: le Bar. *de Stipsicz*.

Cour suprême des comptes —: le Bar. *de Baldacci*; Prés.

Commission de cour réunie pour les contributions directes et les subsistances militaires —: le C. *de Wourmser*, Prés.

— Directeur du Cabinet —: M. Ant. *Martin*.

Corps Dipl. à Vienne.

Anhalt-Bernbourg et Cœthen —: le Bar. *d'Erstenberg zum Freienthurm*, Ch. d'aff.

Anhalt-Dessau —: M. *de Borsch*, Ch. d'aff.

Bade —: le Bar. *de Tettenborn*, Env. extr.

Bavière —: le Bar. *de Stainlein*, E. e.

Cracovie —: Chev. *de Bloumenbourg*, Ch. d'aff.

Danemark —: le C. Joach. *de Bernstorff*, E. e.

Espagne —: Cte *de Casaflorez*, E. e.

France —: le Marq. *de Caraman*, Amb.

Francfort —: M. *de Pilgram*, Cons. de leg.

Grande-Bretagne —: Sir H. *Wellesley*, Amb. extr. et pl. — Mr. Rob. *de Gordon*, Secr. d'Amb.

Hambourg —: M. *de Graffen*, Ch. d'aff.

Hanovre —: le C. *de Hardenberg*, E. e.

Hesse-Cassel —: le Baron *de Munchhausen*, E. e.
— Darmst. —: le Bar. *de Turkheim*, Ch. d'aff.

Hohenz. Sigmar. —: M. *de Kirchbaur*, Ch. d'aff.

Lucques —: Mgr. Fabrice *d'Ostini*, Ch. d'aff.

Mecklenbourg, les deux br. —: M. *de Dittrich Edler d'Erbmannszahl*, Ch. d'aff.

Nassau —: M. *d'Odelga*, Ch. d'aff.

Ordre

Ordre de St. Jean de Jérusalem —: le C. *de Kolowrat-Liebsteinsky*, M. p.
Pape —: Nonce, ...; — Mgr. *d'Ostini*, Ch. d'aff.
Pays-Bas —: le Bar. *Spaen de Voorstonden*, E. e.
Porte —: . . .
Portugal —: le Chev. *Navarro d'Andrade* Baron *de Villa Secca*, E. e.
Prusse —: le Pr. *de Hatzfeld*, E. e.
Reuſs —: le Bar. *de Haan*, M. R.
Russie —: M. *de Tatitscheff*, E. e. — M. *d'Oberskoff*, Ch. d'aff.
Sardaigne —: le C. *de Pralorme*, E. e.
Saxe (Roi de) —: le C. *de Schoulenbourg-Klosterrode*, E. e.
Saxe-Weimar —: M. *Piquot*, Ch. d'aff.
— Gotha & Meiningen —: M. *de Borsch*, M. R.
— Hildbourghausen —: M. *de Fabrice*, Ch. d'a.
— Cobourg —: le Ch. *de Bloumenbourg*, Ch. d'a.
Schwarzbourg —: M. *d'Erbmannszahl*, Ch. d'a.
Siciles —: le Prince *de Ruffo*, Amb.
Suède —: M. *de Maule*, Ch. d'aff.
Suisse —: le Bar. *Muller de Muhlegg*, Ch. d'aff.
Toscane —: M. *d'Odelga*, Ch. d'aff.
Wurttemberg —: le Bar. *Grempp de Freudenstein*, E. e.

BADE.

Le Ministère.

Dép. des aff. étrang. —: le Bar. *de Berstett*, Min. d'Etat et de Cabinet.
Dép. de l'inter. —: le Bar. *de Berckheim*, Min. d'E.
Section d'Eglise évangel. —: le Cons. d'Etat *Winter*, Directeur.
Section d'Eglise cathol. —: le Référend. privé *Pfeiffer*, Directeur.
Départ. des finances —: le Cons. d'Etat *Boeckh*, Directeur et Chef.
Dép. de la guerre —: M. *de Schaeffer*, Lieut. Gén., Président.

Dép.

Dép. supr. de justice —: le Cons. d'E., Bar. *de Zyllnhardt*, Directeur.

Corps Dipl. à Carlsrouhe.

Autriche —: le Bar. *de Hruby-Géleny*, E. e., M.p.
Bavière —: le C. *de Reigersberg*, E. e.
France —: le C. *de Montlezun*, M. p.
Pays-Bas —: Mr. *de Haldewier*, Ch. d'aff.
Prusse —: Mr. *de Otterstedt*, E. e. (v. aussi Darmstadt, Wiesbade, Berne).
Russie —: le Bar. *de Benckendorff*, M. p.; le Cons. d'Etat, Mr. de *Struve*, Ch. d'aff.
Wurttemberg —: le Gén. C. *de Bismark*, E. e.

BAVIÈRE.

Ministère royal d'Etat.

Le C. *de Reigersberg*, Min. d'E., Prés. de la comm. législative.
Le Pr. *de Wrede*, Feldmaréchal.
Le C. *de Reckberg*, Min. d'Etat, de la Maison et des relat. étrang.
Le C. *de Thurheim*, Min. d'Etat de l'intér.
Le Bar. *de Lerchenfeld*, Min. d'Et. des finances.
Le C. *de Toerring*, Prés. du cons. d'Etat, M. d'E.
Le Bar. *de Zentner*, Min. d'Etat de la justice.
M. *de Maillot*, Min. d'Etat de l'Armée.

Corps Dipl. à Munich.

Autriche —: le C. Joseph *de Trautmannsdorf-Weinsberg*, E. e.
Bade —: le Bar. *de Fahnenberg*, E. e.
Espagne —: Mr. *Alvarez de Toledo*, Ch. d'aff.
France —: le Marq. *de la Moussaye*, E. e.
Grande-Bretagne —: Sir *Brooch-Taylor*, E. e. M. Thom. *Cartwright*, Secr. de L.
Hesse-Cassel —: M. le Bar. *de Munchhausen*, E. e. — M. *Kocher*, Ch. d'aff.

Pape

Pape —: Mgr. *Serra Cassano*, Nonce.
Pays-Bas —: le Bar. *de Mollerus*, E. c.
Prusse —: Mr. *de Kuster*, M. p.
Russie —: le C. *Woronzow-Daschkow*, E. e.
Sardaigne —: le Chev. *de Simonetti*, Ch. d'aff.
Saxe —: le C. Charles *d'Einsiedel*, E. e.
Wurttemberg —: le Bar. *de Schmitz-Grollenbourg*, M. p.

Ville libre de Brême.

[Le Sénat est composé de 4 Bourguermestres, qui président le Sénat par sémestre, de 24 Sénateurs et de 2 Sindics.]

Bourguemestres —: Mrs. J. *Smidt* (ch. du Dép. des aff. étrang.), H. *Groening*, S. H. *Nonnen*, Mich. *Duntze*.

Corps Dipl. à Brême.

Voyez Hambourg; dans la Ville libre de Brême résident de:
Amérique —: M. *Wichelhausen*, Cons.
Autriche —: Mr. *Sengstack*, Cons.
Danemarc —: Mr. *Culencamp*, Cons.
Espagne —: Mr. *Ettler*, V. C.
France —: Mr. *Binaud*, V. C.
Grande-Bret. —: M. Coleman *Macgregor*, V. C.
Hesse-Cassel —: M. *Albers*, Ag.
Pays-Bas —: M. *Duntze*, Cons.
Portugal —: M. *Schrader*, Cons.
Prusse —: M. *Julius*, Cons.
Russie —: M. *Schepeler*, Cons.

Brunsvic.

Conseil privé.

M. *de Schmidt-Phiseldeck*, Cons. int. act.
M. *de Schleinitz*, Cons. priv. act.

M.

M *Eschenbourg*, Cons. int. de just. et Secr. pr.
M. *de Bulow*, Chamb., Cons. int. de just. et secr. privé.

Corps Dipl. à Brunsvick.

Autriche, le C. *de Spiegel*, E. e. (v. Hamb.)
Prusse —: le C. *de Grote*, E. e. (v. Hamb.).

CRACOVIE.

Conformement à l'article 4. de la Constitution donnée par les Puissances alliées (l'Autr., la Pr. et la Rus.) en vertu du traité additionnel du 3 Mai 1815, le Sénat dirigeant est composé de 12 Sénateurs, dont 6 sont élus à vie, et les 6 autres à terme. Pour chacune de ces deux classes il en est choisi un par le Chapitre de Cracovie, un par l'Université et quatre par les Représentans du pays. Ces derniers se rassemblent tous les ans au mois de Décembre pour régler les affaires qui sont du ressort du pouvoir législatif. A la tête du Sénat se trouve un Président, nommé pour trois ans par ces mêmes représentans.

Président.

Stanislas Cte. de *Wodzicki*, — nommé le 2. Nov. 1815 par la Commission d'organisation des Cours alliées, réélu par les Représentants du pays le 10. Déc. 1818 et le 22. Déc. 1821.

Corps Dipl. à Cracovie.

Autriche —: M. *Lipowsky* Bar. *de Lipowetz*, M. R. et Cons. gén.
Prusse —: M. *Darrest*, M. R.
Russie —: M. *de Zarjecky*, M. R. et Cons. gen.

DA-

Danemarck.

Conseil privé d'Etat.

Le C. *de Schimmelmann*, Min. d'Etat et Min. des aff. étr. ad inter.
Le C. *de Reventlow*, Min. d'Etat.
M. Fréd. Jul. *Kaas*, Min. d'Etat et de justice, Prés. de la chancellerie danoise; commiss. du Roi à la banque nationale, Chef de la Police de Copenhague.
M. *de Moesting*, Min. int. d'Etat et des finances.
Le Cte *de Moltke*, Min. d'E., Prés. de la chancellerie allemande.
Mr. *de Sehestedt*, Min. d'E., Chef de la Chambre du commerce et des Douanes.
M. *de Malling*, Min. d'E.

Prés. du cons. de guerre (Generalcommissariats-Collegium) —: S. A. S. le Landgrave Charles de Hesse.
Prés. du Départ. de la marine (Admiralitäts- und Commissariats-Collegium) —: M. Wleugel, Amiral.

Corps Dipl. à Copenhague.

Amérique, Etats-Unis —: ... M. *Rainals*, Cons.
Autriche —: le Bar. *de Steigentesch*, E. e.; le Bar. *de Langenau*, Ch. d'aff.
Espagne —: M. *d'Anduaga*, E. e. absent.
France —: le Marq. *de Saint-Simon*, E. e.; le Bar. *Decazes*, Ch. d'aff.
Grande-Bretagne —: M. *Foster*, E. e., absent; M. *Browne*, Ch. d'aff.
Mecklenbourg-Schwerin —: M. *Hiorthoy*, Cons.
Pays-Bas —: le Bar. *Crombrugghe de Looringhe*, E. e.; Mr. *Chaves*, Cons. gen.
Portugal —: Mr. *Sarmento*, E. e. Mr. *Bayard*, Ch. d'aff.
Prusse —: le C. *de Dohna*, E. e., absent; le Bar. *de Maltzahn*, Ch. d'aff.
Russie —: le Bar. *de Nicolaï*, E. e., absent; le C. *de Santi*, Ch. d'aff.

Sar-

Sardaigne —: Le Prince Ant. *Pignatelli*, Ch. d'aff. M. *Becker*, Cons.
Saxe —: M. *de Merbiz*, Ch. d'aff.
Siciles —: le Pr. Ant. *Pignatelli*, Ch. d'aff.
Suède —: M. *de Hochschild*, E. e.
Villes Anséatiques —: M. *Pauli*, Cons. gén. et ag. dipl.

Espagne.

Conseil des ministres.

Prem. Secr. d'Etat (aff. étr.) —: Don *Zea-Bermudez.*
Min. de grace et de just. —: D. *Calomanda.*
Min. de la guerre —: D. *Carvarjal.*
Min. de la Marine —: D. Maria *Salazar.*
Min. des finances —: D. *Ballesteros.*

Corps Dipl. à Madrid.

Autriche —: le C. *de Brunetti*, E. e.
Danemarc —: M. *Morgenstern*, Ch. d'aff.
France —: le C. *de Talaru*, E. e.
Grande-Bret. —: Sir W. *A' Court*, E. e.
Pape —: Mgr. *Giustiniani*, Nonce.
Pays-Bas —: M. *de Dedel*, E. e.; le Comte *de Quabeck*, Ch. d'aff.
Portugal —: le C. *de Porto Santo* (cidevant Comm. de Saldanha da Gama) Amb.; D. Joach. Severin *Gomez*, Ch. d'aff.
Prusse —: M. *de Maltzahn*, M. p.
Russie —: M. *d'Oubril*, E. e.
Sardaigne —: M. *Sampuy*, Ch. d'aff.
Saxe royale —: M. *de Biedermann*, Ch. d'aff.
Siciles, deux —: le Prince de *Cassero*, E. e.
Villes libres d'All. —: le Cte *Brunetti*, M. Rés. v. Autr.

FRANCE.

Conseil des Ministres.

M. le C. *de Villèle*, Min. et secr. d'Etat, Président du Conseil des Min.
Dép. de la justice —: Messire le C. *de Peyronnet*, Garde des Sceaux, min. et secr. d'Etat.
Départ. des affaires étrang. —: M. le Baron *Damas*, Min. et secr. d'Etat.
Dép. des finances —: M. le C. *de Villèle*, (v. ci-dessus.)
Départ. de la guerre —: M. le Marq. de *Clermont-Tonnerre*, Pair de Fr., Min. et secr. d'Etat.
Départ. de la Marine et des Colonies —: M. le Cte de *Chabrol*, Min. et secr. d'Etat.
Dép. de l'intér. —: M. le C. *de Corbière*, Min. et secr. d'Etat.
Dép. de la maison du Roi —: le Duc de *Doudeauville*, Min. et secr. d'Etat.
Dép. des cultes et de l'instruct. publique —: L'Evêque *d'Hermopolis* (Cte. Frayssinous), Min. et secr. d'Etat.

Corps Dipl. à Paris.

Amérique, Etats-Unis —: M. *Brown*, M. p.
Anh. Hœthen —: le Cte *de Garden*, M. R.
Autriche —: le Bar. *de Vincent*, Amb.
Bade —: le Bar. *de Ferrette*, E. e.
Bavière —: le C. *de Bray*, E. e.
Danemarck —: M. *de Juel*, E. e.
Espagne —: le Marq. *Villa Hermosa*, Amb.
Grande-Bretagne —: Sir. Ch. *Stewart*, Amb.
Mr. Georges Guill. *Chad.* Esq., Secr. d'A.
Hanovre —: le C. *Grote*, E. e.
Hesse-Cassel —: . . . .
— Darmstadt —: le Bar. *de Pappenheim*, E. e.
Lucques —: le Duc *de San Carlos*, M. R.
Mecklenb. Schwerin —: M. *Oerthling*, Ch. d'aff.
— Strelitz —: M. *de Treitlinger*, M. R.
Nassau —: M. *de Fabricius*, Ch. d'aff.
Pape —: Mgr. *Macchi*, Archev. de Nisibi, Nonce.

Par-

Parme —: le Bar. *de Vincent*, Amb. d'Autr. comme Ch. d'aff.
Pays-Bas —: le Bar. *de Fagel*, E. e.
Portugal —: le Comm. *de Britto*, Ch. d'aff. (v. Pays-Bas).
Prusse —: M. *de Werther*, E. e.; M. *de Maltzahn*, Ch. d'aff.
Russie —: le Gén. *Pozzo di Borgo*, Amb. extr.
Sardaigne —: le Marq. *Alfieri de Sostegno*, Amb.
Saxe (Roi de) —: le Bar. *d'Uechtritz*, E. e.
— Weimar —: } M. *de Treitlinger*, M. R.
— Gotha —: }
— Cobourg —: M. *de Javon*, Ch. d'aff.
Siciles —: le Pr. *de Castelcicala*, Amb.
Suède —: le C. Gustave *de Loewenhjelm*, E. e.
Suisse —: M. *de Tschann*, Ch. d'aff.
Toscane —: . . . .
Villes libres d'Allemagne —: M. *Rumpf*, M. Rés.
Wurttemberg —: le C. *de Mullinen*, E. e.

Ville libre de Francfort.

Grandconseil du Sénat.

Bourguemestres en 1824. { Mr. G. Fréd. *de Guaita*, Scabin, prem. bourg.
Mr. *Thomas*, Sénateur, sec. bourg.

Les Bourguemestres sont élus chaque année, le premier parmi les Scabins, le second parmi les sénateurs.

Corps Dipl. à Francfort.

Autriche —: le Bar. *de Handel*, M. R.
Bavière —: le Bar. *de Hertling*, M. R.
France —: le C. *Reinhard*, E. e.
Hanovre —: le Bar. *de Stralenheim*, Ch. d'aff.
Hesse-Cassel —: M. *de Motz*, M. p.
— Darmstadt —: le Bar. *de Wiesenhutten*, M. p.
Pays-Bas —: le C. *de Grunne*, M. p.
Prusse —: M. *Himly*, M. R.
Wurttemberg —: le Bar. *de Blomberg*, M. R.

Com-

Commission du Sénat,

Chargée des relations avec les membres de la diète germanique résident dans la ville libre.

M. *de Malapert* nommé Neufville, Syndique et Sénateur.
M. *de Gunderrode* nommé de Kellner, Sénateur.

Confédération Germanique.

Diète germanique.

Envoyé - Président.

Le Bar. *de Munch - Bellinghausen*, Cons. int. act. d'Autr., Envoyé - Président extraordinaire et Min. plén. à la diète.

Envoyés à la Diète.

1) Autriche —: v. l'Envoyé - Président.
2) Prusse —: Mr. *de Nagler.*
3) Bavière —: M. *de Pfeffel.*
4) Saxe —: M. *de Carlowitz.*
5) Hanovre —: M. *de Hammerstein.*
6) Wurttemberg —: le Bar. *de Trott.*
7) Bade —: le Bar. *de Blittersdorf.*
8) Hesse - Cassel —: M. *de Meyerfeld.*
9) — Darmstadt —: le Bar. *de Gruben.*
10) Holstein —: le C. *d'Eyben.*
11) Luxembourg —: le C. *de Grunne.*
12) Saxe, branche Ernestine —: le C. *de Beust.*
13) Mecklenbourg, les deux Br. —: M. *de Pentz.*
14) { Brunsvick —: M. *de Hammerstein.*
Nassau —: le Bar. *Marschall de Biberstein.* }
15) { Oldenbourg . . . . . —:
Anhalt, les trois Branches . —:
Schwarzbourg-Sondershausen —:
— Roudolstadt . —: } M. *de Both.*

16)	Hohenzollern-Hechingen . —:	le Bar. *de Léonhardy.*
	— Sigmaringen . —:	
	Reuſs, les deux Branches . —:	
	Liechtenstein . . . . . —:	
	Lippe-Schaumbourg . . . —:	
	— Detmold . . . . . —:	
	Waldeck . . . . . —:	
17)	Lubeck —: M. *Curtius.*	
	Francfort —: M. *Danz.*	
	Bréme —: M. *Smidt.*	
	Hambourg —: M. *Gries.*	

Ministres des Cours étrangères accrédités près la Confédération germanique.

France —: le C. *de Reinhard*, E. e.

Grande-Bretagne —: M. *Cathcart*, M. p., M. *Seymour*, Ch. d'aff.

Russie —: M. *d'Anstett*, E. e.

Grande-Bretagne.

Les Ministres de sa Majesté.

Prem. Lord de la trésorerie — : le C. *de Liverpool.*

Lord-Chancelier — : le Cte. *d'Eldon.*

Lord-présid. du Conseil —: le C. *de Harrowby.*

Lord du Sceau-privé —: le C. *de Westmoreland.*

Secr. d'Etat pour le départ. de l'intérieur —: M. Rob. *Peel.*

Secr. d'Etat pour les aff. étrang. —: M. *Canning.*

Sous-secr. d'Etat pour ce départ. —: Lord Fr. Conyngham.

Secr. d'Etat pour le départ. des colonies et de la guerre —: le C. *de Bathurst.*

Chancelier de l'échiquier, (Min. des finances)—: M. *Robinson.*

Prem. Lord de l'amirauté, (Min. de la marine)—: M. le Vic. *de Melville.*

Grand-maître de l'artillerie —: le Duc *de Wellington.*

Prés.

Prés. du Bureau du Contrôle (de la soc. des Indes orient.) —: M. Wynn.
Chanc. du Duché de Lancaster —: Lord Bexley.
— — — — — — — —: Vicomte Sidmouth.

Ces messieurs composent le Cabinet.

Lord Chambellan —: Duc de Montrose.
Lord Grand Maître de la maison —: le Marquis de Conyngham.
Grand Ecuyer —: le Duc de Dorset.
Secrét. de la Guerre —: Vic. Palmerston.
Trésorier de la Marine, et Prés. de la Contrôle de commerse —: M. Huskisson.
Caissier de l'armée —: C. pr. Sir Charles Long.
Vice Président de la Contrôle de com. —: M. Grant.
Intendant de la Monnoie —: M. Wallace.
Maître général des postes —: le Cte. de Chichester.
Lieutenant général de l'artill. —: Vic. Beresford.
Prem. comm. des revenus du pays —: M. Arbuthnot.
Fiscal général —: M. Gifford.
Avocat général —: M. Singleton.

Irlande.

Lord Lieutenant d'Irlande —: le Marq. Wellesley.
Lord Chancelier —: Lord Manners.
Command. des forces militaires —: Lord Combermere.
Secrét. génér. —: Mr. Goulburn.
Vice Trésorier —: M. Fitzgerald Hill.
Fiscal général —: M. Plunkett.
Avocat général —: M. Joy.

Grands-Dignitaires en Ecosse.

Fonctionnaires de la Couronne.

Grand maître de la maison —:
Lord High-Constable héréd. —: le Cte. d'Errol.
Porteur héréd. de l'étendard royal —: M. Henry Scrymgeour Wedderburne.
Chevalier-Maréchal —: M. Keith.
Garde du grand sceau —: le Duc de Gordon.
Garde du sceau privé —: Vic. Melville.
Lord Général Justicier —: le Duc de Montrose.

Lord Président —: Mr. Hope.
Lord Grand Baron —: M. Shepherd.
Lord Archiviste — : —: M. Dundas.
Lord Secrét. de justice —: Mr. Boyle.
Lord Avocat —: M. Rae.
Vice Amiral —: le Comte de Cathcart.

Commissaires de la conservation de la Couronne et des régales d'Ecosse.

le Duc de Gordon; le Vicomte Melville; M. Boyle; M. Rae; — Castelan: M. Ferguson.

Gouverneurs et Commandants des Colonies et Isles Brittanniques.

En Europe.

Isle de Man —: Gouv. Duc d'Athol.
Gibraltar —: Gouv. Cte. de Chatham.
Isle de Malte —: Gouv. et Comm. en chef Marq. de Hastings.
Helgoland —: Lieut. Colonel Henry King.

En Amérique:

Canada infér. —: Gouv. Général, Cte. de Dalhousie.
Canada supér. —: Lieut. Gouv. Sir Peregrine Maitland.
Nouv.-Ecosse —: Lieut. Gouv. Sir James Kempt.
Nouv.-Brunswic —: Lieut. Gouv., Sir Howard Douglas Bt.
Isle du prince Edouard —: Lieut. Gouv., Sir Douglas Smith, Esq.
New Foudland (Terre-neuve) —: Gouv., Sir Hamilton, Bt.
Lieut. Gouv. de Placentia —: Lieut. Col., George Chas J. Reeves.
— — de St. John —: Lieut. Gén. Guill. Knollys.
Jamaïque —: Capit. Gén. et Gouv. Duc. de Manchester.
Barbade —: — — — — en chef, Sir Henry Warde.
Antigoa —: Gouv. Sir Benj. d'Urban.
Montserrat —: Lieut. Gouv., Sam. P. Steward, Esq.
St. Christophe —: Capit. Gén. et Gouv. en chef, Colonel Ch. Maxwell.
— — Lieut. Gén. des Iles sous le vent —: Sir Ch. Barnes.
Nevis —: Lieut. Gouv. Guill. Boothby, Esq.

An

Anguille —: Lieut. Gouv. Guill. Richardson, Esq.
Virgin-Islands —: Lieut. Gouv. Col. Jos. Bathurst.
Demerary et Essequibo —: Gouv. Gen. d'Urban.
Berbice —: Lieut. Gouv. et Prés. des Cours de justice —: Henry Beard, Esq.
Isle de la Trinité —: Gouv. Sir R. J. Woodford, Bar.
La nouv. Grenade —: Maj. Gen. Phineas Riall.
Tabaco —: Sir Frédéric P. Robinson.
St. Vincent —: Gouv. Commandeur et Vice-Amiral —: Sir Charles. Brisbane.

St. Lucie —: Gouv., Maj. Gen. Jean M. Mainwaring.
Dominique —: Gouv. Cte. de Huntingdon.
Les Bermudes —: Gouv. Sir Guill. Lumley.
Les Isles de Bahama —: Gouv., Maj. Gen. Louis Grant.

En Afrique.

Cap de Bonne-Espérance —: Gouv. et Commandant en chef Lord Charles Henri Somerset.
Maurice (Isle de France) —: Gouv, Sir Galb L. Cole.
Sierre-Léone —: Cap. Gén. et Gouv. en chef . . . . .
Cap-Coast-Castle et les forts d'Afrique —: Offic. command., Maj. J. Chisholm.
St. Hélène —: Gouv. et Command. en chef, Brigadier Gén. Alexand. Walker.

En Asie.

Ceilan —: Gouv. et Command. militaire, Sir Ed. Barnes.
Bengale —: Gouv- Gen. Lord Amherst.
Madras —: Gouv. Sir Thom. Monro.
Bombay —: Mr. de Mountstuart Elphinstone.
Isle du Prince de Galles —: Gouv. Guill. C. Philipps, Esq.
Lieut. Gen. de Sumatra —: Sir Th. Stamford Raffles, Knight.
Prés. de la Commission à Canton —: J. B. Urmston, Esq.

Corps Dipl. à Londres.

Amérique, Etats-Unis —: M. *Rubs*, M. P.
Autriche —: le Pr. *d'Esterhazy*, Amb., M. de *Neumann*, Secr. de l'A. M. *Rothschild*, Cons. gén.

Bade

Bade —: le Bar. de *Langsdorf*, M. R.
Bavière —: M. *de Cetto* E. e.
Danemarck —: le C. *de Moltke*, E. e., M. *Clausnitz*, Secr. de Lég.
Espagne —: le Cte. *Revilla Gigedo*, M. p.
France —: le Pr. Jules *de Polignac*, Amb.
le Vic. *de Marcellus*, Ch. d'aff.
Hanovre —: le C. *de Munster*, E. e.
Hesse-Cassel et Darmstadt —: v. Bade.
Meckl-Schwerin —: M. *Kreeft*, Cons. et Ch. d'a.
Oldenbourg —: M. *Becher*, Cons.
Pays-Bas —: M. A. R. *Falck*, Amb.
Porte (la) M. . . . Sady Omback, Ch. d'aff.
Portugal —: le C. *de Villa-Real*, E. e.
Prusse —: M. de *Schladen*, E. e., M. *d'Arnim*, Ch. d'aff.
Russie —: le C. *de Lieven*, Amb., Le Pr. de *Podemkin*, Sec.
Sardaigne —: le C. *de St. Martin d'Aglie*, E. e., le Bar. de *Vignett*, Secr.
Saxe —:
Siciles —: le C. *de Ludolf* (Père) E. e.
Suède —: Le Bar. *de Stierneld*, E. e.
Suisse —: M. *Prevot*, Ag. et Cons. gén.
Villes Anséatiques —: Sir Jam. *Colquhoun*, C. gén.
Wurttemberg —: le C. *de Mandelslohe*, Ch. d'aff.

Ville libre de Hambourg.

Bourguemestres —: Mss. *Amsinck*, *Heise*, *Bartels*, *Koch*.
Syndiques —: Mss. *de Sienen*, *Gries* (actuell. à Francfort), *Oldenbourg*, *Sieveking*.

Corps Dipl. à Hambourg.

Amérique, Etats-Unis —: M. *Cuthbert*, Cons.
Autriche —: le Bar. Charles *de Binder-Kriegelstein*, M. R. — M. *Mutzenbecher*, Cons. gen.

Ba-

Bavière —: M. *Hildebrandt*, Cons. gén.
Danemarck —: M. *Bokelmann*, Cons. gen.
Espagne —: M. *Corpas* E. e., — M. *Vivanco* Cons.
France —: M. *de Marandet*, M. p., Mr. de *Bourboulon*, Cons. gén.
Grande-Bretagne —: M. Mr. Henry *Canning*, Cons. gén.
Hanovre —: M. *du Duve*, M. Rés. et Cons. gén.
Hesse-Cassel —: M. *Wolff*, Ag.
Mecklenbourg-Schwerin —: M. *Pauli*, Ch. d'aff.
Oldenbourg —: M. *Schmidt*, Cons.
Pays-Bas —: M. Bangeman-*Huygens*, M. p., Mr. *Wachter*, Cons
Portugal —: M. de *Ramos Nobre* Chd'a.; — Mons. le Chév. *Gabe de Massarellos*, Cons. Gén.
Prusse —: le C. *Grote*, E. e., M. de *Schwartz*, Cons. gén.
Russie —: M. *de Struve*, M. R. et Cons. gén.
Sardaigne —: M. *Pini*, Cons. gén.
Saxe (Roi de) —: M. *Michahelles*, Cons.
— Weimar —: M. *Swaine*, Cons.
Suède —: M. *Signeul*, M. R., M. H. *jorth*, C.

HANOVRE.

Ministère du Cabinet de S. M.

S. A. R. le Duc *de Cambridge*, Gouverneur gén.
Le C. *de Munster*, Min. d'Etat et du Cabinet résidant comme ministre rapporteur auprès de S. Maj. à Londres).
M. *Bremer*, Min. d'Etat et du Cab. (chargé du Dép. des aff. étrang., des finances, de celui de la guerre, des postes ainsi que des affaires relatives aux limites &c.
M. *d'Arnswaldt*, Min. d'Etat et du Cab., Chef des Dép. du culte, de l'université de Gœttingen et

et de l'instruction publique, ainsi que de l'économie nationale.
M. *de Meding*, Min. d'Etat et du Cab., Chef du Départ. des mines.
M. *d'Ompteda*, Min. d'Etat et du Cab.
M. *Rumann*, Chef du Dép. de la justice.

Corps Dipl. à Hanovre.

Autriche —: le C. *de Spiegel-Diesenberg Hauxleder*, E. e. (v. Cassel). — Le C. *Kuefstein*, Ch. d'aff.
France —: le Cte. Roger de *Caux*, M. p.
Mecklenbourg-Strelitz —: M. *Kaestner*, Ag.
Prusse —: le C. *de Grote*, E. e. (v. Hambourg.)
Russie —: M. *de Canicof*, M. p. (et à Cassel &c.)
Saxe —: M. *de Schreibershofen*, Ch. d'aff. (à Francfort).
Wurttemberg —: le C. *de Winzingerode*, M. p. (v. Berlin).

Hesse-Cassel, ou Hesse-Electorale.

Ministère d'Etat.

Min. de la justice et l'intér. — . . . . .
Min. des finances : le Bar. *de Witzleben.*
Min. des aff. étrang. de la maison élect. —: M. *de Schmincke*,
M. *Rivalier*, Cons. int. du Cab., au Dép. des aff. étrang.
M. *de Starkloff*, Cons. du Ministère, au Dép. des finances.
M. *Krafft*, Cons. du Min., au Dép. de l'intér.
M. *Ries*, Cons. du Min., au Dép. de la justice.
— M. *de Cochenhausen*, Colonel, Chef du Dép. gén. de la guerre.

Corps Dipl. à Cassel.

Autriche —: le C. *de Spiegel-Diesenberg*, E. e.
France —: le Bar. *de Cabre*, M. p.

Hesse-

Hesse-Darmstadt —: M. le Pr. *de Witgenstein*, E. e.
Meckl.-Strelitz —: M. *de Haenlein*, Ch. d'aff.
Pays-Bas —: le C. *de Grunne*, E. e.
Prusse —: Le Cte. de *Dohna*, E. e.; M. *de Haenlein*, Ch. d'aff.
Russie —:
Saxe —: M. *de Schreibershofen*, Ch. d'aff. (v. Hanovre.)
Wurttemberg —: le C. *de Winzingerode*, E. e.

Hesse-Darmstadt.

Ministère privé d'Etat.

Prés. des ministères réunis —: M. *de Grolmann*, Min. d'Etat, Min. de l'intér. et de la justice.
Min. des affaires étrang. —: M. *du Bos*, le Bar. *du Thil*, Min. d'Etat, Min. des aff. étrang., de la maison grand-duc., et Min. des finances.
M. de Jaup, Cons. int. d'Etat.
Min. de l'intér. et de la justice —: M. *de Grolmann*, v. ci-dessus.
M. de Wreden, Cons. int. d'Etat.
Le Bar. de Gruben, Cons. int. d'Etat (v. la diète germanique).
M. de Lehmann, Cons. int. d'Etat.
M. Wernher, Cons. int. d'Etat.
Min. des finances —: M. *du Bos*, le Bar. *du Thil*, v. ci-dessus.
Mess. Hofmann et Eigenbrodt, Conss. int. d'Etat.
De la guerre —: M. *de Falk*, Maj. gén. et Adjud. gén., Présid.

Corps Dipl. à Darmstadt.

Autriche —: le Bar. *de Handel*, M. R. (v. Francf.)
Bavière —: M. *de Sulzer*, E. e.

France

France —: le C. *de Salignac-Fénelon*, M. p.
Hesse-Cassel —:
Nassau —: le Bar. *de Bock*, M. p.
Prusse —: le Bar. *d'Otterstedt*, E. e. (v. Carlsr.)
Wurttemberg —: le Bar. *de Blomberg*, Ch. d'a (v. Francf.)

Hesse - Hombourg.

Mons. de *Hert*, Présid. de la régence.

Hohenzollern - Hechingen.

M. de *Franck*, Cons. pr. et Prés. de la rég.

Envoyé.

Prusse —: M. *de Kuster.* (v. Stuttgart).

Hohenzollern - Sigmaringen.

La Conférence privée.

Conseillers —: Mss. *de Huber* et *Schanz*, Cons. privés.
Secrétaire —: M. *Bilharz*, Secr. de Cab.

Envoyé v. Hechingen.

Holstein Oldenbourg v. Oldenbourg.

Isles Joniennes.

Pr. Antoine *Comuto*, Prés. de la Rép. (depuis 1804.

Lord haut-commissaire de S. M Brit., protect. de la Rép. —: Sir Fréderic Adam, Lieut. gén.

Liechtenstein.

Premier conseiller de la cour, M. de *Walberg*, à Vienne.

Administrateur (Ober-Vogt), M. *Schuppler* à Vadutz.

Lippe.

Direct. de la Régence princière —: M. *de Funck*.

C. D. à Detmold.

Prusse —: v. Hambourg.

Lippe-Schaumbourg.

Collèges supérieurs d'administration.

La régence (administr. suprême de la principauté pour l'intérieur, la justice, les affaires étrang., ainsi que pour le culte des non-protestans —: M. *Spring*, Cons.

La Chambre des domaines —: Direct.: M. *Spring*, v. ci-dessus.

Le Consistoire —: Direct.: M. *Koenig*.

Corps Dipl. à Buckebourg.

Prusse —: v. Hambourg.

Ville

Ville Libre de Lubeck.

Quatre Bourguemestres —: Mss. Etienne Henri *Behncke*, Chrét. Henri *Kindler*, *Voeg.* v. *Evers*
Deux Syndiques, rapporteurs, chargés des aff. étrang. —: Mss. *Curtius* et *Gutschow*.

Corps Dipl. à Lubeck.

Voyez Hambourg.

Lucques.

Le Marq. Ascanio *Mansi*, Min. des aff. étr. et de l'int.
M. François di *Poggio*, Prés. des graces et de la justice.
M. Pellegrin *Marchio*, Dir. génèr. de finances.
M. Charles *Orsucci*, Pres. del buon governo (police) et dir. gén. des postes.

Corps Dipl. à Lucques.

Autriche —: le C. *de Bombelles*, E. e.
France —: le Marq. *de la Maisonfort*, E. e.

S. Marin.

Nous regrettons beaucoup de ne pouvoir donner à nos lecteurs des notices exactes sur le gouvernement de cette république si intéressante pour l'histoire et pour le droit des gens; et nous osons prier les amis procteurs de notre Almanach de vouloir bien nous faire parvenir sur ce sujet des renseignemens authentiques dont nous puissions faire usage pour l'année prochaine.

Mecklenbourg - Schwerin.

Ministère privé.

M. *de Brandenstein*, Prés. du Cons. privé.

M.

M. *de Plessen*, Ministre.
Min. des finances :
Le Cons. int. de régence M. *Kruger*, rapporteur au dép. de la justice et des fiefs.

Corps Dipl. à Schwerin.

Autriche —: le Bar. Charl. *de Binder-Kriegelstein*, M. R. (v. Hambourg).
France —: M. *de Marandet*. M. p.
Grande-Bretagne —: Sir Al. *Cockburn*, E. e.
Prusse —: le C. *de Grote*, M. p.
Russie —: M. *de Canicof*, (v. Dresde &c.)
Suède —: M. *de Signeul*, M. R.

MECKLENBOURG-STRÉLITZ.

Ministère.

Mss. *de Oertzen*,
— *de Pentz*, v. la diéte germanique. } Min. act. d'Etat.

Corps Dipl. à Strélitz.

[Voyez pour les ministres d'Autriche, de France, Prusse et Russie —: Mecklenbourg-Schwerin.]

MODÈNE.

Min. des aff. étrang., de la police et des postes —: *vacat;* S. Exc. M. le Marq. Jos. *Molza*, en est chargé ad intér.
Min. de l'économie nationale et du culte —: S. Exc. le Marq. Louis *Rangoni*.
Min. des finances —: S. Exc. M. *Molza* Marq. *de Filippo*.

Corps Dipl. à Modène.

(v. Lucques et Florence.)

NAS-

NASSAU.

Administration centrale du Duché.

Ministre dirigeant d'Etat —: le Bar. Marschall *d Bieberstein* (en même tems Min. de Nassau à la diète germanique).

Corps Dipl. à Wiesbade.

Autriche —: le Bar. *de Handel*, M. R. (v. la diète).
H. Darmstadt —: le Bar. *de Gruben*, E. e. (v. la même).
Pays-Bas —: le C. *de Grunne*, M. p. (v. la même).
Prusse —: le Bar. *d'Otterstedt*, E. e. (v. Carlsruhe).

OLDENBOURG.

Ministère du Cabinet.

M. le Bar. *de Brandenstein*, Cons. pr. et Min. d'E.
M. *de Berg*, Cons. pr. et Prés. au trib. supr. d'Appellation.

Corps Dipl. à Oldenbourg.

Amérique, Et. Unis —: M. *Wichelhausen*, Cons. [Brême.]
Autriche —: le Bar. Charles *de Binder-Kriegelstein*, M. R. (à Hamburg).
Danemarc —: M. *de Qualen*, M. p.
France —: le Bar. *de Marandet*, M. p. (à Hamb.)
Grande-Bretagne —: M. *Canning*, Cons. gén. Ch. d'aff. [Hamburg] M. *Coleman Mac Grégor*, [Brême] Cons.
Prusse —: le C. *de Grote*, E. e. (à Hamb.)
Russie —: M. *de Canicof*, E. e. (Dresde).

PAPE

PAPE, *ou Cour de Rome.*

Les Ministères.

Secrét. d'Etat —: Mgr. le Card. della *Somaglia.*
Secrét. des Brefs —: Mgr. le Card. *Albani.*
Substitut —: l'Abbé Capoccini.
Segrt. dei memoriali (des petitions) —: Mgr. le Card. *Galleffi.*
Camerlengo (Min. de l'inter.) —: Mgr. le Card. *Pacca.*
Uditor Santissimo (Min. de la justice) —: Mgr. *Buttaoni.*
Governatore (Min. de la police) —: Mgr. *Bernetti.*
Tesoriere (M. des finances) —: Mgr. *Cristaldi.*
Assessore degli armi (Min. de la guerre) —: Mgr. de *Simone.*

Corps Dipl. à Rome.

Amérique sept. —: M. *Sartori*, Cons.
Autriche —: le C. *d'Apponyi*, Amb. — M. *de Genotte*, Agent pour les aff. eccles.
Bavière —: le Card. *Haeffelin*, M. p.
Danemarck —: le Chev. *de Bronsted*, Agent.
Espagne —; M. *Vargas* Marq. della *Constanza*, M. p.
France —: le Duc *de Laval-Montmarency*, A. e.
Grande-Bretagne —: M. *Parke*, Cons. gén.
Hanovre —: le Bar. *de Reden*, E. e.
Lucques —: l'ambass. de France.
Modène —: le C. *Ceccopieri*, Ch. d'aff.
Ordre de Malte —: M. le Bailli *Bussi*, Ch. d'aff.
Parme —: l'amb. d'Autriche.
Pays-Bas —: M. *Reinhold*, E. e.
Portugal —: le C. *Grehon*, Ch. d'aff.
Prusse —: M. *Niebuhr*, E. e. — M. *Bunsen*, Ch. d'aff.
Russie —: M. *d'Italinsky*, E. e.
Sardaigne —: le Cte. *de Barbaroux*, M. p.
Saxe —: M. Ernest *Platner*, Ag.
Siciles —:
Suède —: M. *de Lagerswaerd*, M. R.

Suis-

Suisse —: M. *Snell*, Cons.
Toscane —: l'amb. d'Autriche.
Wurttemberg —: M. *Koell*, Ch. d'aff., en même tems Ch. d'aff. des cours d'Allemagne confédérées pour les affaires de l'église catholique.

PARME.

Le C. *Magarrly Cerati*, Min. d'état.
Ms. le Cte. *de Neipperg*, est chargé des aff. étr. et milit. de l'état.

Corps Dipl. à Parme.

Grande-Bretagne —: Lord *Burghersh* (v. Florence.
Prusse —: le Cte. de *Mocenigo*, E. e. (v. Turin).

PAYS - BAS.

Ministres.

Le Cte. C. J. P. *de Thiennes de Lombize*, M. d'E.
Mr. C. F. van *Maanen*, Min. de. justice.
Le Bar. A. G. C. van *Nagell* van *Ampsen*, M. d'E.
Mr. J. C. van der *Hoop*, Min. de la Marine.
Le Bar. W. F. *Roëll*, M. d'E.
Le Chev. *Coninck*, Min. de l'int., de l'instruct. publ. et des Eaux.
Mr. A. R. *Falck*, M. d'E.
Le Bar. G. A. G. P. van der *Capellen*, Secr. d'Etat, Gouv. gén. des Indes Hollandois.
Le Bar. J. H. *Mollerus*, Min. d'E., Présid. du Conseil d'état.
Le Gen. Maj. *d'Aubremé*, Commiss. gén. de la guerre.
Mr. J. H. *Appelius*, Ministre des finances.
Mr. C. T. *Elout*, Min. de l'industrie nationale et des Colonies.

Le

Le Cte. van *Reede*, GrandChambellan, Min. des aff. étrang.
M. J. G. de *Mey van Streefkerk*, Secr. d'Etat.

Le Conseil des Ministres

se compose sous la présidence de Mr J. H. Mollerus, de Mss. van Maanen, Nagell v. Ampsen, v. d. Hoop, de Coninck, Falck, d'Aubremé, Appelius, Elout, Cte. Reede, de Mey van Streefkerk.

Corps Dipl. à la Haye.

Amérique, Etats-Unis —: M. *Hughes*, Ch. d'aff.
Autriche —: le C. *de Mier*, E. e.
Bade —: M. *Roentgen*, M. R.
Bavière —:
Danemarck —: le Bar. *de Selby*, E. e.
Espagne —: Mr. *de Navia*, Ch. d'aff.
France —: le C. *d'Agoult*, E. e.
Grande-Bretagne —: Vicomte *Granville*, A. E., M. G. Guill. *Chad*, Secr. d'A.
Meckl. Schwerin —: M. *Daehne de Varick*, Ag.
Nassau —: M. *Roentgen*, M. R.
Portugal —: Le Chev. *de Lima*, Ch. d'aff.
Prusse —: Mr. *de Jordan*, E. e.
Russie —: le Cte. *de Gurjew*, Ch. d'aff.
Sardaigne —: le Chev. *de Brême*, E. e.
Siciles —: le Chev. *de Raineri*, M. R.
Suède —: le Chev. *d'Ohsson*, E. e.
Wurttemberg —: M. *de Waechter*, Ch. d'aff.

POLOGNE.

Lieutenant du Roi, l'Emp. des Russies —: le Pr. *Zajaczeck*.
Ministre de l'intér. —: le C. *de Mostowsky*.
Min. des finances —: le Pr. *Lubecky*.
Min. de la justice —: M. *Badeni*.

Min. des cultes —: le Cte. *de Grabowsky.*
Min. de la guerre —: M. *de Haucke.*

Corps Dipl. à Varsovie.

Autriche —: M. *Duchet*, Cons. gén.
France —: Mr. *Cordoue*, Agent de commerce.
Prusse —: M. *Schmidt*, Cons. gén.

PORTUGAL.

Ministère d'Etat.

Min. de la Guerre et ad int. de la Marine —: le Cte. de *Subserra.*
Min. des aff. étrang. et ad int. de l'intér. —: le Marq. de *Palmella.*
Min. des finances —: le Cte. de *Povoa.*
Min. de la justice et du culte —: l'archévêque *d'Evora.*

Corps Dipl. à Lisbonne.

Amérique, Etats-Unis —: M. *Dearborn*, E. c.
Autriche —: le Bar. Franc. *de Binder-Kriegelstein*, M. p. abs.; M. de *Pflügl*, Ch. d'aff.
Danemarck —: Mr. *dal Borgo di Primo*, Ch. d'aff.
Espagne —:
France —: M. *Hyde de Neuville*, Cte. de *Bemposta*, Amb.
Grande-Bretagne —: Mr. A'Court, Amb.
Pape —: L'archévêque *de Nazianzo*, Leg. apost.
Pays-Bas —: Le Vicomte de *Quabeck*, E. c.
Prusse —: Mr. *Royer*, M. p., M. *Meuron*, Cons.
Russie —: M. *de Borel*, Ch. d'aff.
Suisse —: M. *Meuron*, Cons.
Villes Anséatiques —: M. *Lindenberg*, Cons. gén.

PRUSSE.

Ministère d'Etat.

Min. du culte —: M. *d'Altenstein*, Min. privé d'Etat.
Min. de la justice —: M. *de Kircheisen*, Min. privé d'Etat.
Min. du commerce —: le C. *de Bulow*, Min. pr. d'Etat.
Min. de l'intér. et de la police —: M. *de Schouckmann*, Min. pr. d'Etat.
Min. des finances —: M. *de Klewitz*; Min. pr. d'Etat.
Min. de la maison royale —: le Pr. *de Sayn et Witgenstein*, Min. pr. d'Etat.
Min. de la guerre —: M. *de Haake*, M. pr. d'Et.
Min. des aff. étr. —: le C. *de Bernstorff*, M. pr. d'Et.

M. le C. de Lottum, ancien ministre du trésor, est chargé du rapport immédiat près sa Maj. royale pour toutes les affaires générales et celles qui s'y rapportent, et Mr. Albrecht, Cons. du cabinet, de celui des affaires de la justice. Les Ministères de la guerre et des aff. étrang. forment des ressorts particuliers.

Corps Dipl. à Berlin.

Anhalt-Bernborg —:
— Dessau —:
— Cœthen —:
} M. *de l'Estocq*, M. R.
Autriche —: le C. *Zichy de Vasonkoe*, E. e.
Bade —: M. *de Meyern*, Ch. d'aff.
Bavière —: le C. Joseph *de Rechberg et Rothenloewen*, E. e.
Danemarck —: le C. *de Reventlow*, E. e.
Espagne —: D. Camille *Gutierez de los Rios*.
France —: le Bar. *de Rayneval*, E. e.
Grande-Bretagne —: Lord *Clanwilliam*, E. e.
Hanovre —: M. *d'Ompteda*, E. e., M. *de Linsingen*, Ch. d'aff.
Hesse-Cassel —: M. *Wilkens*, Ch. d'aff.
— Darmstadt —: le Bar. *Schenker de Senden*, E. e.

Hohenzollern-Hechingen —: } M. *de l'Estocq*,
— Sigmaringen —: } M. R.
Mecklenbourg-Schwerin —: M. *de Lutzow*, E. e.
— Strelitz —: M. *Greuhm*, M. R.
Nassau —: M. *de l'Estocq*, M. R.
Pays-Bas —: M. *de Perponcher*, E. e.
Portugal —: Mr. Lobo de Silveira, Cte. *d'Oriola*, E. e.
Reuſs —: M. *de l'Estocq*, M. R.
Russie —: le C. *Alopeus*, E. e.
Sardaigne —: le C. *de Salès*, E. e.
Saxe (Roi de) —: M. *de Watzdorff*, E. e.
— Weimar —: M. *de Cruikshank*, Ch. d'aff.
— Gotha —: M. *de l'Estocq*, M. R.
Schwarzbourg-Sondershausen —: } le même.
— Roudolstadt —: }
Siciles —: le C. *Cagliati*, E. e.
Suede —: M. *de Brandel*, E. e.
Wurttemberg —: le C. *de Winzingerode*, E. e. (aussi à Cassel, Dresde, Hanovre).

Reuss.

I. Ligne aînée des Pr. de Reuſs.

Régence à Greiz —: M. de *Grün*, Cons. pr. et Chancellier.

II. Ligne cadette.

1) Ministère en commun des Pr. de cette ligne, [en commun avec la ligne aînée dans les affaires de la Confédération germ. et les aff. milit.]

M. de *Wiese*, Cons. privé act. et Chanc.

2) Cabinet du Pr. de Schleiz.

Mr. de *Strauch*, Cons. de cour et Directeur des tailles.

3) Commission de la Cour à Ebersdorf.

Conseil privé —: Mss. *Eyring*; M. de *Flotow*.

Corps

Corps Dipl. à Gera
et aux résidences des Princes de Reuſs.

Prusse —: le C. *de Keller*, E. e. (à Erfort).

Russie.

Ministère d'Etat.

Le Pr. P. *Lapouchin*, Cons. pr. act. de I. Classe, Prés. du conseil d'Empire.
Le C. *de Nesselrode*, Cons. privé act., Secr. d'Etat, Chef du Min. des aff. étrag.
Le C. *de Capodistrias*, Cons. privé, Secr. d'Etat (en congé).
Le Pr. *Lobanow-Rostowsky*, Gén. d'inf., Min. de la justice.
Le C. *de Kotschubey*, Cons. privé act., Min. de l'intér.
Le Marq. *de Traversé*, Amiral, Min. de la marine (en congé).
M. *de Cancrin*, Lieut. général, Min. des finances.
Le Pr. *de Gallizin*, Cons. pr., Dir. gen. des postes (en même temps ad intérim des affaires de la cour impér.).
Le C. *Gourieff*, Min. des appanages et Dir. du Cabinet.
Mr. de *Tatitschtscheff*, Lieut. gén., chargé ad int. du départ. de la guerre.
Mr. l'Amiral *Schischkoff*, chargé ad int. de l'admin. de l'instruct. publ. et des églises non-grecques.
M. *de Bulgakoff*, Cons. pr. act. d'Etat, directeur général des postes.

M. le Contre-Amiral Moller est chargé pendant la maladie du Marq de Traversé du départ. de la marine; M. le cons. pr. de Lanskoy est chargé ad intérim du dép. de l'intérieur pendant le voyage du C. de Kotschubey.

Corps

Corps Dipl. à St. Petersbourg.

Amérique, Etats-Unis —: M. *Middleton*, E. e. Mr. Levet *Harries*, Ch. d'aff.
Autriche —: le Bar. *de Lebzeltern*, E. e.
Bavière —: le Bar. *de Giese*, E. e., Le Bar. *Freiberg-Eisenberg*, Ch. d'aff.
Danemarck —: le C. *de Blome*, E. e.
Espagne —: Don *Paez de la Codena*, E. e.
France —: le C. *de Ferronays*, Amb.
Grande-Bretagne —: M. Stratford *Canning*, E. e. M. *Ward*, Ch. d'aff.
Hanovre —: M. *de Doernberg*, E. e.
Mecklenbourg-Schwerin, M. *Prehn*, Cons.
Pays-Bas —: Cte. *de Liedekerke*, E. e.
Portugal —: M. *de Cruz Guerreiro*, M. p.
Prusse —: M. *de Schoeler*, E. e.
Sardaigne —: M. *Alfieri*, Ch. d'aff.
Saxe —: le C. George *d'Einsiedel*, E. e.
Siciles —: D. Fern. *d'Avalos*, Marq. *del Vasto*, E. e.
Suède —: le Bar. *de Palmstiera*, E. e.
Suisse —: M. *Duval*, Cons. gén.
Villes libres Hanseatiques —: M. Charl. *Godeffroy*, M. R.
Wurttemberg —: le C. *de Beroldingen*, E. e.

SARDAIGNE.

Min. des aff. étrang. —: le C. *de la Torre*.
Min. de l'intér. —: le Chev. Gaspar Gerolome *Roget di Chollex*.
Min. des finances —: D. Jean Charles Marquis *de Brignole*.
Min. de l'armée et de la marine —: D. Matteo *des Geneys*.

Coprs Dipl. à Turin.

Antriche —: le C. *de Lutzow*, E. e., Le Bar. *de Daiser Sylbach*, Ch. d'aff.

Ba-

Bavière —: le Bar. *de Malzen*, Ch. d'aff.
Espagne —: le Marq. *Mataflorida*, E. e.
France —: le Marq. *de la Tour du Pin*, Amb.
Grande-Bretagne —: Hon. Guill. *de Hill*, E. e.
Mr. Gibbs C. *Antrobus*, Esq. Secr. de leg.
Modène —: le C. *de Forli*, E. e.
Pape —: l'Abbé *Testi*, Ch. d'aff.
Pays-Bas —: M. *de Howen*, E. e.
Portugal —: le C. *de Linhares*, E. e.
Prusse —: le C. *de Waldbourg-Capustigal*, E. e.
Russie —: le C. *Mocenigo*, E. e.
Siciles —: le Prince *Partano*, E. e.
Suède —: Mr. *Lagerswaerd*, M. R.

Saxe Royale.

M. le Ministre du Cabinet et Secrét. d'Etat, C. *d'Einsiedel*, Chef du Départ. du Cabinet privé pour les aff. intér., pour l'administration militaire, ainsi que pour les aff. étrang.
M. *de Minckwitz*, Gén. Maj., Adjut. Gén. et Cons. int., Sous-Secr. d'Etat au dép. des aff. étrang.

Corps Dipl. à Dresde.

Autriche —: le C. Ant. *Palffy d'Erdoed*, E. e.
Bavière —: le C. *de Luxembourg*, E. e.
Danemarck —: M. *Bergh*, Ch. d'aff.
Espagne —: D. Joach. *d'Acosta*, M. p.
France —: le C. *de Rumigny*, E. e.
Grande-Bretagne —: Sir *Morier*, E. e. — M. Fr. P. *Werry*, Esq., Secr. de Leg.
Hanovre —: le Bar. *d'Ompteda*, E. e. (v. Berlin).
Hesse-Cassel —: M. *de la Malzbourg*, Ch. d'aff.
Lucques —: le Chef *de Campuzano*, M. pl.
Prusse —:
Russie —: M. *de Canicof*, M. p.

Saxe-

Saxe-Weimar —:
— Gotha —:
— Cobourg —: } M. *Verlohren*, Ch. d'aff.

Suède —: le C. *de Lagerhjelm*, Ch. d'aff. (voyez Vienne).

Wurttemberg —: le C. *de Winzingerode*, E. e. (v. Berlin).

Saxe-Cobourg.

Ministère.

M. *Hofmann*, Cons. pr. et Chef du Ministère.
M. *de Szymborski*, Cons. pr., Col.
M. *Opitz*, Cons. pr. des confér.

Corps Dipl. à Cobourg.

Autriche —:
Bavière —:
France —: } v. Dresde.

Prusse —: le C. *de Keller*, E. e. (à Erfort).

Saxe royale —: M. *de Schreibershofen*, Ch. d'aff. (à Francfort).

Saxe-Gotha et Altenbourg.

Ministère privé.

M. *de Trutzschler*, Prés. du Cons. privé, Chef du Dép. de la justice et de l'intérieur pour le duché d'Altenbourg.

M. *von der Becke*, Ministre, chargé du portefeuille de la justice, de la police et du culte.

M. *de Lindenau*, Ministre, chargé du portef. des affaires étrang. et de la maison ducale, de la guerre, des finances, des diètes des deux duchés, ainsi que des aff. de la cour ducale.

M. *de Hoff*, Cons. privé assistant au ministère.

Corps

Corps Dipl. à Gotha.

Voyez Cobourg.

Saxe-Hildbourghausen.

Ministère privé.

M. *Wagner*, Cons. pr. act. et prés. de la régence.
M. *de Braun*, Cons. pr. act. et Vice-présid. de la régence.
M. *d'Uttenhoven*, Cons. int. de régence.
M. *Wagner*, Cons. int. de régence.

Corps Dipl. à Hildbourghausen.

Voyez Cobourg, à l'except. de Saxe.

Saxe-Meiningen.

Ministère privé.

Min. le Bar. *de Koenitz*, Cons. pr. act.
Min. le Bar. *de Baumbach*, Cons. pr. act.
Min le Bar. *de Donop*, Cons. pr. act. et prés. de la régence.
Mons. *d'Uttenhoven*, Cons. pr. des confér.

Corps Dipl. à Meiningen.

Voyez Cobourg.

Saxe-Weimar.

Ministère d'Etat.

Premier Ministère, ou Département de la Régence et de la Justice (relations étrangères, correspondance, archi-

archives de la Conféd. Germ. et de l'Etat, université, justice, fief et régales, administration du pays, police, instruction, culte, guerre.)— M. le baron de *Fritsch*, cons. privé actuel et ministre d'Etat.

Second Ministère ou Département des finances (Chambre des finances et des domaines) —: M. le baron de *Gersdorf*, cons. pr. act. ministre d'Etat.

M. *Schweitzer*, cons. privé d'Etat.

En outre-

M. de Goethe, cons. pr. et ministre d'Etat est chargé de la surintendance des établissemens immédiats des sciences et des arts.

Corps Dipl. à Weimar.

Voyez Cobourg.

Russie —: M. *de Canicof*, E. e. (v. Dresde &c.).

Schwarzbourg - Roudolstadt.

Conseil privé.

M. Fr. W. *de Beulwitz*, Cons. privé, Prés. du Consistoire.

M. *de Ketelhodt*, Chanc., Prés. du Consist. de la seigneurie de Frankenhausen.

M. *Schwarz*, Cons. assistant, et Cons. de la chambre des finances.

M. Aug. *de Beulwitz*, Cons. de la régence.

Corps Dipl. à Roudolstadt.

Autriche —: M. A. *Müller*, Ch. d'a. (à Leipsic.).

Prusse —: le Cte. *de Keller* (Erfort).

Schwarz-

Schwarzbourg - Sondershausen.

Conseil privé.

M. *de Ziegeler*, Cons. privé, Chanc. et Prés. du Consist., Chef.
M. Charles Chr. F. *Chop*, l'ainé, Cons. pr., Vice Chanc., et Vice Prés.
M. *Ebart*, Prés. de la chambre des finances.
M. *de Weise*, Prés. de la Chambre des finances.
M. Gunth. F. C. *Chop*, Cons. de la régence et du consistoire (f. f. en même temps du secrét.).

Corps Dipl. à Sondershausen.

Voyez Roudolstadt.

Deux - Siciles.

Prés. du Cons. d'Etat et Min. des aff. étrang. —: le Pr. *Alvaro Ruffo*, actuell. Ambass. à Vienne.
Min. de l'intér. —: le Marq. D. *Amati*.
Min. de la justice, de la grace et du culte —: le Marq. *Tommasi*.
Min. des finances —: le Chev. Louis *de Medici*. Chargé en même tems de la présidence du minist. et du portef. des aff. étrang.
Min. de la guerre et de la marine —: le Prince *della Scaletta*.
Min. de la police —: M. *Clary*.
Min. des aff. de Sicile —: D. Ch. *Averna*, Duc *de Gualtieri*.
Secr. d'Etat de la mais. roy. —: D. Gérol. *Ruffo*.

Corps Dipl. à Naples.

Autriche —: le C. *de Ficquelmont*, E. e.
Bavière —: M. *Belloti*, Agent.
Danemarck —: M. *Vogt*, Ch. d'aff.
Espagne —: . . .
France —: . . .
Grande-Bretagne —: M. *Hamilton*, E. e.

Ham-

Hambourg —: M. *Matsen*, Cons. gén.
Pays-Bas —: . . .
Portugal —: le Chev. Amato *Grehon*, Ch. d'aff.
Prusse —: Le Cte. *de Flamming* E. e.
Russie —: le C. *de Stackelberg*, E. e.
Sardaigne —: le Marq. *d'Anglesee* E. e.
Suède —: M. *de Lagerswaerd*, M. R.
Suisse —: M. *Moerikofer*, Cons. gén.

Suède et Norwège.

Ministère d'Etat de Suède.

Min. de la justice —: le C. *de Gyllenborg.*
Min. des aff. étrang. —: le C. de *Weterstedt.*
Secr. d'Etat p. le Dép. de la guerre —: M. *d'Arnell.*
Secr. d'Etat p. le Dép. des finances —: M. *Skogmann.*
Secr. d'Etat p. le Dép. de l'int. —: M. *de Dankwardt.*
Secr. d'Etat p. le Dép. du Culte —: M. *af Kullberg.*
Chancelier de la cour et secr. d'Etat pour le Dép. des colonies —: M. *de Schulzenheim.*
Chef de l'administ. de la marine —: M. de *Wirsén*, Contre-Amiral.

Ministère d'Etat de Norwege.

Vice Roi —: S. A. R., Le prince-royal.
Départ. du culte —: M. *de Treschow.*
Départ. de la justice —; M. *Diericks.*
Départ. des finances: . . .
Départ. de la guerre —: M. *de Mansbach.*
Départ. de la marine —: M. *Fasting.*

Corps Dipl. à Stockholm.

Amérique, Etats-Unis —: M. *Hughes*, Ch. d'aff.
Autriche —: le C. *de Woyna*, Ch. d'aff.

Dane-

Danemarck —: M. *de Krabbe*, E. e.
France —: M. de *Coulon*, Ch. d'a.
Grande-Bretagne —: Sir B. *Bloomfield*, E. e. — M. *St. George*, S. de leg.
Mecklenbourg-Schwerin —: M. *Canzler*, Cons.
Pays Bas —: M. *de Schimmelpenning*, Chd'a.
Portugal —: le Chev. *Lopez da Cunha*, Ch. d'aff. M. *Beyer*, C. Gén.
Prusse —: M. *de Tarrach*, E. e.
Russie —: le C. *de Suchtelen*, E. e.
Saxe (Roi de) —: M. *de Merbitz*, Ch. d'aff. (v. Dan.).

SUISSE.

La déliberation des affaires concernant toute la confédération helvétique est réservée à la diète (Tagsatzung ou Tagleistung), composée des députés des 22 Cantons confédérés. Cette diète où préside le bourguemestre ou le maire du canton directeur, se rassemble ordinairement le premier lundi du mois de Juillet dans la capitale de ce canton. La diète déclare la guerre et conclut la paix; elle fait des alliances avec les puissances étrangères, elle nomme les agens diplomatiques et dispose de la force militaire. — Lorsque la diète n'est pas réunie, la direction des affaires générales est confiée au canton directeur (Vorort). Le directoire change alternativement de deux ans en deux ans entre les cantons de Zuric, Berne et Lucerne, de sorte que le tour ayant commencé le 1. Janv. 1815, Berne aura la présidence en 1823 et 1824, Lucerne en 1825 et 1826 et Zuric en 1827 et 1828. La Chancelerie confédérale est composée d'un Chancelier et d'un Secrétaire d'Etat, lesquels sont nommés par la Diète.

Fonctionnaires confédéraux.

S. Exc. M. de *Mullinen*, Avoyer en charge du canton de Berne.

Conseil privé du canton de Berne comme canton directeur de la confédération.

M. *de Mullinen*, Avoyer en charge, Président.

S. Excell. M. *de Wattenwyl*, ancien-Avoyer. — 4 Sénateurs.

Chancellerie confédérale.

M. Marcus *Mousson*, Chancelier.
M. *de Hauser*, Secrét. d'Etat.

Premiers fonctionnaires des deux cantons codirecteurs Zuric et Lucerne pour 1824.

Zuric —: M. Dav. *de Reinhard*, Bourguem. en charge.
M. *de Wyss*, Bourguemestre.
Lucerne —: M. *Buttimann*, Avoyer en charge.
M. *Amrhyn*, Avoyer.

Corps Dipl. à Berne.

Autriche —: le Bar. *de Schraut*, E. e.
Bavière —: M. *d'Olry*, M. R.
Espagne —: M. *de Mon*, Ch. d'a.
France —: le Marq. *de Moustiers*, Amb. — Le Vicomte *de Lapasse*, Ch. d'a.
Grande-Bretagne —: Sir Ch. Rich. *Vaughan*, E. e.
Pape —: Mgr. *Nasalli*, Nonce apost.
Pays-Bas —: le Major *de Seyfert*, Ch. d'a.
Portugal —: . . . . M. *de Bremond*, Cons., à Semsales dans le Canton de Fribourg.
Prusse —: le B. *d'Otterstedt*, M. pl. (v. Carlsruhe)
Russie —: le Bar. *de Krudener*, Ch. d'aff.
Sardaigne —: le Col. *Brazin de Chanay*, Ch. d'aff. M. *de Magny*, Cons. gén.
Wurttemberg —: . . .

TOSCANE.

Conseil grand-ducal d'Etat, des finances et de la guerre.

M. *Fossombroni*, Cons. privé act. d'Etat: des finan-

finances et de la guerre; Secr. d'Etat; Min. des aff. étrang., des finances, de la guerre.

M. *Neri*, des Princes de *Corsini*, Cons. privé act. d'Etat, des finances et de la guerre; Directeur de la chancellerie royale d'Etat, Chef du Départ. de la santé.

M. *Frullari*, Cons. privé actuel d'Etat, des finances et de la guerre; Directeur de la Chanc. des finances et de la dépositairerie royale.

Quant aux envoyés de S. A. Imp. dans l'étranger il faut remarquer, qu'à l'exception de la mission à Paris, les missions autrichiennes sont chargées en même temps des affaires de la cour grand-ducale près les gouvernements étrangers.

Corps Dipl. à Florence.

Autriche —; le C. *de Bombelles*, E. e.
Danemarck —: M. *de Schubart*, M. p.
France —: le Marq. *de la Maisonfort*, M. p.
Grande-Bretagne —: Lord *Burghersh*, M. p.
Lucques —: M. *Mannucci Benincasa*, Ch. d'a.
Pape —: M. *Valentini*, Ch. d'aff.
Pays-Bas —: M. *Reinhold*, E. e.
Prusse —: M. *Bartholdy*, Ch. d'aff. et Cons. gén. pour l'Italie.
Russie —: M. *d'Italinsky*, E. e. —: M. *de Sverstchkoff*, Ch. d'aff.
Sardaigne —: le C. *de Castel l'Afero*, E. e.
Siciles —: le Marq. *de Silva*, Ch. d'aff.
Suède —: le Chev. *de Lagerswaerd*, M.R. en Italie.

TURQUIE.

Grand-Visir —: Esseid Mehmed Said *Galib* Pacha.
Mufti, Chef suprême de la réligion —: Mahki Sade Assiin Bey.
Capudan-Pacha, ou Grand-Amiral —: *Gazi Chosrew Pacha.*
Reis Efendi, Min. des affair. étrang. —: *Saida Efendi.*

Kiaja

Kiaja Bei, Min. de l'intér. —: *Sadik Efendi.*
Nischaudschi Baschi, Garde-des-Sceaux —: *Gianib Efendi.*
Defterdar, Min. des finances —: *Chaad Efendi.*
Aga des Janissaires —: *Hussein Pacha.*
Tersana Emini, Min. de la marine —: *Usui Bey.*
Bujuk Teskirezi, Grandmaître des requêtes —: *Hadschi Salih Efendi.*
Sarbchane-Emini, Chef des monnoies —: *Husni Bei.*
Dschebechane-Emini, Intendant des arsenaux —: *Suleiman Efendi.*
Defter-Emini, Directeur des archives —: *Aarif Efendi.*
Drogman de la haute Porte —: *Isaac Efendi.*

Corps Dipl. à Constantinople.

Amérique, Etats-Unis —: . . . .
Autriche —: le Bar. *d'Ottenfels-Gschwind*, Internonce.
Danemarck —: le Bar. *de Hubsch-Grofsthal*, Ch. d'aff. et Ag.
Espagne —: M. *Perz*, Ch. d'aff.
France —: Le Cte. *de Guilleminot*, A.; le C. *de Beaurepaire*, Ch. d'aff
Grande-Bretagne —: Lord *Strangford*, Amb.
Pays-Bas —: M. *Testa*, Ch. d'aff.
Perse —: *Kasim Chan.*
Prusse —: le Bar. *de Miltitz*, M. R.
Russie —: M. *de Ribeaupierre*, E. e.
M. *de Minciaky*, Ch. d'aff. du Comm.
Sardaigne —: Le Chev. *de Sauli*, Ch. d'aff.
Siciles —: Mr. *Navoni*, Ch. d'aff.
Suède —: M. *de Löwenhjelm*, E. e.

WALDECK.

Cabinet de S. A. Ser. le Prince.

Mr. *Kreufsler*, Cons. int. de Cab.

WURT-

WURTTEMBERG.

Conseil privé.

Conseil des Ministres.

Président.
Le Prés. du Conseil privé —: M. *d'Otto*, Min. d'Etat.

Membres Ordinaires.
Le Ministre de la justice —: le Bar. *de Maucler.*
Le Ministre des affair. étrangeres —: le Comte *de Beroldingen.*
Le Ministre de l'intérieur et du Culte —: *vacat;* M. *de Schmidtlin*, Cons. d'Etat, Chef provis. du Dép. de l'int.
Le Min. de la guerre —: le C. *de Franquemont.*
Le Min. des finances —: M. *de Weckherlin.*

Le Bar. *de Phull Rippur*, Min. d'Etat.
Le Cons. privé act. *de Waechter.*
— — — *de Gros.*
— — act. d'Etat *de Leypold.*
— — — *de Fischer.*

Membres extraordinaires.

Le Cons. d'Etat *de Feuerbach.*
Le Cons. des finances *de Herdegen.*
Le Cons. du trib. supr. *de Schwab.*

Corps Dipl. à Stuttgart

Autriche —: le Bar. *d'Oechsner*, Ch. d'aff.
Bade —: M. *Friedrich*, M. R.
Bavière —: le Bar. *de Tautphoeus*, E. e.
France —: le C. George *Caraman*, E. e.
Grande-Bretagne —: Le Lord *Erskyne*, E. e.
Hanovre —: M. *de Reden*, E. e. (v. Carlsrouhe).
Prusse —: Le Cte *de Lusi*, Ch. d'aff.
Russie —: M. *Hasse*, Ch. d'aff.
Saxe —: M. *de Wirsing*, Ch. d'aff.

Aperçu généalogique diplomatique des Etats extra-européens.

Remarque. Les notices suivantes sont disposées d'après l'ordre des Etats qu'on a suivi dans les tableaux statistiques (page 58) auxquels on voudra bien les comparer. Nous avons dû supprimer plusieurs Etats, parce que les notices relatives aux familles régnantes en sembloient trop douteuses. Quant à la plupart des Souverains de l'Asie et de l'Afrique, nos données pourront bien quelquefois ne pas être exactement conformes à l'état actuel des choses, mais nous croyons avoir puisé aux sources les plus récentes, telles que l'ouvrage de Hamilton: Descript of Hindost. and the ajac. countr. 2 vol. 1820, qui donne des renseignemens plus exacts sur quelques Etats de l'Asie et particulièrement sur ceux des Indes, qu'on n'en trouve sur ce sujet dans tous les autres ouvrages connus en Allemagne. Desirant donner à ces notices toute l'étendue, toute l'exactitude dont elles sont susceptibles, nous prions les amis de notre Almanach de vouloir bien nous seconder dans ce dessein.

Asie.

Arabistan.

I. Les Wahabis. Le Chef séculier de cette nation belliqueuse était *Schud* II († 1814), *Abdallah Ben Sund* († 17. Déc. 1818), actuellement. . .

II. Les Hejaz (Hedshas). — Le Chérif de la Mecque. . . .
III. Jemen (Arabie heureuse).

IRÂN

(ou Perse occidentale).

Shah: *Feth Ali Shah*, né 1768, succ. à son oncle *Aga Mahomed Shah* en 1796.

Fils.

Le Shah en avoit en 1818 plus de 20. On y remarque.
1) *Abbas Mirza*, prince royal, âgé de 40 ans, Gouverneur d'Azerbizan; — Rés. Tauris.

Fils.

Mahomed Mirza, âgé de 19 ans.
2) Mahomed Ali Mirza, Gouv. de Karmansha.
3) Ali Nakih Mirza, Gouv. de Kasvin.
4) Hassan Ali Mirza, Gouv. de Schiras.
5) Abdallah Mirza, Gouv. de Kumesey.
6) Malek Khassum Mirza, âgé de 20 ans.

Nous remarquons, que l'ordre dans lequel suivent les noms des fils du Shah, n'est pas celui de l'âge naturel.

La Résid. —: Teheran — La *France* a accrédité à la cour du Shah comme chargé d'affaires le Chev. de Gamba, et la *Grande-Bretagne*, Mr. Willock.

AFGHANISTAN

(ou Perse orientale. — Rés. Cabul).

La couronne est héréditaire dans la famille des Suddozei, qui tient son origine d'Amed Shah Abdalli. Comme le droit de primogéniture n'est pas en vigueur, le souverain de Cabul tient en prison les autres membres de sa famille, à l'exception de quelques personnes favorisées. — Le titre du Shah est Shah Doorée Dooraun.

Timour Shah († 20 Mai 1793) avoit 4 fils: Humayoon, Zemaun, Mahmood, Shujah. Le fils aîné fut aveuglé et chassé du pays par le second, qui à son tour essuya le même traitement du troisième. Mahmood lui-même fut chassé par Shujah en 1803, sans cependant être privé de la vue; mais en 1809 il rentra dans la possession de sa dignité. Il mourut en 1818, laissant un fils Kamraum.

Après sa mort une guerre civile déchira l'empire; Runjeet Singh (Chef des Seiks) en profita pour s'emparer du pays, mais il fut obligé d'abandonner ses conquêtes et Shah Shujah rentra pour la seconde fois dans Cabul, pour prendre possession du trône.

Baloochistan.

Le Khan actuel, le sixième de la maison de Kumbur, premier prince de cette famille — Mahmood règne depuis 1796; il est le successeur de Nassir Khan, et il avoit 2 frères, Mustapha Khan, qui fut tué en 1811 par son frère cadet, mort ensuite dans une bataille avec le Khan régnant en 1812. — Résid. Kelat.

Sinde.

Les Ameers de Sinde.

Le vaste empire des Ameers (Nobles) de Sinde obéit à un despotisme militaire. Le gouvernement se trouvoit en 1809, entre les mains de trois frères de la famille Talpoory: *Meer Gholaum Ali*, *Meer Kurreem Ali*, *Meer Murad Ali*. Les deux autres frères *Meer Shorab* et *Meer Thara* possèdent deux provinces séparées, et assez indépendantes du pouvoir des frères aînés. Meer Gho-

Gholaum Ali avoit le titre de *Hakim*. Le règne est en commun entre les 3 frères, de maniere qu'à la mort de l'un d'eux, son fils prend la troisième place, et les frères survivants succèdent dans celle du défunt. C'est d'après cet ordre qu'en 1812 le fils de Meer Gholaum, lors de la mort de son père, occupa la troisième place. — *Résidence*: Hyderabad.

USBEKISTAN (Mabarelnahar).

. . . . — Res. Samarkand.

TURKISTAN.

. . . . . .

Khiwa.

Khan —: Machmed Rachim. — *Rés.* Khiwa.

INDOSTAN.

Voyez le Tableau statistique, suivant Hamilton, page 60 de notre Almanach. Les notices suivent ici dans le même ordre.

I. Territoire immédiat des Anglois.

Sirmore.

Régent —: *Futteh Singh*, fils de Kurrum Perkausch, depuis 15. Sept. 1815. — *Rés.* Sirmore.

II.

II. Princes alliés et tributaires.

Le Nizam.

Dès le bouleversement du vaste empire du grand Mogol, l'état du Nizam de Hyderabad (ou Baugnuggur) situé sur Deccan (partie des Indes orientales en-déça du Gange), fut fondé par Nizam ul Mulk et nommé d'après lui. Il laissa en 1748 six fils: 1) Ghazi ud Deen, — 2) Nassir Jung, — 3) Salabut Jung, — 4) Nizam Ali, — 5) Bassalet Jung — et 6) Moghul Ali, dont le deuxième succéda et perdit la vie en 1750; le petit-fils de Nizam, Muzzuffer Jung fut dépouillé en 1751 du trône et perdit la vie; le troisième, Salabut Jung fut fait prisonier 1761 et massacré en 1763 par son frère Nizam Ali (le 4ème frère). Celui-ci mourut le 6 Août 1803, en laissant le règne à son fils aîné Seiunder Jah. — *Rés.* Hyderabad.

Le Raja de Nagpoor.

Le Raja Janojee fut suivi en 1772 par son neveu, Ragojee Bhoonsla II; celui-ci le 22 Mars 1816, par son fils Persojee Bhoonsla, dont la mort amena une guerre sanglante. Enfin le fils de Persojee, Radojee III prit (25 Juin 1818) les rênes du gouvernement. — *Rés.* Nagpoor, capitale des Marattes orientaux.

Le Roi d'Oude.

Les derniers chefs de cet empire, autrefois assez considérable, étoient: Saaded Khan, natif de Rishapoor; — son neveu, Sefdar Jung † 1750; — le fils du précédent, Shuja ud Dowlath † 1775 — dont le fils Asoph ud Dowlath † 1797. — Après la mort de ce dernier, un fils illégitime, Vizier Ali, usurpa le trône; mais les Anglois, y replacèrent, le 21 Janv. 1798, le frère d'Asoph, Saadet Ali, auquel succéda le 16 Juill. 1814 son fils le Nabob Ghazi ud Deen Hyder Rafaat ud Dowlah, âgé alors de 40 ans. — *Rés.* Lucknau.

Le

Le Guicowar.

Le fondateur de l'empire des Guicowar sur Gujerat, est Pillajee Guicowar † 1747; ses successeurs respectifs ont été: Damajee † 1768; — Futteh Singh † 1789; — Monajee † 1792; — Govind Row † 1800; — Anund Row † 1813, — Futteh Singh Guicowar, actuellement régnant: — *Rés.* Baroda.

Kotah.

Le Raja de Kotah s'appelle Kishore Singh. Les Anglois lui ont garanti le gouvernement ainsi qu' à ses successeurs; mais ils ont en même tems assuré à perpétuité la place de vicaire de l'Etat à Zalim Singh et à ses enfants. — *Rés.* —: Kotah.

Boondee.

. . . . . *Rés.* Boondee.

Bopaul.

Le régent, Vizir Mahommed, laissa en mourant 17 Mars 1816, un fils, qui lui succéda sous tutelle. — *Rés.* Bopaul.

Le Raja de Mysore.

En 1760, Hyder Ali, un des plus célèbres orientaux du tems moderne, s'empara du gouvernement de Mysore; il en laissa une ombre au prince légitime, Chick Kishen Raj. Le fils de Hyder († 9. Déc. 1782) également célebre, Tippoo, ne en 1753, s'engagea dans une guerre contre les Anglois, occupés à étendre de plus en plus leur domination dans l'Indostan, et il perdit sa vie à l'assaut de Seringapatnam, le 4. Mai 1799. Les membres de sa famille sont morts ou dispersés, et

et les Anglois mirent sur le trône de ses pères le Maha Raja Krishna Udiaver, rejeton de Chick Kishen Raj, âgé alors de 6 ans. — Rés. Mysore.

Le Raja de Satarah.

Nur Narrain, qui compta en 1819 20 ans. — *Rés.* Satarah.

Le Raja de Cochin.

Raja *Virulam* Tamburan, succéda à son frère Mutta Tamburan, en 1787. — *Rés.* Cochin.

Le Holcar.

Turkojee Holcar († 1797) laissa 4 fils, dont deux légitimes, et deux illégitimes: Casi Row, Mulhar Row, — Witul Row, et Jeswunt Row. La succession, comme cela arrive souvent dans l'Orient, causa des troubles, et Mulhar Row ayant été tué, Dowlet Row Sindia (Chef de Sindia) s'empara de la plupart des possessions; le reste fut maintenu par Jeswunt Row Holcar au quel succéda en 1811, le 27. Oct., son fils mineur Mulhar Row Holcar. — *Rés.* Indore.

III. Etats indépendants.

(Sinde, Cabul, v. ci-dessus.)

Le Raja de Lahore,

ou empire des Seiks.

L'empire des Sicks ou Seikhs a pour chef le grand conquérant *Runjeet Singh*, qui en 1820 avait 56 ans, et qui comptoit en 1818 3 enfans: *Curruck Singh*, *Shere Singh*, *Tara Singh*. — *Rés.* Lahore.

Etat

Etat du Sinde.

Cette nation belliqueuse étoit gouvernée par Ranojee, qui laissa 2 fils Redarjee (Père d'Anund Row et grandpère de Dowlet Row Sindia) et Madhajee Sindia. Ce dernier s'empara du gouvernement, mais comme il n'avait que des filles, il adopta le fils de son frère, Dowlet Row Sindia, en passant le fils de sa soeur Balla Bhye. *Dowlet Row* Sindia régnant depuis 1798 est un des princes les plus remarquables de l'Orient, célèbre surtout par ses entreprises guerrières. L'on connoit le nom d'une de ses femmes Bauza Bhye, et d'une de ses filles Chummah Bhye. — *Rés.* Oojein.

Le Raja de Nepaul.

Singh Pirtaup († 1775) eut pour successeur son fils Run Bahadur, né dans la même année et mis sous tutelle de sa mère Rajindra Lakshmi († 1786) et de son oncle Bahadursah. Il prit lui-même les rênes du gouvernement en 1795, mais il ne répondit point aux belles espérances, que les premières années de son empire avoient fait naître. Il abdiqua en 1798. en faveur de son fils âgé d'un an; mais il remonta sur le trone en 1804, et fut tué en 1805. Son fils lui succéda de nouveau, et mourut le 20. Nov. 1816, âgé de 20 ans; on brûla avec lui une reine, une maîtresse et cinq dames de la cour. Son fils âgé de 3 ans, *Rajindra Bickra Sah*, lui succéda sous la tutelle du ministre *Bheem Singh Thappa*. — Rés. Carmandoo.

Le royaume d'Assam.

Les troubles, causés par le deplacement du Raja Gaurinath par un prêtre nommé Mahamari, portèrent les Anglois à s'en mêler, et un des conseillers d'Etat héreditaires en profita, pour mettre sur

sur le trône (en 1792) un enfant, issu d'une ligne collatérale. Le successeur légitime est *Birginauth Coomar*, qui en 1814 étoit âgé de 40 ans, et qui avoit 2 fils dont l'un avoit 14 ans. — *Rés.* Jorhaut.

L'empire de Birma.

Cest à Alompra, que la dynastie régnante doit son origine. Il avoit 4 fils: 1) Naradojee Praw † 1764; — 2) Shembuan † 1776, — 3) . . . . , — 4) Minderaja Praw † 5. Juin 1819, âgé de 83 ans. Ce dernier s'étoit mis sur le trône en 1782, après avoir déplacé son neveu Cheuguza (fils de Shembuan); le fils de son frère aînée devint aussi la victime de son ambition. Il laissa le gouvernement à un petit-fils. — *Rés.* Ummerapoora.

D'après les nouvelles les plus récentes la guerre vient d'éclater entre les deux empires d'Assame, de Birma et les Anglois.

Malaka.

Contenant les territoires de Malaka, Salengore, Pera, Queda, Tringano, Pahang, Johore, nommés d'après les capitales.

Le royaume de Siam.

Roi . . . . — *Rés.* Si-yo-thiya.

Le royaume d'Anam.

Régent: N'guyen Choung. — *Rés.* Phuxuan (Hue).

Empire

Empire de la Chine.

L'Empereur actuel de la Chine (un des plus grands empires du monde) est *Tara Kuang*, second fils de Kia King (fils de Kien Long † 1799) auquel il succéda le 2. Sept. 1820. — *Rés.* Peking.

Thibet.

Cet état est sous la protection de la Chine. Il obéit à un gouvernement ecclésiastique, dont le chef, le grand Lama (Dalai Lama) est immortel. Il y avoit en 1816, une période, où le grand Lama étoit devenu invisible, la forme humaine, qu'il avoit animée, ayant cessé de respirer. Elle devint de nouveau visible dans un enfant de trois ans. — L'Empereur de la Chine a un vice-roi (*Tazin*) au Thibet. — *Rés.* du Dalai Lama: Lassa (Lehassa; en chinois: Oochoong). —

Bootan

ou Bhutan. Le Deb Raja réside à Tassisudon.

Korea (Corée).

. . . . *Rés.* Kingkitas.

Japon.

Le Daïri ou Kinrey, actuellement chef ecclésiastique, est remplacé dans le gouvernement mondain par le Kubo. — Le Daïri réside à Kio ou Miako, le Kubo (à présent Minamoto no Je Motoko, depuis 1796) réside à Jeddo.

ALGER.

Dey —: Aly Bey, depuis 1817.

CONSULS EUROP. à ALGER.

Amérique, Etats-Unis —: M. *Townsend Sith*, Cons. gén.
Espagne —: Mr *Ortiz de Zugasti*, Ch. daff.
France —; Mr. *Huys*, Ch. d'aff.
Grande-Bretagne —: M *Oglander*, Cons. gén.
Pays-Bas —: M. *A. Nyssen*, Cons. gén.
Sardaigne —: le Chev. *Palma di Borgo Franco*, Cons. gén.
Siciles, deux —: M. de *Martino*, Cons. gén.
Suède —: M. *Tulin*, Cons.

TRIPOLIS.

Pacha —: Yusef, règne depuis 1795. — *Rés.* Tripolis.

CONSULS EUROP. à TRIPOLIS.

Amérique, Etats-Unis. —: Mr. *Anderson*, Cons.
Espagne —: Mr. *Herrador*, Cons. gén. Ch. d'aff.
France —: Mr. *Mure*, Ch. d'aff.
Grande-Bretagne —: Mr. *Warrington*, Cons.
Pays-Bays —: M. de *Kempen* Cons.
Sardaigne —: Mr. *Parodi*, Cons. gén.
Siciles, deux —: Mr. *Warrington*, Cons. gén.
Suède —: Mr. *Graberg*, Cons.

ABESSYNIE,

déchirée sans cesse par des troubles intestins. Cette vaste contrée obéit à présent à 5 Régens, dont les résidences sont Gondar, Seamon, Gujum, Bejemder, et Axum.

NIGRITIE.

Bornou —: Sultan . . . Le Sheik de Kuka, Schumen el Kalmi est le prince le plus puissant.
Borgo —: . . .
Darfur —: *Sultan*: *Abdelrachman el Rachid*; — *Rés.* —: Kobbah.
Haussa —:
Wassannah —:
Tombouktou —:
Bambarra —:

SENÉGAMBIE.

LA GUINÉE. — PAYS DES ASHANTHÉES.
Roi —: *Sai Tutu Quamina*, depuis 1799. — *Rés.* —: Comassie.

AMÉRIQUE.

I. ETATS INDÉPENDANTS.

Parmi les états indépendants d'Amérique, les Etats-Unis de l'Amérique septentrionale sont les seuls qui soient reconnus par l'Europe. Les autres ne sont que des colonies insurgées, auxquelles les métropoles n'ont encore aucunement renoncé. Les relations intérieures et extérieures de ces nouveaux états sont continuellement soumises au hasard de la guerre et des troubles intestins. Voici l'état actuel:

ETATS-UNIS DE L'AMÉRIQUE SEPTENTRIONALE.

1823: 9,564,000 Habitans, parmi lesquels 1,543,000 Esclaves, 2,175,000 cultivateurs de terre; 72,500 personnes attachées au com-

Corps Diplomatique à Washington.

Brésil —: M. Jose Sil. *Repello*, E. e.
[Colombie —: M. *Salazar*, E. e.]
Danemarc —: M. *Pedersen*, M. R.
Espagne —: le Cte. *de l'Alcudia*, E. e.
France —: le Bar. *de Mareuil*, E. e.
Grande-Bretagne —: Mr. *Stratfort Canning*, E.e.
[Guatemale, ou Amér. moyenne —: D. Ant. *Canas*, E. e.]
Pays-Bas —: . . . .
Portugal —: Mr. Jacques Fréd. *Torlade de d'Azambuja*, M. R.
Prusse —: Mr. *Niederstetter*, Cons. gén.
Russie —: le Baron Thuyle *de Seraskirchen*, M p.
Suède —: Mr. *de Stackelberg*, E. e. — Mr. *Lorichs*, Ch. d'aff.

[Mexique.]

Ce vaste empire, autrefois province d'Espagne, a pris la forme de gouvernement démocratique. Après avoir été assujetti depuis 18 Mai 1822 jusqu' au 31 Mars 1823 à un empereur (le Général Iturbide), il fut livré aux troubles d'une guerre intestine. Le Général Bravo fut nommé Président suprême avec un pouvoir de dictateur. Il partage le pouvoir exécutif avec les Généraux Vittoria et Guerriera. — Capitale — : Mexico.

Cons. angl. au Mexique —: Mr. Morier.

[Etats-Unis de l'Amérique centrale.]

Les provinces espagnoles qui composent, depuis le 31 Déc. 1823, les Etats-Unis de l'Amérique centrale, sont: Guatemala, Nicaragua, Costarica, Han-

Honduras, San Salvador. Le 25 Sept. 1821, elles se déclarèrent libres et indépendantes de l'Espagne et prirent, le 1 Juillet 1823, la forme de gouvernement républicain en renonçant à la confédération du Mexique.

Le Prés. —: . . . — La Capitale —: Nouvelle Guatemale.

[HAÏTI.]

L'île d'Haïti (St. Domingue) autrefois divisée entre les Espagnols et les François, forme à présent une république, sous la présidence de Henri *Boyer*.

[COLOMBIE.]

Les gouvernements espagnols de la nouvelle Grenade et Venezuela, réunis en république depuis 12 Juill. 1821.

Président —: Simon Bolivar, né à Caracas en 1785.
Vice-Président —: Mr. Santander.
Agent de l'Amér. septentr. —: Mr. Anderson.
Consul d'Angleterre —: le Colonel Hamilton.
Consul des Pays-Bas —: Mr. Quartel.
— Capitale —: Santa Fé di Bogota.

[PÉROU.]

L'Existence de cette république, qui proclama son indépendance le 20 Nov. 1823, est très-problématique. Les Espagnols, si souvent chassés dans les gazettes, sont à présent maîtres de la plus grande partie du Pérou; le Vice-Roi Laserna vient

de proclamer la restauration du 1 Octobre 1823; L'ancien président de l'ex-république *Bernardo Tagle*, s'est démis de sa place et *Bolivar*, le courageux libérateur de la Colombie a été nommé Dictateur du Pérou (10 Févr. 1824).

[Etats-Unis de l'Amérique méridionale, ou la Plata].

La capitale de cette nouvelle république, Buenos Ayres, tâcha de former une confédération entre les provinces, ci-devant espagnoles, Entre Rios, Corrientes, Santa Fé, et Paraguay. — La Province de Paraguay demeura cependant toujours indépendante, sous le règne aussi paternel que sévère du Docteur Francia, général en même temps et législateur; les habitans s'abstiennent de tout commerce avec d'autres états et la civilisation fait des progrès visibles dans ces contrées fertiles. — La province de Cisplatina s'attacha à l'empire du Brésil, dont les troupes prirent de vive force la ville de Montevidéo. — Les autres provinces forment la nouvelle république, dont rien ne garantit l'existence.

Le Gouverneur Général se nomme —: D. Grégoire de las Heras.

Le Ministre des aff. étrang., et des finances —: D. Garcia.

— Le Consul d'Angleterre —: Mr. Parish.

Celui des Etats-Unis de l'Amér. septentr. —:...

[Chile.] (Le Chili).

Cette province rébelle contre l'Espagne s'est donné tout récemment une constitution démocratique.

tique. — Mr. *Romano Freyre* est directeur de la république; et Mr. *Allen*, Chargé d'aff. de l'Amér. septentrionale.
— Capitale —: S. Jago.

BRÉSIL.

Le Brésil faisant partie des états du Roi de Portugal, fut confié par le Roi Jean VI. lors de son depart pour l'Europe (26 Avril 1821) au prince royal, D. Pierre, pour le gouverner en vice-roi et sous l'autorité de la métropole. Bientôt après le prince royal se déclara cependant défenseur du Brésil et rompit toute relation de ce pays avec le Portugal; il prit même (Oct. 1822) le titre d'empereur. Envain le Roi son père tacha de retablir les anciens rapports; peut-être, que les négotiations, qu'on fait dans ce moment des deux parts à Londres, atteindront leur but.

Pour la *Dynastie* de la maison régnante nous devons renvoyer nos lecteurs à l'article de Portugal (page 47).

Ministère.

Don João Severiano Maciel da Costa, Min. de l'intér.
— Louis José de Carvalho el Melho, Min. d. aff. étrang.
— Clemente Ferreira França, Min. de la justice.
— Marianno José Pereira de Fonceca, Min. d. Finances.
— D. João Vieira de Carvalhe, Min. de la guerre.
— Francisco Villela Barboza, min. de la Marine.
— Barão de S. Amaro
— Antonio Luis Perceira da Cunha
— Manoel Jacinto Nogueira da Gama
— José Joaquim Carneiro de Campos
} Conseillers d'état.

Consuls à Rio Janéiro.

Amér. septentr. —:
Autriche —: le Bar. de *Marschall*, Ch. d'aff.
France —: le Colonel *Maller*, Cons. général.
Grande Bret. —: Mr. *Chamberlain*, Cons.
Russie —: Mr. *de Langsdorff*, Cons. gén.
Villes anséatiques —: M. *ten Brinck*, Cons. gén.

Addi=

Additions et Changemens
Qui ont eu lieu pendant l'impression de la Généalogie.

Page 3. Le Prince Georges de Hildbourghausen est en même temps adjutant du Roi de Bavière.

— 7. L'épouse du Duc règnant d'Anhalt Dessau est delivrée 23. Juin 1824 d'une Princesse, Fréderique Amélie Agnès.

— 10. L'archiduc François Charles d'Autriche est fiancé à la Princesse Fréderique Sophie Dorothée de Bavière.

— 11. L'épouse de l'Archiduc Rénier d'Autriche est accouchée 8. Août 1824 d'un Pr., Erneste Charles Felix Maria Rénier Godefroy Cyriaque.

— 13. L'épouse du Prince Léopold de Bade est délivrée d'un prince, Louis, 15. Août 1824.

— 18. L'épouse de l'Infant François de Paula d'Espagne est accouchée 11. Juin. 1824 d'une Inf. Louise Thérèse.

— 18. Le Roi de France, Louis XVIII. est mort 16. Septbr. 1824. Le Comte d'Artois, son frère, mont sur le trône comme Charles X.

— 19. La Duchesse d'Orleans est accouchée 31 Juill. 1824. d'un Prince, Antoine Marie Philippe Louis.

— 25. L'épouse du Grand Duc héréditaire de Hesse Darmstadt est délivrée d'une Princesse, le 8. Août 1824, et

— 29. La Duchesse de Holstein Sonderbourg Augustenbourg d'une Princesse le 28. Août 1824.

— 34. Le Cardinal Severoli † 8. Sept. 1824.

— 44. Le Cardinal de la Fare est nommé par le Roi de France, son ministre d'état.

— 58. L'épouse du Prince royal des deux Siciles, est accouchée 19. Juillet 1824 d'un prince, Louis Charles.

— 60.

— 60. La princesse de Waldeck est accouchée d'une princesse, Auguste Amélie Jda, 21. Juill. 1824.

— 84. Le Prince Philippe de Croy s'est marié 28. Juill. 1824, à la Princesse Jeanne de Salm-Salm.

— 85. La Princesse Sophie de Czartorisky, née 15. Sept. 1783, est mariée au Cte. de Zamoyski, Prés. du Sénat Polonais.

— 85. La mère du Prince de Czartorisky, la Pr. Isabelle, née Ctsse de Flemming et Veuve de feu le Prince Adam († 19. Mars 1823) vit encore.

— 106. Le Prince de Kinsky, Chamb. J. R. et Chev. de Malte, est declaré majeur 6. Déc. 1823. Son frère le Cte. Joseph est encore sous tutelle. La Mère, Pr. Marie Caroline est née le 4 Mars 1782 et D. de la cr. ét. — Les enfans du Cte. François de Paula, sont sous la tutelle de leur mère et de leur grand-oncle, le Cte Eugène de Wrbna et Freudenthal. Les noms de ces enfans sont:

(1) Marie . . . . (2) Dominique . . . (3) Françoise de Paula, née 8. Août 1813; (4) Rodolphe n. 4. Juin 1815; (5) Eugène n. 19. Nov. 1818.

— 137. L'épouse du Prince de Salm-Kyrbourg est delivrée 5. Nov. 1823 d'un prince Frédéric Ernest Joseph Auguste, et

— 144. la Princesse de Schoenbourg-Waldenbourg, le 24. Juillet 1824 d'une Pr., Emma.

— 144. Le Prince Henri Edouard de la même maison, étant retourné dans le sein de l'église catholique, il forme une ligne separée: Branche catholique de Sch. Wald.

— 163. L'épouse du Prince Weriand de Windisch-Graetz, est accouchée 23. Juill. 1824 d'une princesse Gabrielle Marie Caroline Aglaë.

— 177. A. Koenigsegg-Rothenfels. — Propriétaire de ces possessions: le Cte. Népomuc n. 9. Janvier 1790, fils du Cte. règn. Franc. Fidèle Ant. et de la Ctsse. Marie Jos. de Waldbourg-Zeil-Trauchbourg; marié à une fille du Cte. Allmasy Cons. pr. J. R. et Vice Chancelier de la Cour d'Hongrie.

Frère et soeur.

1) Catharine Crescentie n. 1 Avril 1792.

3) Sigismond Antoine n. 4. Juillet 1794.

TABLE DE LA GÉNÉALOGIE

ET DE L'ANNUAIRE DIPLOMATIQUE.

Les chiffres non-mis entre parenthèses se rapportent à la Généalogie, ceux entre parenthèses rondes (...) à l'Annuaire diplomatique, et ceux entre parenthèses angulaires [. . .] aux Additions pag. 261 et 262.

	Page
Angleterre . . .	20 (210)
Anhalt-Bernbourg. .	7 (199)
— Bernb. Schaumbourg	8
— Coethen . .	8 (199)
— Dessau	7 (198) [201]
— Zerbst	9
Aremberg	67
Auersberg	69
Augustenbourg	29
Autriche . .	9 (199) [261]
Bade . . .	12 (201) [261]
Barbian et Belgiojoso . .	70
Barchfeld, H. Philippsthal	24
Bassenheim	178
Batthyani-Straettmann . .	71
Bavière	13 (202)
Beck	30
Bentheim-Bentheim et Bentheim-Steinfourt .	74
Benth. Tecklenbourg-Rhéda	73
Bernbourg	7 (199)
— Schaumbourg . .	8
Biesterfeld, Lippe . . .	34
Biron	83
Borghèse	75
Bouillon, v. Rohan . .	133
Bourbon-Condé	20
Braunfels	149
Brême	(203)
Brésil	46 (239)
Bretzenheim de Regez . .	75
Brunswick . . .	16 (203)
Cardinaux . . .	42 [261]
Carignan	53
Carolath-Beuthen . . .	76
Castel	164
Castel-Rudenhausen . .	166
Clary et Aldringen . . .	79
Cobourg	3 (232)
Coethen	8 (199)
Collalto	79

Collo-

Page

Collorédo-Mannsfeld . . 80
Colonies Britaniques . (212)
Condé 20
Confédération Germanique (209)
Courlande 82
Cracovie . . . . . (204)
Croy-Dulmen . . 83 [202]
— Havré 84
Czartorisky . . . 85 [262]
Danemarck . . . 16 (205)
Darmstadt . 25 (217) [261]
Dessau . . . 7 (198) [261]
Detmold 34
Deux-Ponts 15
Dietrichstein 86
Ebersdorf 52 (228)
Ecosse . . . . . (211)
Erbach 166
Erbach-Erbach 167
— Fürstenau . . . 168
— Schoenberg . . 169
Espagne . . 17 (206) [261]
Esterhazy 87
France . . . 18 (207) [261]
Francfort . . . . . (208)
Fugger-Babenhausen . . 88
— Lignes comtales 170-174
Furstenberg 89
Gera 49 (229)
Giech 174
Gotha 1 (232)
Gottorp 31
Grande-Bretagne . 20 (210)
Grassalcowics de Gyarak . 91
Greiz 48 (228)
Hambourg . . . . (214)
Hanovre 20 (215)
Hatzfeld 92
Hechingen . . , 27 (218)

Page

Hercolani 93
Hesse-Cassel . . . 22 (216)
— Darmstadt 25 (217) [261]
— Hombourg . 26 (218)
— Philippsthal . . . 23
— — Barchfeld 24
— Rotenbourg . . . 24
Hildbourghausen 2 (233) [261]
Hohenlohe-Bartenstein . 97
— Bartenst. Jagstberg 98
— Kirchberg . . . 96
— Langenbourg . . 94
— Oehringen . . , 95
— Schillingsfurst . 98
Hohenzollern-Heching. 27 (218)
— Sigmaringen 28 (218)
Holstein-Beck 30
— Gottorp . . . 31
— Oldenbourg 31 (222)
— Sonderb. Augustenb.
. . . . 29 [261]
Hombourg 26
Jablonowsky 99
Irlande . . . . . (211)
Isembourg-Birstein . . . 101
— Budingen . . 175
— Meerholz . . 176
— Philippseich . 102
— Waechtersbach 176
Isles Joniennes . . . (219)
Kanitz-Rietberg 103
Khevenhuller-Metsch . . 104
Kinsky . . . . 106 [262]
Kohary 106
Koenigsegg 177
Koestritz 50
Lamberg 107
Laubach 185
Leiningen, v. Linange . . 108

Lench-

Page

Leuchtenberg 109
Leyen 110
Lich 150
Lichnowsky 110
Lichtenstein . . . 32 (219)
Ligne 111
Linange 108
— Billigheim . . . 179
— Neudenau . . . 179
— Westerbourg 180 — 181.
Lippe 34 (219)
— Biesterfeld . . . 34
— Schaumbourg 37 (219)
— Weissenfeld . . . 35
Lobenstein 52
Lobkowitz 112
Loewenstein-Wertheim-Freudenberg 115
Loewenst. Wertheim-Rochefort ou Rosenberg . . 116
Looz et Corswaren . . . 117
Lorraine 118
Lubeck . . . . . (220)
Lubomirsky 119
Lucques 37 (220)
Lynar 120
S. Marin . . . . . (220)
Massa et Carrare . . . 38
Mecklenbourg-Schwerin 38 (220)
— Strélitz 39 (221
Meiningen 2 (233)
Metternich 121
Modène 39
Monaco 123
Naples 57 (235)
Nassau [Weilbourg] 40 (222)
— Saarbruck . . . 41
— Usingen 41
Odescalchi 123

Page

Oettingen-Spielberg . . 124
— Wallerstein . . 125
Oldenbourg . . . 31 (222)
Orléans . . . . 19 [261]
Orttembourg 182
Osman, Maison d' . 59 (239)
Paar 125
Palffy 126
Pallavicini 135
Palm-Gundelfingen . . 127
Pape et Cardinaux . 42 (223)
Parme 43 (224)
Pays-Bas 45 (224)
Philippsthal, Hesse . . 23
Pologne . . . . . (225)
Porcia 128
Portugal 46 (226)
Prusse 47 (227)
Puckler-Muskau . . . 130
Putbus 129
Quadt-Wykradt . . . 183
Radzivil 131
Reuss-Ebersdorf . 52 (228)
— Gera . . . 49 (229)
— Greiz . . . 48 (228)
— Koestritz . . . 50
— Lobenstein . . . 53
— Schleiz . . 49 (228)
Rohan-Guémené-Bouillon 133
— Rochefort . . . 133
Rosenberg 134
Rospigliosi 135
Rosenbourg 24
Roedelheim 186
Rondolstadt . . . 56 (234)
Russie 53 (229)
Saarbruck 41
Salm-Kirbourg . 137 [262]
— Horstmar . . . 137

Salm-

Page

Salm - Reiferscheid . . 138
— — Krautheim 138
Salm - Reiferscheid - Dyk 140
— Salm 136
Saluzzo 140
Sardaigne . . . 54 (230)
Savoye - Carignan . . . 55
Saxe - Royale . . . 5 (231)
— Cobourg . . 3 (232)
— Gotha . . . 1 (232)
— Hildbourgh. 2 (233) [261]
— Meiningen . . 2 (233)
— Weimar . . . 4 (233)
Sayn et Witgenstein . . 141
— Witgenst. Berlebourg 141
— — Hohenstein 143
— — Sayn . . 142
Schleiz 49 (228)
Schoenborn 184
Schoenbourg - Hartenstein 145
— Hinterglauchau 145
— Rochsbourg . 146
— Waldenb. 144 [262]
— Wechselbourg . . 146
Schwarzb. Roudolst. 56 (234)
— Sondersh. 55 (235)
Schwarzenberg . . . 147
Schwerin . , . 38 (220)
Siciles . . 57 (235) [261]
Sigmaringen . . . 28 (218)
Sinzendorf 148
Solms - Braunfels . . . 149
— Laubach . . . 185
— Lich 150
— Roedelheim . . 186

Page

Sondershausen . . 55 (235)
Stadion, Ligne de Fréderic 186
— — — Philipp 187
Starkenberg 150
Stolberg - Gedern . . . 151
— Rossla 192
— Stolberg . . . 190
— Wernigerode . . 188
Strelitz 39 (221)
Suède 58 (236)
Suisse . . . . . (237)
Sulkowsky 152
Toscane 58 (238)
Tour et Taxis 152
Trautmannsdorf . . . 154
Turquie 59 (239)
Waldbott - Bassenheim . 193
Waldbourg - Capustigal . 160
— Wolfegg - Waldsee 156
— Zeil et Trauchbourg 157
— — Lustnau-Hohenems 158
— — Wurzach 159
Waldeck . . 59 (200) [262]
Waldeck - Limbourg . (194)
Weimar 4 (233)
Weissenfeld, Lippe . . 35
Wied - Runkel 161
— Neuwied 161
Windischgraetz . 162 [262]
Wolfenbuttel 16
Wrède 163
Wurttemberg . . 60 (241)
Zerbst 9

TABLE
DE L'APERÇU GÉNÉALOGIQUE
des Etats extra-européens.

	Page.
ASIE.	
Afghanistan	243
Arabistan	242
Assam	149
Baloochistan	244
Birma	250
Boondee	251
Bopaul	247
Chine, la	251
Cochin	148
Guicowar, le	247
Holcar, le	248
Japon	251
Indostan	245
Iran	243
Khiwa	245
Korea	251
Kotah	247
Lahore, le Raja de	248
Malaca	250
Mysore	247
Nagpoor, le Raja de	246
Nepaul, — — —	249
Nizam, le	246
Oude, le Roi d'	246
Satarah	248
Siam	250
Sinde, les Ameers de	244
— Etat du	249
Sirmore	245
Tibet	251
Turkistan	245
Usbekistan	245
AFRIQUE.	
Abessynie	253
Alger	253
Ashantées	254
Egypte	252
Guinée	254
Maroc	252
Nigritie	254
Nubie	252
Senégambie	254
Tripolis	253

AME-

Page.

AMÉRIQUE.

Brésil 259
Chile 258
Colombie 257
Etats-Unis de l'Amérique Centrale 256
Etats-Unis de l'Amérique Meridionale . . . 258
Etats-Unis de l'Amérique Septentrionale . . . 254
Hayti 257
Mexique 256
Pérou 257
La Plata 258

Achevé d'imprimer le 4. Octobre 1824.

TABLES

TABLES

CHRONOLOGIQUES ET SYNCHRONISTIQUES

SUR

L'HISTOIRE.

Avant J. C.

3984 Création du Monde.
2328 Déluge. Noé.
2000 Abraham. Egypte. Royaume d'Assyrie.
1857 Inachus à Argos.
1747 Joseph: les Israélites en Egypte. (Sidon)
1556 Cécrops en Attique.
1542 Deucalion.
1531 Moïse; Sortie d'Egypte.
1493 Cadmus à Thèbes.
1491 Entrée des Israélites dans la terre de Canaan.
1485 Danaus à Argos.
1350 Pélops. Sésostris.
1264 Expédition des Argonautes. (Hercule, Orphée.)
1234 Prise de Thèbes.

Écriture. Obélisques.

Avant J. C.

1184 Destruction de Troie.
1095 Saül, roi des Israélites.
1055 David, Roi et Prophète.
1015 Salomon. (Homère.)
975 Partage de Juda et d'Israël.
885 Lycurgue. (Jeux olympiques.) Didon. Sardanap.
777 Ere par Olympiades.
754 *Fondation de Rome.*
722 Destruction du royaume d'Israël par Salmanassar.
594 Solon.
588 Destruction de Jérusalem par Nabuchodonosor.
564 Crésus devient Roi de Lydie.
560 *Cyrus.* (Pythagore.) (Zoroastre.)
536 Retour des Juifs de Babylone. Exil.
510 Expulsion d'Hippias d'Athènes. (Confucius.)
510 *République romaine.* (Tarquin; Brutus.)
500 Embrâsement de Sardes.
490 Bataille de Marathon. Miltiade. (Pindare.)
480 *Xerxès* en Grèce. (Eschyle.)
479 Victoire de Platée.
449 Lois des douze Tables à Rome.
414 *Siècle de Périclès.* (Hérodote. Phidias.)
431 *Guerre du Péloponnèse jusqu'à 404.*
404 *Prise d'Athènes.* (Platon.)
401 Cyrus-le-Jeune. (Xénophon.)
391 Sac de Rome par les Gaulois.
363 Bataille de Mantinée. (Mort d'Epaminondas.)
338 Bataille de Chéronée. (Philippe. Démosthènes.)

Pyramides.

Avant J. C.

336 *Alexandre.* (Ariſtote. Apelle.)
330 Mort de Darius. (Pyrrhon.)
323 Mort d'Alexandre. (Epicure.)
301 Bataille d'Ipſus. Partage de l'Empire d'Alexand.
280 Pyrrhus en Italie.
266 Toute la Baſſe-Italie ſoumise aux Romains.
264 *Première guerre punique jusqu'à 241.*
222 La Haute-Italie devient une Province romaine.
218 *Seconde guerre punique jusqu'à 201* (Annibal; Scipion.)
212 Prise de Syracuse. (Archimède.)
168 La Macédoine déclarée province romaine. (Hipparque.)
149 *Troiſième guerre punique.*
146 *Deſtruction de Carthage et de Corinthe.* (Polybe.)
134 Troubles des Gracques jusqu'à 121.
133 Deſtruction de Numance.
121 La Gaule Narbonnaiſe, province romaine.
111 Guerre contre Jugurtha jusqu'à 106.
102 *Marius* défait les Teutons (Germains) à Aix,
101 & les Cimbres à Vérone.
91 Guerre des Alliés jusqu'à 88.
88 Sylla, vainqueur de Marius.
81 *Sylla Dictateur.*
72 Meurtre de Sertorius. (Pompée.)
71 Pompée termine la guerre des Esclaves; — 67 la guerre des Pirates; — 66 la troiſième guerre contre Mithridate; — 64 il fait la conquête de la Syrie; — 63 il rend la Paleſtine tributaire.
63 Conjuration de Catilina. (Cicéron.)

Avant J. C.

60 *Pompée, Crassus, César, 1. Triumvirat.*
53 La Gaule soumise par César jusqu'à 51.
53 Mort de Crassus dans la guerre contre les Parthes.
48 Défaite de Pompée à Pharsale. *César dictateur.*
44 Assassinat de César.
43 *Antoine, Octave, Lépide, 2. Triumvirat.*
42 Bataille de Philippes. (Mort de Brutus et de Cass.)
31 Antoine, vaincu par Oct. près d'Actium. (Cléop.)
— *Octave, maître de Rome.* (Mécène.)
30 L'Egypte, Province romaine.
27 *Octave-Auguste.* (Virgile; Tibulle; Properce; Horace; Ovide; Tite-Live; Diodore; Strabon.)

NAISSANCE DE JÉSUS-CHRIST.
Ere Chrétienne.

Ans de J. C.

9 *Arminius (Hermann) sauve l'Allemagne.*
14 Tibère.
37 Caligula — 40. Claude. (Messaline.)
54 Néron. (Sénèque. — 64 Embrasement de Rome.)
69 Galba; Othon; Vitellius; Vespasien.
70 *Destruction de Jérusalem.* (Pline.)
79 Titus. — (Pompéia et Herculanum abymés.)
81 Domitien. — 96 Nerva (Tacite.)
98 Trajan. — 117 Adrien. (Dispersion des Juifs.) — 138 Antonin-le-Pieux. — 161 Marc-Aurèle jusqu'à 180. (*Age d'or de Rome.*)
213 Première mention des Allemands, sous Caracalla.
260 Première mention des Francs, sous Gallien.
270 Aurélien. (Zénobie.)

Ans de J. C.

284 Dioclétien.

306 Constantin-le-Gr. *(311 ce Pr. embrasse le christ.)*

330 *Constantinople, nouveau Siège des Empereurs.* (Basile-le-Grand.)

361 Jul. l'Ap., tué dans une bat. cont. les Perses en 363.

375 Invasion d. Huns en Eur. (Transmigr. d. peuples.)

395 *Partage de l'Empire romain*: Honorius dans l'Occident, Arcadius dans l'Orient. (St. Augustin.)

401 Alaric, roi des Visigoths, dévaste l'Italie.

406 Les Bourguignons, les Suèves et les Alains pénètrent dans l'Empire romain occidental.

410 Troisième expédition d'Alaric. Prise de Rome.

428 Les Francs dans la Gaule.

449 Les Anglo-Saxons dans la Bretagne.

450 *Attila, vaincu par Aëtius à Châlons.*

476 *Renversement de l'Empire romain occidental.* (Romulus Augustul. — Odoacre. St. Benoît.)

486 Clovis I. Vict. de Soiss. Il meurt l'an 511. (Mérov.)

493 Théodoric, R. d. Ostrog. se rend maître de l'Italie.

527 Justinien. (Corpus Juris; Denys-le-Petit.)

553 Chûte de l'Emp. des Ostrog. en Italie. (Bélisaire; Narsès.) (le Talmud.)

568 Royaume de Lombardie en Italie. (Alboin.)

622 *Fuite de Mahomet. (Hégire.) Ere d. Mahom.*

711 Les Sarrasins en Espagne.

732 *Charles-Martel déf. les Sarras. auprès de Tours.* (St. Boniface.)

752 Pépin-le-Bref, roi des Français. (Carlovingiens.)

768 *Charlemagne, roi de France, couronné Empereur romain le 25. Décembre 800.*

	Allem.	*Franc.*	*Espag.*	*Angl.*	*Suède*	*Russie*
800	Charlemagne, Empereur				—	—
	—	—	—	Egbert-le-Grand		—
814	Louis I. le-Débonnaire				—	—
825	—	—	—	—	Regnard Lobrock	
836	—	—	—	Ethelwolf		—
843	Louis II. le-Germain		—		—	—
	—	Charles-le-Chauve			—	—
857	—	—	—	Ethelbald		—
858	—	—	Garcias I. (*Navarre*)			—
860	—	—	—	Ethelbert		—
862	—	—	—	—	—	Rurik
866	—	—	—	Ethelred I.		—
871	—	—	—	Alfred-le-Grand		—
876	Carloman † 880		—	—	—	—
	Louis III. le-Jeune † 882				—	—
	Charles-le Gros			—	—	—
877	—	Louis-le-Bègue			—	—
879	—	Louis III.		—	—	—
	—	Carloman		—	—	—
	—	—	—	—	—	Oleg
880	—	—	Fortunio		—	—
884	—	Charles-le-Gros			—	—
887	Arnolphe		—	—	—	—
888	—	Eudes, Comte de Paris				—
898	—	Charles-le-Simple			—	—
899	Louis IV. l'Enfant			—	—	—
901	—	—	—	Edouard I.		—
905	—	—	Sanche I.		—	—
911	Conrad I.		—	—	—	—
913	—	—	—	—	—	Ighor I.
919	Henri I.		—	—	—	—
922	—	(Robert, Frère de Eudes)				—
923	—	Raoul, duc de Bourgogne				—
925	—	—	—	Adelstan		—
926	—	—	Garcias II.		—	—
936	Otton-le-Grand			—	—	—
	—	Louis IV. d'Outremer			—	—
941	—	—	—	Edmond	—	—
945	—	—	—	—	—	Stwatos-law I.
946	—	—	—	Edred	—	
954	—	Lothaire		—	—	—
955	—	—	—	Edwin	—	—

Ans de J. C.

803 Les Saxons se soumettent à Charlemagne.
814 Courses des Normands sur mer.
827 Egbert-le-Grand, roi de toute l'Angleterre.

843 Paix de Verdun. Partage de la Monarchie Franç.

855 Origine du royaume de Lorraine, sous Lothaire II.
858 Origine du royaume de Navarre sous Don Garcias.

874 Les Normands occupent l'Islande.

877 Charles-le-Chauve introduit en France le système féodal héréditaire.
879 Origine du royaume de Haute-Bourgogne, (à l'ouest du Jura) sous Boson.

880 Schisme des Grecs qui se séparent de l'Eglise rom.
887 Arrivée des Hongrois (Magyares) sur le Danube.
888 Démembrement de la Monarchie des Francs. (Italie, Allemagne, France.)
888 Origine du royaume de la Basse-Bourgogne (à l'est du Jura) sous Raoul.
894 Vorziowy, premier Duc chrétien de la Bohême. (Gebre, l'Algèbre.)
900 Les Hongrois se rendent maîtres de la Panonie. Origine de leur royaume.

911 Charles-le-Simple s'empare de la Lorraine.
912 Le Normand Robert I., Duc de Normandie.

919 La maison de Saxe sur le trône d'Allemagne.

925 Henri I, reprend la Lorraine qu'il réunit à l'Allemagne.

930 Réunion de la haute et basse Bourgogne par Raoul II.
933 Henri I. défait les Hongrois à Mersebourg.

	Allem.	*Franc.*	*Espag.*	*Angl.*	*Suède*	*Russie*
957	—	—	—	Edgar	—	—
966	—	—	—	—	Erich-le-Victor.	
970	—	—	Sanche II.		—	—
972	—	—	—	—	—	Jaropolk I.
973	Otton II.		—	—	—	—
975	—	—	—	Edouard II.		—
978	—	—	—	Ethelred II.		—
980	—	—	—	—	—	Wladimir-
983	Otton III.		—	—	—	le-Grand
986	—	Louis V. le Fainéant			—	—
987	—	Hugues Capet		—	—	—
994	—	—	Garcias III.		—	—
	—	—	—	—	Olaf Sckotkong	
997	—	Robert-le-Pieux			—	—
1000	—	—	Sanche III. le-Grand			—
1002	Henri II. le-Saint			—	—	—
1015	—	—	—	—	—	Swiatopolk
1016	—	—	—	Edmond II.		—
1017	—	—	—	Canut-le-Grand		—
1018	—	—	—	—	—	Jaroslaw I.
1024	Conrad-le-Salien			—	—	de Kiew
1026	—	—	—	—	Edmond Jacobson	
1031	—	Henri I.		—	—	—
1033	—	—	Ferdinand I. en Castille			—
1035	—	—	Garcias IV. en Navarre			—
	—	—	Ramire I. en Arragon			—
1036	—	—	—	Harald	—	—
1039	Henri III.		—	—	—	—
	—	—	—	Hardeknut		—
1042	—	—	—	Edouard III. le-Confesseur		
1051	—	—	—	—	Edmond III.	
	—	—	—	—	—	Isaslaw I.
1054	—	—	Sanche IV. N.		—	—
1056	Henri IV.		—	—	—	—
	—	—	—	—	Stenkill	—
1060	—	Philippe I.		—	—	—
1063	—	—	Sanche I. Arr.		—	—
1065	—	—	Sanche I. Cast.		—	—
1066	—	—	—	Guillaume I.		—
	—	—	—	—	Erich VII. & VIII.	
1067	—	—	—	—	Hacon Rœde	
1072	—	—	Alphonse I. Cast.			—

Ans d. J. C.

961 Otton-le-Grand rejoint l'Italie avec l'Allemagne.
962 Otton renouvelle la dignité impériale.
965 Harald - Dent - Bleue, roi de Danemarck, se fait baptiser.
966 Miczyslaw I. duc de Pologne, reçoit le baptême.

980 Hroswithe, Religieuse d'Allemagne, Auteur.
987 La race des Capétiens sur le trône de France.
988 Le Grand - duc Wladimir embrasse la religion Grecque.
994 Geysa, Prince de Hongrie, se fait chrétien.

1001 Olaf, premier roi de Suède, reçoit le baptême.
1004 Canut - le - Grand, roi de Danemarck.
1015 Partage de la Russie, à la mort de Wladimir.

1016 Canut - le - Grand, roi de Danemarck, monte sur le trône d'Angleterre.

1024 Empereur de la maison Salique (Franconienne.)
1030 Démembrement et décadence du Califat de Cordoue.
1032 le Royaume de Bourgogne est réuni avec l'Allemagne.
1035 Partage des Etats de Sanche - le - Grand.

1038 Togrul - Beg fonde l'Empire des Turcs Seldschuckiques.
1042 Expulsion des Danois de l'Angleterre; Edouard le Confesseur.
1059 Robert Guiscard, le Normand, duc de la Pouille et de la Calabre, est vassal du Pape.

1066 Bataille de Hastings. Guillaume, Duc de Normandie, s'empare de l'Angleterre.

1066 Commencement probable des Tournois.
1071 Guelfe, duc de Bavière.

	Allem.	*Franc.*	*Espag.*	*Angl.*	*Suède*	*Russie*
1073	—	—	—	—	—	Swatosl. II.
1076	—	—	Sanche V. N. & Arr.			—
1078	—	—	—	—	—	Wséwolod I.
1080	—	—	—	—	Inge & Halstan	
1087	—	—	—	Guillaume II.		—
1093	—	—	—	—	—	Swatop. II.
1094	—	—	Pierre I. Nav. & Arr.			—
1100	—	—	—	Henri I.		—
1104	—	—	Alphonse I. N. & A.			—
1106	Henri V.		—	—	—	—
1108	—	Louis VI. le Gros			—	—
1109	—	—	Urraca C.		—	—
1112	—	—	—	—	Philippe & Inge II.	
1113	—	—	—	—	—	Wladim. II.
1125	Lothaire-le-Saxon			—	—	—
	—	—	—	—	—	Mistislaw
1126	—	—	Alphonse II. C.			—
1132	—	—	—	—	—	Jaropolk II.
1133	—	—	—	—	Swerker	—
1134	—	—	Garcias V. N.		—	—
	—	—	Ramire II. A.		—	—
1135	—	—	—	Etienne		—
1137	—	Louis VII. le Jeune			—	—
	—	—	Pétronille et Raym. A.			—
1138	Conrad III.		—	—	—	—
	—	—	—	—	—	Wséw. II.
1146	—	—	—	—	—	Isaslaw II.
1149	—	—	—	—	—	Jurje I. D.
1150	—	—	Sanche VI. le Sage N.			—
1152	Fréderic I. Barberousse				—	—
1154	—	—	—	Henri II.		—
1155	—	—	—	—	Erick IX.	—
1157	—	—	Sanche II. C.		—	—
	—	—	—	—	—	Andrej
1158	—	—	Alphonse III. C.			—
1161	—	—	—	—	Charles Swerkerson	
1162	—	—	Alphonse II. A.			—
1167	—	—	—	—	Canut Erickson	
1175	—	—	—	—	—	Michel I.
1177	—	—	—	—	—	Wséw. III.
1180	—	Philippe II. Auguste			—	—
1189	—	—	—	Richard I. Cœur-de-Lion		

Ans de J. C.

1073 Grégoire VII., (Hildebrand) Pape.
1074 Bulle de ce Pontife contre l'investiture et le mariage des Prêtres.
1076 L'Empereur Henri IV. destitué par le Pape.
1085 Alphonse de Castille enlève aux Maures Tolède et Madrid.
1087 Guillaume le Conquér. attaque la France : Commencement des guerres entre la France et l'Angleterre.
1095 Concile tenu à Clermont. Origine des Croisades.
1096 I. Croisade de Godefroi de Bouillon.
1099 *Prise de Jérusalem.*
1100 Nestor.
1106 Etat libre et florissant des villes d'Italie.
1113 Confirmation de l'ordre de St. Jean, par le Pape Pascal II.
1115 Reprise du droit romain en Italie.
1119 *Fondation de l'Ordre des Templiers.*
1130 Roger II. (Normand) premier Roi des Deux-Siciles.
1138 La maison de Hohenstaufen sur le trône impérial. Commencement des partages de la Pologne, après la mort de Boleslow III.
1138 Abélard et Héloïse.
1139 Alphonse I., roi de Portugal.
1147 II. Croisade de Conrad III. et de Louis VII.
1154 Les Plantagenets (Maison d'Anjou) sur le trône d'Angleterre.
1156 Jurje, Fondateur de Moscou.
1157 Conquête de la Finlande par les Suédois.
1164 Fréderic I. érige la Sardaigne en royaume.
1167 Coalition des villes de Lombardie contre Fréderic Barberousse.
1172 Henri II. se rend maître de l'Irlande.
1177 Venise domine sur la mer Adriatique.
1180 Chûte de la maison des Guelfes.
1187 Saladin détruit le royaume de Jérusalem.
1189 III. croisade de Fréderic I., Philippe II. et Richard Coeur-de-Lion.
1189 Des Princes de la maison Hohenstaufen sur le trône de Sicile.

	Allem.	*Franc.*	*Espag.*	*Angl.*	*Suède*	*Russie*
1190	Henri VI.		—	—	—	—
1194	—	—	Sanche II. le-Fort N.			—
1196	—	—	Pierre II. Ar.		—	—
1198	Philippe & Otton IV.				—	—
1199	—	—	—	Jean-sans-Terre		
	—	—	—	—	Swerker II.	
1210	—	—	—	—	Erich X.	—
1212	Fréderic II.		—	—	—	—
1213	—	—	Jacques I. A.		—	—
	—	—	—	—	—	Jurje II.
1214	—	—	Henri I. C.		—	—
1216	—	—	—	Henri III.		—
	—	—	—	—	Jean I.	—
1217	—	—	Ferdinand III. C.			—
	—	—	—	—	—	Constantin
1222	—	—	—	—	Erich XI.	—
1223	—	Louis VIII. Cœur de Lion				—
1226	—	Saint-Louis		—	—	—
1234	—	—	Thibaut I. N.		—	—
1238	—	—	—	—	—	Jaroslaw II.
1245	—	—	—	—	—	Alexandre
1250	Conrad IV.		—	—	—	Newskoï
	—	—	—	—	Waldamar I.	
1252	—	—	Alphonse IV. C.			—
1253	—	—	Thibaut II. N.		—	—
1254	Guillaume de Holl.			—	—	—
1257	Richard de Cornouailles				—	—
1263	—	—	—	—	—	Jaroslaw III.
1270	—	Philippe III. le Hardi			—	—
	—	—	Henri I. N.		—	—
	—	—	—	—	—	Wasilej I.
1272	—	—	—	Edouard I. (IV.)		—
1273	Rodolphe de Habsbourg				—	—
1274	—	—	Jeanne I. N.		—	—
1275	—	—	—	—	Magnus Ladulos	
	—	—	—	—	—	Dimitrej I.
1276	—	—	Pierre III. A.		—	—
1281	—	—	—	—	—	Andrej
1284	—	—	Sanche IV. C.		—	—
1285	—	Philippe IV. le Bel (aussi de Navarre)				
	—	—	Alphonse III. A.			—
1290	—	—	—	—	Birger	—

Ans de J. C.

1191 Les Croisés se rendent maîtres de Ptolémaïs.
1192 Guidon, roi de Chypre (Cypre) par Richard.
1200 Première mention de la Boussole.
Origine des Universités.
1202 IV. Croisade sous le pontificat de Boniface, Marquis de Montferrat.
1204 Les Croisés s'emparent de Constantinople.
Origine de l'inquisition en Languedoc.
Le Royaume de Bohême est reconnu comme tel par le Pape.
1206 Gengis-Khan. (Empire du Mogol.)
1214 Roger Bacon.
1215 La *Magna Charta*, base de la constit. angloise.
1217 V. Croisade d'André, roi de Hongrie.
1218 La Suisse devient une province immédiate de l'Empire germanique.
1222 Base de la constitution Hongroise.
1224 Thomas d'Aquin.
1226 Renouvellement de la ligue lombarde contre Fréderic II.
1228 VI. Croisade de l'Empereur Fréderic II.
1230 L'Ordre Teutonique s'établit en Prusse.
1236 Les Mongols pénètrent en Russie et prennent Moscou.
1238 Nowogorod s'érige en République.
1241 Origine probable de la Hanse Teutonique.
1248 VII. Croisade de Saint-Louis, roi de France.
Lois écrites des Saxons.
1258 Les Mongols détruisent le Califat de Bagdad.
1261 Michel Paléologue, gouverneur d'Asie, se rend maître de Constantinople.
1265 La Maison d'Anjou règne dans les Deux-Siciles. (Naissance du Dante.)
1268 Conradin, le dernier des Hohenstaufen est décapité à Naples.
1273 Rodolphe de Habsbourg, élu d'abord par 7 Electeurs.
1279 Toute la Chine est soumise à la domination des Mongols.
1282 Vêpres Siciliennes le jour de Pâques. La Sicile à Pierre III, roi d'Arragon.

	Allem.	*Franc.*	*Espag.*	*Angl.*	*Suède*	*Russie*
1291	—	—	Jacques II. Arr.			—
1292	Adolphe de Nassau			—	—	—
1294	—	—	—	—	—	Danilo
1295	—	—	Ferdinand IV. C.			—
1298	Albert d'Autriche			—	—	—
1305	—	—	—	—	—	Michaïlow
1307	—	—	—	Edouard II. (V.)		
1308	Henri VII.			—	—	—
1312	—	—	Alphonse V. C.			—
1314	Louis de Bavière & Fréderic d'Autriche					
	—	Louis X. le Hutin (Roi de Navarre)				
1316	—	Philippe V. le Long (Roi de Navarre)				
1317	—	—	—	—	—	Jurje III.
1319	—	—	—	—	Magnus II.	
1322	—	Charles IV. le Bel (Roi de Navarre)				
1327	—	—	Alphonse IV. Arr.			—
	—	—	—	Edouard III. (VI.)		
	—	—	—	—	—	Alexand. II.
1328	—	Philip. VI. le Fortuné (Branche des Valois)				
	—	—	Jeanne II. N.		—	—
	—	—	—	—	—	Iwan I. de
1336	—	—	Pierre II. Arr.		—	Moscou
1340	—	—	—	—	—	Semen
1346	Charles IV.		—	—	—	—
1349	—	—	Charles II. N.		—	—
1350	—	Jean I. le Bon			—	—
	—	—	Pierre I. C.		—	—
1353	—	—	—	—	—	Iwan II.
1359	—	—	—	—	—	Dimitrj II.
1363	—	—	—	—	Albert de Mecklenb.	
	—	—	—	—	—	Dimitrej III.
1364	—	Charles V. le Sage			—	—
1369	—	—	Henri II. C.		—	—
1377	—	—	—	Richard II.		—
1378	Venceslas		—	—	—	—
1379	—	—	Jean I. C.		—	—
1380	—	Charles VI. le Bien-Aimé				—
1386	—	—	Charles III. N.		—	—
1387	—	—	Jean I. Arr.		—	—
1389	—	—	—	—	Marguerite	
	—	—	—	—	—	Wassilej
1390	—	—	Henri III. C.		—	—

Ans de J. C.

1291 Fin des Croisades; Ptolémaïs et Tyr tombent.

1300 Boniface VIII, souverain Pontife. (Abulfeda. Dante, Raymond Lulle.)
1308 *Confédération Helvétique.* (Guillaume Tell.)
1309 Siège des Papes à Avignon; ils perdent de leur autorité.
1310 Prise de l'île de Rhodes par les Chevaliers de St. Jean de Jérusalem.

1320 Durée de la dignité royale en Pologne.
1326 La Sardaigne aux rois d'Aragon.
1328 Siège des Grands-Ducs de Russie à Moscou.
1337 Commencement de la Guerre plus que Séculaire entre l'Angleterre et la France.
1340 Défaite des Maures en Espagne et en Afrique.
1341 Pétrarque est couronné poète à Rome, (il meurt en 1374.)
1345 Première mention de la poudre à canon en France.
1346 Première université d'Allemagne à Heidelberg.
1348 Jeanne II. de Naples vend Avignon au Pape.
1349 Humbert II. laisse le Dauphiné à la Couronne de France.
1349 Grande peste en Europe. Persécution des Juifs.
1349 Fondation du Duché de Mecklenbourg.
1356 Bulle d'or de l'Emp. Charles IV.
1360 Les Turcs se rendent maîtres d'Andrinople, et s'établissent en Europe.
1362 Jean Wiclef, réformateur en Angleterre.
1363 Philippe-le-Hardi, Duc de Bourgogne.
1369 Timur ou Tamerlan, conquérant Mongol.
1370 Etat florissant de la Hanse Teutonique.
1371 Les Stuarts sur le trône d'Ecosse.
1380 Dimitry défait les Tatares sur les bords du Don.
1385 Jean I., le bâtard, roi de Portugal.
1386 Introduction du christianisme en Lithuanie.
1390 Fabrique de papier fait de vieux linge à Nuremberg.

	Allem.	*Franc.*	*Espag.*	*Angl.*	*Suède*	*Russie*
1395	—	—	Martin Arr.		—	—
1399	—	—	—	Henri IV.		—
1400	Robert	—	—	—	—	—
1406	—	—	Jean II. C.		—	—
1411	Sigismond		—	—	—	—
1412	—	—	Ferdinand I. A.			—
	—	—	—	—	Erich XIII. le Pom.	
1413	—	—	—	Henri V.		—
1416	—	—	Alphonse V. Arr.			—
1422	—	Charles VII. le Victorieux				—
	—	—	—	Henri VI.		—
1425	—	—	Blanca N. & Jean I. A.			—
	—	—	—	—	—	Wasilej III.
1437	Albert II.		—	—	—	—
1440	Fréderic III.		—	—	—	—
1440	—	—	—	—	Christophe III.	
1448	—	—	—	—	Charles VIII.	
1454	—	—	Henri IV. C.		—	—
1461	—	Louis XI. le Prudent				—
	—	—	—	Edouard IV.		—
1462	—	—	—	—	—	Iw. Wasilj. I.
1474	—	—	Ferd. II. le Cath. & Isab. de Castille			
1479	—	—	Ferdin. II. le Catholique d'Arragon			
	—	—	Elénore Nav.		—	—
	—	—	François Phœbus N.			—
1483	—	Charles VIII. l'Affable				—
	—	—	Catherine N.		—	—
	—	—	—	Edouard V.		—
	—	—	—	Richard III.		—
	—	—	—	—	Jean II.	—
1485	—	—	—	Henri VII.		—
1493	Maximilien I.		—	—	—	—
1498	—	Louis XII. Père du Peuple				—
1505	—	—	—	—	—	Wasilej Iwa-
1509	—	—	—	Henri VIII.		nowitsch
1515	—	François I. Père des Lettres				—
1516	—	—	Charles I.		—	—
1519	Charles-Quint		—	—	—	—
1520	—	—	—	—	Christiern II.	
1523	—	—	—	—	Gustave Wasa	
1533	—	—	—	—	—	Iwan Wasil-
1547	—	Henri II.		—	—	jewitsch

Ans de J. C.

1395 Le duché de Milan pour les Visconti.
1397 L'Union de Calmar (Le Danemarck, la Norwège, la Suède, réunis par Marguerite.)
1399 La Rose-rouge sur le trône d'Angleterre.
1400 Jean Hufs, disciple de Wiclef, réform. en Bohême.
1402 Défaite de Bajazeth par Tamerlan.
1409 Concile de Pise. (*Trois Papes.*)
1414 Concile de Conftance, qui condamne
1415 Jean Hufs à être brûlé.
Prise de Ceuta. Navigateurs Portugais.
1417 Première mention des Bohémiens en Europe.
1418 Guerres des Huffites.
1429 Jeanne d'Arc, Pucelle d'Orléans, fauve la France.
1432 Les Portugais découvrent les Açores, îles d'Afriq.
1436 Jean Guttenberg invente l'art de l'Imprimerie.
1437 La maison de Habsbourg-Autriche fur le trône.
1445 Armée permanente en France.
1448 Concordat à Vienne entre le Pape et l'Emp.
1453 *Prise de Conftantinople par Mahomet II.*
1461 Fin de l'Empire de Trapezunt.
1464 Meffageries, Diligences et Poftes-aux-lettres.
1466 Partage de la Pruffe entre la Pol. et l'Ordre Teut.
1477 Charles-le-Hardi de Bourgogne, tué dev. Nancy.
1477 Iwan Wafiljewitfch délivre entièrement la Ruffie de la domination des Mongols.
1478 Inquifition en Espagne.
1479 Réunion de la Castille et de l'Aragon.
1485 La maison de Tudor fur le trône d'Angleterre.
1486 Diaz, Portug. découvre le Cap-de-Bonne-Espér.
1492 La Grenade conquise par Ferdinand II.
1492 *Découverte de l'Améric. par Chriftophe Colomb.*
1498 Les Portugais découvrent la route par mer des Indes-orientales.
1512 Fondation du Conseil-aulique de l'Empire.
1517 Luther, réformateur.
1519 Premier Voyage autour du Monde par Magellan.
1520 *Schisme de Luther*, Conquête du Mexique.
1525 Conquête du Pérou.
1530 Confeffion d'Augsbourg.
1535 Les anabaptiftes.
1540 L'Ordre des Jésuites eft confirmé par le Pape.
1555 Paix de Religion en Allemagne.

	Allem.	*Franc.*	*Espag.*	*Angl.*	*Suède*	*Russie*
1547	—	—	—	Edouard VI.		—
1553	—	—	—	Marie	—	—
1556	—	—	Philippe II.		—	—
1558	Ferdinand I.		—	—	—	—
	—	—	—	Elisabeth		—
1559	—	François II.		—	—	—
1560	—	Charles IX.		—	—	—
	—	—	—	—	Erich XIV.	
1564	Maximilien II.		—	—	—	—
1569	—	—	—	—	Jean III.	—
1574	—	Henri III.		—	—	—
1576	Rodolphe II.		—	—	—	—
1584	—	—	—	—	—	Féodore I.
1589	—	Henri IV. le Grand			—	—
1592	—	—	—	—	Sigismond	—
1598	—	—	Philippe III.		—	—
	—	—	—	—	—	Boris Godunow
1603	—	—	—	Jacques I.		
1604	—	—	—	—	Charles IX.	
1606	—	—	—	—	—	Wasilej Schuiskoi
1610	—	Louis XIII, le Juste			—	
1611	—	—	—	—	Gustave-Adolphe	
1612	Mathias		—	—	—	—
1613	—	—	—	—	—	Michel Fédrowisch
1619	Ferdinand II.		—	—	—	
1621	—	—	Philipp IV.		—	—
1625	—	—	—	Charles I.		—
1632	—	—	—	—	Christine	—
1637	Ferdinand III.		—	—	—	—
1643	—	Louis XIV. le Grand			—	—
1645	—	—	—	—	—	Alexej Mich.
1653	—	—	—	(Cromwell)		—
1654	—	—	—	—	Charles X.	
1658	Léopold I.		—	—	—	—
1660	—	—	—	Charles II.		—
	—	—	—	—	Charles XI.	
1665	—	—	Charles II.		—	—
1676	—	—	—	—	—	Féod. Alex.
1682	—	—	—	—	—	Iwan Alex.
	—	—	—	—	—	Pierre I. le Grand
1685	—	—	—	Jacques II.		
1689	—	—	—	Marie & Guillaume III.		

Ans de J. C.

1572 Massacre de la St. Barthélemy à Paris.
1579 Traité d'Union, conclu à Utrecht.
1581 Les Provinces-Unies se déclarent indépendantes.
1589 La maison de Bourbon sur le trône de France.
1598 Edit de Nantes.
1600 Compag. de comm. angl. aux Indes-orientales.
1603 Réunion de l'Escosse à l'Angleterre.
1610 Expulsion des Maures de l'Espagne.
1613 La Maison de Romanow sur le trône de Russie.
1618 Commencement de la guerre de trente ans.
1630 Fin de la Hanse Teutonique.
1631 Bataille de Breitenfeld. Défaite de Tilly.
1632 *Bataille de Lutzen.* Mort de Gustave-Adolphe.
1634 Mort de Wallenstein. Bat. de Nœrdlingen.
1635 Fondation de l'Académie Française.
1640 Le Portugal secoue le joug de l'Espagne.
1648 Paix de Westphalie.
1649 Décapit. de Charles I., roi d'Angl. (Cromwel.)
1656 Le Grand-Electeur de Brandebourg, Fréderic-Guill. fait reconnoître l'indépend. de la Prusse.
1659 Paix des Pyrénées.
1660 Restauration de la dignité royale en Angleterre.
1660 Commencem. de la diète permanente de l'Empire.
1666 Premier transport de thé en Angleterre.
1668 Traité d'Aix-la-Chapelle.
1678 Paix de Nimègue.
1679 Louis XIV. s'empare de l'Alsace.
1683 Les Turcs devant Vienne. (Sobiesky.)
1685 Révocation de l'édit de Nantes.
1697 Paix de Ryswick.
1700 La Prusse érigée en royaume.
1701 Guerre du Nord jusqu'en 1721.
Guerre de Succession d'Espagne jusqu'en 1714.
1703 Fondation de St. Pétersbourg.
1704 Prise de Gibraltar par les Anglois.
1713 Paix d'Utrecht.
1714 Paix de Rastadt. George I. électeur d'Hanovre, monte sur le trône d'Angleterre.
1721 Pierre-le-Grand prend le titre d'Empereur.
1740 Guerre de Succession d'Autriche jusqu'en 1748.
1748 Paix d'Aix-la-Chapelle.
1755 Grand tremblement de terre à Lisbonne.

	Allem.	*Franc.*	*Espag.*	*Angl.*	*Suède*	*Russie*
1697	—	—	—	—	Charles XII.	
1700	—	—	Philipp. V.		—	—
1702	—	—	—	Anne	—	—
1705	Joseph I.		—	—	—	—
1711	Charles VI.		—	—	—	—
1714	—	—	—	Georges I.		—
1715	—	Louis XV. le Bien-Aimé				—
1719	—	—	—	—	Ulrique Eléonore	
1720	—	—	—	—	Fréderic	—
1725	—	—	—	—	—	Catherine I.
1727	—	—	—	Georges II.		—
	—	—	—	—	—	Pierre II.
1730	—	—	—	—	—	Anne
1740	—	—	—	—	—	Iwan III.
1741	—	—	—	—	—	Elisabeth
1742	Charles VII.		—	—	—	—
1745	François I. (Marie-Thérèse)					—
1746	—	—	Ferdinand VI.		—	—
1751	—	—	—	—	Adolphe-Fréderic	
1759	—	—	Charles III.		—	—
1760	—	—	—	Georges III.		—
1762	—	—	—	—	—	Pierre III.
	—	—	—	—	—	Catherine II.
1765	Joseph II.		—	—	—	—
1771	—	—	—	—	Gustave III.	
1774	—	Louis XVI.		—	—	—
1788	—	—	Charles IV.		—	—
1790	Léopold II.		—	—	—	—
1792	François II.		—	—	Gustave IV. Adolphe	
	—	République		—	—	—
1796	—	—	—	—	—	Paul I.
1801	—	—	—	—	—	Alexandre I.
1804	—	Napoléon, Empereur			—	—
1806	Conféd. du Rhin		—	—	—	—
1808	—	—	Ferdinand VII.		—	—
	—	—	(Joseph Napoléon)			—
1809	—	—	—	—	Charles XIII.	
1814	—	Louis XVIII.		—	—	—
	—	—	Ferdinand VII.		—	—
1815	Conféd. Germanique			—	—	—
1818	—	—	—	—	Charles XIV. Jean.	
1820	—	—	—	Georges IV.		—

Ans de J. C.

1756 Guerre de Sept-Ans.
1758 Succès de la C. de C. Angl. aux Indes-Orientales.
1763 Paix de Paris et de Hubertsbourg.
1768 Gênes cède la Corse à la France.
1772 *Premier Partage de la Pologne.*
1773 Le Pape Clément XIV. abolit l'ordre des Jésuites.
1775 Guerre de l'Indépendance Américaine.
1778 Guerre de Succeſſion de Bavière.
1783 Grand tremblement de terre en Calabre.
1785 Ligue Germanique.
1787 Première assemblée des Notables (Calonne).
1788 Seconde assemblée des Notables.
1789 Commencement de la *Révolution Française.*
1791 13. Sept. Accept. de la première Conſtitution.
1792 Première coalition contre la France. *Rép. Franç.*
1793 Le 21. Janvier, Louis XVI. décapité. Seconde Conſt. — Sec. Partage de la Pologne.
1794 Chûte du tyran Robespierre.
1795 Troiſième Conſtitution.
Troiſième partage de la Pologne.
1797 Paix de Campo-Formio.
1798 Congrès de paix à Raſtadt. Bonap. en Egypte.
1799 Seconde coalition contre la France. (Suwarow.)
9. Novembre, Révolution du 18 Brumaire.
15. Déc., quatrième Conſtit. Bonap. prem. Cons.
1800 Bataille de Marengo.
1801 Nelson devant Copenhague. *Paix de Luneville.*
1802 *Paix d'Amiens.* (Bonap. Prem. Consul à vie.)
1803 Nouvelle guerre entre la France et l'Angleterre.
1804 (Enghien, Moreau, Georges) *Nap. Bonaparte, proclamé Empereur des Français.*
1805 Napoléon, Roi d'Italie. Troiſième coalition contre la France. Paix de Presbourg 26 Déc.
1806 Confédér. du Rhin. Eugène, vice-roi d'Italie; Jos. Nap., roi de Napl.; Louis-Nap. roi de Hollande.
Guerre entre la France et la Pruſſe.
1807 *Paix de Tilſit. Royaume de Weſtphalie.*
Bombardement de Copenhague.
1808 Réunion de l'Etrurie à la France. — Joseph, roi d'Espagne. — Murat, roi de Naples.
Entrevue d'Alexandre et de Napoléon à Erfurt.
1806 Nouvelle guerre entre l'Autriche et la France.

	Pruſſe	*Pologn.*	*Danem.*	*Port.*	*Sard.*	*Naples*
1699	—	—	Fréderic IV.		—	—
1701	Fréderic I. Roi de Pruſſe				—	—
1704	—	Stanislas (Leſcinsky)			—	—
1706	—	—	—	Jean V.	—	—
1709	—	Auguſte II.		—	—	—
1713	Fréderic-Guillaume I.				—	—
	—	—	—	—	—	Charles (II.)
1720	—	—	—	—	Victor-Amédée II.	
1730	—	—	Chriſtiern VI.		—	—
	—	—	—	—	Charles Emanuel III.	
1733	—	Auguſte III.		—	—	—
1735	—	—	—	—	—	Charles (III.)
1740	Fréderic II. le Grand			—	—	—
1746	—	—	Fréderic V.		—	—
1750	—	—	—	Joſeph Emanuel		—
1759	—	—	—	—	—	Ferdin. IV.
1764	—	Stanislas (Poniatowsky)				—
1766	—	—	Chriſtiern VII.		—	—
1773	—	—	—	—	Victor-Amédée III.	
1777	—	—	—	Marie	—	—
1786	Fréderic-Guillaume II.				—	—
1796	—	—	—	—	Charles Emanuel IV.	
1797	Fréderic-Guillaume III.				—	—
1799	—	—	—	Jean VI. (Régent)		
1802	—	—	—	—	Victor Emanuel	
1806	—	—	—	—	—	(Joſ. Nap.)
1808	—	—	Fréderic VI.		—	—
	—	—	—	—	—	(Joach. Nap.)
1815	—	Alexandre		—	—	Ferdinand IV.
1821	—	—	—	—	Charles-Félix	

Ans de J. C.

1809 Paix de Vienne. Révolution en Suède.
1810 Réunion de l'Etat de l'Eglise à la France.
Mariage de Napoléon avec Marie-Louise.
Réunion de la Hollande et des côtes de la mer d'Allemagne à l'Empire Français.
1810 Bernadotte, élu Prince-royal de Suède.
1811 Le Pr. de Galles est régent de la Gr. Bretagne.
1812 *Guerre entre la France et la Russie.* Bataille de la Moscowa, le 7. Septembre. Embrâsement de Moscou. Retraite des Français, 18. Oct.
1813 Le 1. Mars, la Prusse coalisée avec la Russie.
L'Europe entière prend les armes pour reconquérir son indépendance et sa liberté.
Bat. de Lutzen, le 2. Mai, de Vittoria, le 21. Juin.
Manif. de l'Autriche contre la Fr. le 10. Août.
Bataille de Grofs-Béeren, le 23. — de la Katzbach, le 26. — de Dresde, le 27. — de Coulm, le 30. — de Dennewitz, le 6. Sept. — décisive de Leipsick les 16. 18. 19. Oct. — de Hanau, les 30. et 31. Octobre.
1814 Bataille de Brienne, les 1. et 2. Févr. — d'Orthes, le 27. Févr. — de Laon, le 9. Mars. — de la Fère Champenoise, le 25. Mars.
Entrée des Souverains Alliés à Paris, le 31. Mars.
Abdication de Napoléon le 11. Avril.
Entrée de Louis XVIII., le 3. — de Ferdinand VII. le 14. — du Souverain-Pontife Pie VII le 24. Mai dans leurs capitales.
Paix entre la France et les Souv. Alliés, le 30 Mai.
Réunion de la Norwège à la Suède, le 20. Oct.
Congrès de Vienne, le 1. Nov.
Gênes réuni aux états du Roi de Sard., 12. Déc.
1815 Les Anglois détruisent le Royaume de Candy.
Napoléon Bonaparte envahit la France, le 1, et se rétablit sur le Trône, le 20. Mars.
Les Napolitains vaincus par les Autrichiens à Tolentino, le 3 Mai. Prise de Naples le 20 Mai.
Une partie de la Saxe dévolue à la Prusse, le 18. Mai. — Rétablissement de la dynastie de Naples, le 20. Mai.
Confédérat. German., concl. à Vienne, le 8 Juin.

Ans de J. C.

1815 Bataille de Waterloo, le 18. Juin.
Paris rendu pour la seconde fois aux Puissances alliées le 3 Juill. Le Roi Louis XVIII. y fait sa seconde entrée le 8 Juill.
Translation de Napoléon à Ste. Hélène.
La Sainte Alliance conclue entre les Emper. d'Autriche et de Russie, et le Roi de Prusse, le 26 Sept.
Mort de Joachim Murat, ex-roi de Naples, le 15 Oct.
Fondation de la république des îles Ioniennes 5 Nov.
Paix entre les Puiss. Alliées et la France 20 Nov.
Les provinces unies de Buenos-Ayrès déclarent leur indépendance.

1816 Alger, attaqué par les Angl. et les Holland. 27. Août.
Première séance de la Diète Germanique à Francfort le 1. Oct.

1817 Prohibition de la Traite des Nègres aux Colonies Françaises le 8. Janv.
Concordat entre le Souv.-Pontife et la Bavière le 5 Juin; la France, le 11. Juin; les Deux-Siciles le 16 Févr. 1818.
L'Espagne déclare son accession à l'Acte du Congrès de Vienne, le 10. Juin.
Réunion des églises luth. et calv. dans les pays de Nassau, de Prusse et de Hesse 11 Août et 27 Sept.
Cession de la Guyanne franç. au Portugal 23 Août.
Traité entre l'Angl. et l'Esp. concernant la Traite des Nègres, le 23 Sept.; entre l'Angleterre et les Pays-Bas, le 4 Mai 1818.

1818 Avènement de Charles-Jean le 5 Février.
Transaction entre les Puissances All. et la France conc. les indemnités à réclamer 25 Avril.
Continuation de l'insurrect. des Col. amér. contre l'Espagne. Continuation de la guerre entre la Grande-Bretagne et les Princes des Indes-Orientales.

Ans de J. C.

1818 Emigration d'Allemands qui passent en Russie et en Amérique. — Troubles en Angleterre.
Congrès d'Aix-la-Chapelle. Evacuation du territoire Français.

1819 Constitutions et diètes en Allemagne. Traité entre l'Espagne et les Etats-Unis de l'Am. Septentrionale concernant la Floride.

20 *Juillet.* Recez territorial entre plusieurs Etats de la Confédération Germanique. Outrage fait aux Juifs en Allamagne. Conférences à Carlsbad. — La diète german. en adopte les résultats (1. le Mode d'exécution; 2. les Universités; 3. la Censure des papiers-nouvelles, brochures et écrits politiques; 4. la Commission centrale chargée de l'enquête des menées démagogiques).
25 *Novembre.* Conférences de Cabinet à Vienne au sujet des affaires de l'Allemagne.

1820 1 *Janvier.* Commencement de la Révolution d'Espagne. Proclamation de la Constitution proposée par les Cortès en 1812.
13 *Févr.* Assassinat du Duc de Berry.

8 *Mars.* Le Roi d'Espagne accepte et jure la Constitution des Cortès. Suppression de l'Inquisition. Extension de la liberté de la presse.
25 Expulsion des Jésuites de la Russie.
15. *Mai.* Clôture des conférences de Cabinet à Vienne.
2 *Juill.* Commencement de révolution à Naples. (Carbonari.)
Les troubles augmentent en Espagne.
Acte d'accusation contre la Reine d'Angleterre.
Août. Guerre civile en Sicile.
1 *Octobre.* Il se forme aussi une Junte constitutionelle en Portugal.
8 *Oct.* Décès du Roi Henri dans l'île de Haïti (St. Domingue). Son royaume cesse avec lui.

Ans de J. C.

1821 | 24 *Oct.* Ratification du traité par lequel l'Espagne cède la Floride aux Etats-Unis de l'Amér. Septentrionale.

25 *Oct.* Suppression de plusieurs ordres monastiques en Espagne. Restriction des autres.

1 *Janv.* Une révolution éclate dans le Brésil.

8 *Janv.* Congrès de Laibach: une armée autrichienne doit occuper le royaume de Naples, pour y rétablir l'ancien régime.

6 *Mars.* Insurrection des habitants de la Moldavie et de la Valachie contre les Turcs; le 25, les Grecs lèvent aussi l'étendard de l'insurrection.

10 *Mars*, jusqu'au 10 *Avril*, troubles dans le Piémont; le Roi résigne en faveur de son frère.

23 *Avril.* Le Patriarche grec mis à mort à Constantinople.

5 *Mai.* Décès de Napoléon Bonaparte à Ste. Hélène.

Continuation de l'insurrection Grecque.

Troubles en Espagne pour et contre la révolution.

23. *Juin.* Convention concernant la navigation de l'Elbe.

4. *Juillet.* Retour du Roi de Portugal dans la Métropole.

20. *Juillet.* Les troupes autrichiennes occupent le royaume de Sardaigne.

12. *Août.* L'Ambassadeur de Russie quitte Constantinople.

7. *Nov.* Confirmation de la Compagnie Rhénane des Indes-Occidentales.

2. *Déc.* La partie espagnole de Saint-Domingue se déclare indépendante.

1822 | 1 *Janvier.* Acte constitutionnel de la Grèce.

— Troubles en Irlande contre le Gouvernement et contre les terriens.

11. *Févr.* Le Prince-royal du Brésil renvoie les troupes portugaises, et ordonne (16.

Ans de J. C.

1822 Févr.) l'institution d'une représentation nationale.
1. *Mars.* Séance des Cortès ordinaires à Madrid.
8. *Mars.* Les Etats-Unis de l'Amérique septentrionale reconnoissent l'indépendance de ceux de l'Amérique méridionale.
— L'Amérique espagnole est presque entièrement au pouvoir des Indigènes.
21 *Mai.* Don Augustin Iturbide Empereur au Mexique.
2 *Juillet.* Scènes sanglantes à Madrid.
8 — Victoire des Grecs entre Larisse, les Thermopyles et Salone.
12 *Août.* Mort de Lord Castlereagh (Marquis de Londonderry).
14 — Régence suprême à Urgel. Armée de la foi.
1 *Oct.* Serment du Roi de Portugal à la constitution.
12 — Indépendance du Brésil, le Prince-Régent proclamé Empereur.
20 — Ouverture des conférences à Vérone.
26 *Nov.* Mort du Prince de Hardenberg, Chancelier d'Etat de Prusse.

1823 9 *Janv.* Les Cortès espagnoles rejettent les propositions médiatrices des Cabinets de Berlin, de Petersbourg et de Vienne.
20 *Mars.* Translation du Roi d'Espagne à Séville, puis à Cadix.
6 *Avril.* L'armée françoise entre en Espagne sous les ordres du Duc d'Angoulême.
19 — Détrônement d'Iturbide.
23 *Mai.* Les François victorieux entrent à Madrid.
27 — Les troupes portuguises, sous les ordres de l'Infant D. Michel, anéantissent la constitution.

Ans de J. C.

1823 | 5 *Juin.* Le Roi de Portugal supprime la constitution.
6 — Etats provinciaux en Prusse.
25 — Les François cernent la ville de Cadix où se trouvent le Roi et les Cortès.

(Voyez la Chronique pour la suite des évènements de nos jours.)

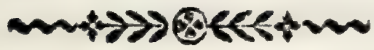

COLLECTION

DES

LOIS FONDAMENTALES ET CHARTES CONSTITUTIONELLES LES PLUS REMARQUABLES DES PEUPLES DE L'EUROPE ET DE L'AMÉRIQUE.

I.

Enumération des Lois fondamentales actuellement en vigueur, disposée par l'ordre alphabétique des Etats.

EUROPE.

Traités auxquels se sont engagées presque toutes les Puissances européennes, et que par conséquent l'on peut regarder comme lois fondamentales du système politique de l'Europe.

1) Acte final du Congrès de Vienne du 9 Juin 1815, signé par les plénipotentiaires des diverses Cours qui avoient conclu le Traité de Paris du 30 Mai 1814 (L'Espagne y accède postérieurement). Par cet Acte ont été réglés les rapports territoriaux de divers Etats de l'Europe; on y a pris en outre plusieurs ar-

ran-

rangemens et décisions ayant pour objet le le droit public, l'économie politique et les servitudes basées sur le droit des gens.

2) Sainte-Alliance conclue le 26 Sept. 1815 entre l'Autriche, la Russie et la Prusse, tendant à conserver tous les principes chrétiens et moraux parmi les gouvernemens et les peuples des Etats respectifs. Presque tous les Souverains de l'Europe y ont accédé par des actes d'adhésion autographes.

Autriche.

Lois politiques fondamentales, concernant pour la plupart l'ordre de succession de la Maison impériale: 1) Testament de l'Empereur Ferdinand I. de l'an 1545, avec un codicille de 1547; — 2) Testament et codicille de Ferdinand II 1621 et 1635; — 3) Statut de Léopold I. concernant l'ordre de succession; — 4) Pragmatique-Sanction de l'Empereur Charles VI; — 5) Manifestes par lesquels l'Empereur actuel renonce à la couronne de l'Empire, et prend le titre d'Empereur d'Autriche en rendant cette dignité héréditaire.

Institutions organiques des Etats en particulier: 1) Pour le ci-devant Cercle d'Autriche: Lettres de Franchise de l'Empereur Fréderic I de 1156. — 2) Pour le Tyrol: Rétablissement d'Etats généraux le 24 Mars 1816; — 3) Pour la Bohême: Ordonnance renouvelée par l'Empereur Ferdinand II. en 1627; et les Déclarations et Nouvelles de Ferdinand III. de 1640. — 4) Pour la Moravie: Ordon-

Ordonnance renouvelée par l'Empereur Ferdinand II en 1628; — 5) Pour la Hongrie: Lettre de Franchise du Roi André II.; Recez de l'Empire, principalement de 1791; — 6) Pour la Transilvanie: Diplome de Léopold I du 4 Décembre 1691, adopté par les Etats en 1692; — 7) Pour le royaume de Galicie et celui de Lodomérie: Traité de cession avec la Pologne le 18 Sept. 1773, et la Patente du 13 Avril 1817, concernant les Etats généraux; — 8) Pour le royaume Lombardo-Vénitien: Patentes des 7 et 24 Avril 1815. —

Cracovie.

Constitution de la ville libre de Cracovie, du 3 Mai 1815.

Danemarck.

1) Acte du 10 Janvier 1661, déclarant le Roi souverain absolu à titre de droit héréditaire dans la ligne masculine et féminine de Fréderic III. On rend au Roi sa capitulation, il ne peut être assujetti à aucun serment ni à aucune promesse par écrit; on supprime les Etats généraux et les Diètes. — 2) Loi royale du 14 Novembre 1665. Déclarations ultérieures relativement à l'acte ci-dessus; le royaume est indivisible; la majorité est fixée à 14 ans. — 3) Loi du 15 Janvier 1776 concernant le droit d'indigénat ou de naturalité. On est dans l'attente d'une Constitution représentative pour le Holstein.

Etat

Etat de l'Eglise.

1) Ordonnance rendue l'an 1059 par le Pape Nicolas II. concernant l'élection du Souverain pontife parmi le nombre des Cardinaux. — 2) Constitution donnée de sa propre volonté par le Pape Pie VII. aux Etats romains le 6 Juillet 1816.

Espagne.

Plusieurs prérogatives accordées particulièrement par les Diètes aux différens royaumes qui composent la Monarchie espagnole; en outre: 1) la Loi de Ferdinand III. rendue en 1252, concernant l'indivisibilité de la Castille et l'ordre de succession à la couronne, confirmée en 1475 et étendue sur toute la Monarchie en 1554 et 1598; — 2) Ordre de succession de Philippe V. 12 Mai 1713, rendant l'hérédité agnatique; — 3) Pragmatique-Sanction de Charles III. par laquelle ce Monarque exclut de la succession au trône les princes nés de parens inférieurs en naissance.

France.

1) La Loi salique (probablement du 4ème siècle et fixant encore le droit de succession); — 2) Constitution du 4 Juin 1814 (Charte constitutionnelle donnée par le Roi Louis XVIII. calquée sur celle du 6. Avril 1814 émanée du Sénat.

Confédération Germanique.

(Bases fontamentales de la Constitution de l'Empire d'Allemagne: Bulle d'or de l'Empeur Charles IV. du 25 Décembre 1356; — Paix publique per-

perpétuelle du 7 Août 1495; — Capitulations impériales depuis Charles V. 1519; — Traité de Passau du 2 Août 1552; — Paix de religion du 25 Septembre 1555; — Paix de Westphalie du 24 Octobre 1648; — dernier Recez de l'Empire du 17 Mai 1654; — Recez de la Députation de l'Empire du 25 Février 1803.)

1) Acte de la Confédération Germanique du 8 Juin 1815; — 2) Résolution de la Diète germanique du 20 Septembre 1819 (par suite des conférences tenues à Carlsbad) concernant l'adoption d'un règlement d'exécution provisoire; les mesures à prendre relativement aux universités; l'établissement d'une censure pour les journaux, écrits périodiques et pamphlets; l'institution d'un Tribunal central pour l'information des menées révolutionnaires; — 3) Acte final du 8 Juin 1820, des conférences ministérielles tenues à Vienne pour compléter et consolider l'organisation de la Confédération Germanique; — 4) Institutions organiques qui se rapportent au système militaire de la Confédération germanique: a) Dispositions générales du système militaire du 9 Avr. 1821; b) Dispositions particulières concernant le même objet, 12 Avr. 1831.

(Pour les Etats composant la Confédération germanique, à l'exception de l'Autriche, de la Prusse, du Holstein (Danemarck) du Luxembourg (Pays-Bas), voyez plus bas.

GRANDE - BRETAGNE.

1) Charte des libertés donnée par le Roi Henri I. en 1101 (Charta libertatum); — 2) Communes libertés, ou grande Charte accordée par le Roi Jean

à ses sujets le 15 Juin 1215 (Magna charta); Confirmation et extension de cette Charte par Henri III. 1225, et par Edouard I. 1297. — 2) Pétition des droits de 1628; — 3) Acte du test, de 1673 concernant la liberté de religion; — 4) Acte d'habeas corpus de 1679 (pour rendre plus entière la liberté des sujets) — 5) Bill des droits, de l'an 1689, acte par suite duquel Guillaume, Prince d'Orange et Marie, son épouse, montent sur le trône vacant par la fuite de Jacques II. — 6) Acte of Settlement du 12 Juin 1701; cession du gouvernement et de la succession à la Maison d'Hanovre. — 7) Actes d'union des parlemens d'Ecosse, d'Irlande et d'Angleterre.

Iles - Joniennes.

1) Convention conclue à Paris entre la Grande-Bretagne, l'Autriche, la Prusse et la Russie. 2) Constitution du 1 Janvier 1818, signée par le Prince-Régent d'Angleterre.

Lucques.

1) Ce Duché conservera une forme de gouvernement basée sur les principes de celle qu'il avoit reçue le 23 Juin 1805. — 2) Pour l'ordre de succession: les articles 101 et 102 de l'Acte final du Congrès de Vienne.

Marino (Saint-Marin.)

Cette petite et ancienne République maintient sa constitution démocratique sous la protection des Souverains de l'Europe.

Mo-

Modène, Massa, Carrare.

Le droit de succession a été fixé par une conclusion de l'Empire de 1771 et par l'article 98 de l'Acte final du Congrès de Vienne.

Empire Ottoman.

Le Kanun Name (recueil des ordonnances les plus remarquables rendues par les Sultans), principalement par Murad II., Mahomed II., Soliman II. (la plus remarquable de toutes). Cependant le Chef de l'Etat n'est responsable envers qui que ce soit et il n'y a point de garanties pour ses actions. — L'Egypte a un code particulier appelé Kanuni Missr.

(La Constitution provisoire que se sont donnée les Grecs, est du 15 Janvier 1822; rendue perpetuelle à Astro en 1823 par l'Assemblée nationale.)

Parme.

L'ordre de succession est fixé par l'article 99 de l'Acte final du Congrès de Vienne, et par un traité du 10. Juin 1817 entre l'Autriche, l'Espagne, la France, la Grande-Bretagne, la Prusse et la Russie.

Pays - Bas.

1) Article 6 de la paix de Paris. — 2) Constitution du 24. Août 1815.

Portugal.

1) Loi fondamentale adoptée par la Diète de Lamego sous le règne d'Alphonse I. en 1143. — 2) Manifeste des Etats généraux du 28 Janvier 1641, donnant la couronne à la Maison de Bragance.

PRUSSE.

1) Testament de l'Electeur Albert Achille de 1473, confirmé à Géra par un pacte de famille en 1598; — 2) Manifeste du 16 Déc. 1700 concernant la dignité royale; — 3) Edit de 1809 concernant le pouvoir de rendre aliénables les domaines de la couronne. — 4) Décret du 22 Mai 1815, par lequel le Roi déclare que ses Etats auront une constitution représentative; — 5) Loi générale du 5 Juin 1823, concernant l'institution d'Etats provinciaux; ainsi que les lois particulièrs du 1. Juillet 1823 pour la Marche de Brandenbourg et la basse Lusace, le royaume de Prusse, la Poméranie et Rugen; du 27 Mars 1824 pour la Silésie, Glatz et la haute Lusace, ainsi que la province de Saxe et celles de Westphalie et du Rhin. — Constitut. pour Neuchâtel du 18 Juin 1814.

RUSSIE ET POLOGNE.

En commun —: 1) Loi touchant la succession au trône, et fondation de l'Empereur Paul de 1788 pour la Maison impériale, publiée le 5 Avril 1797; — 2) Ukase du 20 Mars 1820, par lequel l'Empereur Alexandre exclut de la succession à la couronne les princes nés de parens dont la naissance ne seroit pas égale.

Pour la Russie —: 1) Loi d'Iwan Wasiljewitsch de l'indivisibilité de l'Empire, 1475; — 2) Acte touchant l'élection du Czar Michel Romanow de l'an 1613; — 3) Disposition testamentaire de l'Impératrice Catherine I. du 6/17 Mai 1727, concernant la religion du Chef de l'Etat et l'exclusion de princes déjà souverains de la succession au trône;

ne; — 4) Nomination de Pierre, Duc de Holstein-Gottorp à succéder à la couronne, 26 Octobre (7 Nov.) 1742.

Pour la Pologne —: Charte constitutionnelle du 27 Nov. 1815.

SARDAIGNE.

Testament du Comte Amadée VI. du 27 Juin 1383, touchant l'ordre de succession et l'indivisibilité du pays.

Pour Gênes en particulier: les articles 26 et 88 de l'Acte final du Congrès de Vienne.

SCANDINAVIE.

Pour les deux royaumes réunis sous ce nom, la Suède et la Norwège —: 1) Ordre de succession du 25 Sept. 1810, plus tard étendu sur la Norwège; — 2) Acte qui établit les rapports constitutionnels des royaumes de Norwège et de Suède (31 Juillet, 6 Août 1815).

Pour la Suède —: Acte d'union et de sûreté signé par le Roi et la Diète de Suède le 28 Févr. et le 3 Avril 1789. — 2) Charte constitutionnelle donnée par Charles XIII, le 7 Juin 1809.

Pour la Norwège —: Constitution du 4. Nov. 1814.

ROYAUME DES DEUX-SICILES.

Pour les Deux-Siciles: 1) Constitution promulguée par orde de l'Empereur Fréderic II. en 1231; — 2) Loi de succession du 6 Oct. 1759; — 3) Loi d'Etat du 8 Déc. 1816, concernant la réunion des Deux-Siciles et l'ordre de succession; — 4) Loi organique du 12 Déc. 1816, portant la confir-

firmation de prérogatives antérieurement accordées; — 5) Publication d'une nouvelle constitution en date du 26 Mai 1821 (après la révolution que l'armée avoit tenté d'opérer).

SUISSE.

(Cantons confédérés.)

En commun: Pacte fédéral du 8 Sept. 1814 conclu entre les cantons suivants: Zurich, Berne, Lucern, Uri, Schwitz, Unterwald, le haut et le bas pays, Glaris, Zug, Fribourg, Soleure, Bâle, Schaffhouse, Appenzell des deux Rhodes, Saint-Gall, Grisons, Argovie, Thurgovie, Thessin et Vaud, auxquels ont été réunis en date du 7 Avril et du 17 Juin 1815: le Valais, le territoire de Genève et la principauté de Neuchâtel, et le 7 Août 1815 (après la déclaration du Congrès de Vienne du 20 Mars 1815) ce Pacte fédéral a été confirmé par un serment solennel.

En particulier: Constitution de Bâle du 4 Mars 1814; celle de Lucerne, du 29 Mars; de Fribourg, du 10 Mai; de Zurich, du 11 Juin; de Neuchâtel, du 18 Juin; d'Appenzell des deux Rhodes, des 18 et 30 Juin; de Glaris, du 3 Juill.; d'Argovie, du 4 Juill.; de Schaffhouse, du 12 Juill.; de Thurgovie, du 28 Juill.; de Vaud, du 14 Août; de Soleure, du 17 Août; de Genève, du 24 Août; de Saint-Gall, du 31 Août; de Zug, du 5 Sept.; des Grisons, du 11 Nov. 1814 (rectifiée le 19 Juin 1820); celle de Thessin, du 17 Déc. 1814; du Valais, du 12 Mai 1815; de Berne, du 21 Sept. 1815; d'Unterwald-le-Haut, du 28 Avril 1816; d'Unterwald-le-Bas, du 12 Août 1816; d'Uri, du

7 Mai

7 Mai 1820. L'acte constitut. du Canton de Schwitz n'est pas encore déposé aux archives fédérales.

TOSCANE.

Acte de cession de l'Empereur François I. du 14 Juillet 1763, en vertu duquel la Toscane passe à son second fils, Léopold.

ETATS DE LA CONFÉDÉRATION GERMANIQUE.

excepté les possessions territoriales de l'Autriche, de la Prusse, du Danemarck et des Pays-Bas.

BAVIÈRE.

Acte constitutionnel du 26 Mai 1818.

ROYAUME DE SAXE.

La forme de la Diète est basée sur le statut du Comité des Etats du 11 Mars 1728, y compris des rescrits plus récents, surtout le Décret du 16 Oct. 1820 (fixant l'étendue du pouvoir accordé dans les Diètes aux propriétaires de biens nobles); — les droits des Etats généraux dépendent des reversaux (reversales) et des promesses particulières du Chef de l'Etat.

HANOVRE.

1) Patente du 7 Décembre 1819 rendue par le Prince-Régent, concernant l'organisation de l'assemblée générale des Etats du royaume; — 2) Edit du 12 Oct. 1822, touchant l'administration publique; — 3) Ordonnances du 18 Avril 1823 relatives aux prévôtés nouvellement établies, à la Chambre des domaines et à l'institution organique des bailliages.

WUR-

WURTEMBERG.

Acte constitutionnel du 25 Sept. 1819.

BADE.

Acte constitutionnel du 22 Août 1818.

HESSE - CASSEL.

Décret rendu par le Souverain en date du 29 Juin 1821, concernant les fonctions publiques.

GRAND - DUCHÉ DE HESSE.

Acte constitutionnel du 17 Déc. 1820.

BRUNSVIC.

Acte constitutionnel du 25 Avril 1820.

MECKLENBOURG - SCHWERIN
ET
MECKLENBOURG - STRELITZ.

Transactions entre les Etats réunis des deux Grands-Duchés de 1572, 1621, 1765.

NASSAU.

Constitution du 2 Sept. 1814, et Patentes du 4 Nov. 1815 concernant l'élection des Etats et l'établissement du banc des seigneurs.

SAXE - WEIMAR - EISENACH.

Constitution du 5 Mai 1816.

SAXE - GOTHA ET ALTENBOURG.

La constitution des Etats des deux principautés ne se fonde sur aucun acte par écrit, mais sur d'anciennes coutumes qui ont leur source dans les recez des Diètes et dans les promesses particulières des Ducs. Pour Altenbourg: Réunion des intérêts financiers de la Chambre et des Etats, fixée pendant la Diète de 1818.

SAXE-

SAXE - MEININGEN.

Pour le haut pays, il n'y a point d'Etats ; pour le bas pays, il y a une constitution représentative, sans Acte par écrit.

SAXE - HILDBOURGHAUSEN.

Acte constitutionnel du 19 Mars 1818.

SAXE - COBOURG.

Loi du 8 Août 1821, concernant la constitution d'Etats.

OLDENBOURG.

Le Duché a un gouvernement monarchique et n'a point de constitution représentative.

ANHALT-DESSAU, BERNBOURG, COETHEN.

Recez de 1652, en vertu duquel il ne peut être fait aucune levée d'impôts sans le consentement des Etats respectifs.

SCHWARZBOURG - SONDERSHAUSEN.

Depuis 1713 uni à perpétuité à Roudolstadt, à cause de la succession &c., cet Etat n'a point encore de constitution représentative.

SCHWARZBOURG - ROUDOLSTADT.

Constitution d'Etats du 8 Janv. 1816.

HOHENZOLLERN - HECHINGEN ET SIGMARINGEN

n'ont point d'Assemblée d'Etats.

LIECHTENSTEIN.

Constitution du 9 Nov. 1818.

WALDECK.

Acte constitutionnel du 19 Avril 1816.

REUSS, Branches aînée et cadette.

On n'a pas renouvelé l'ancienne Constitution.

LIP-

LIPPE-SCHAUMBOURG.

Acte constitutionnel du 15 Janv. 1816.

LIPPE - DETMOLD.

La Constitution du 8 Juin 1819 n'est point encore mise en activité.

HESSE - HOMBOURG.

Sans Constitution d'Etats.

VILLES - LIBRES.

LUBECK.

Recez de la Bourgeoisie de 1669.

FRANCFORT s. M.

1) Pacte des Bourgeois de 1613; quelques decisions prises par l'Empereur et par le Tribunal de l'Empire; anciennes coutumes; — 2) Acte constitutionnel supplémentaire du 19 Juillet 1816.

BRÊME.

Table (1433); la nouvelle Concorde (1434); le Rôle de la Bourgeoise (1489).

HAMBOURG.

Traité d'union de 1710 et Traité principal de la ville de Hambourg, conclu entre le Magistrat et la Bourgeoisie le 15 Oct. 1712.

Lois fondamentales des Etats d'Amérique.

Il n'y a cependant que la Constitution des Etats de l'Amérique Septentrionale qui soit reconnue par les Puissances de l'Europe.

Etats-Unis de l'Amérique Septentrionale.

1) Articles de la Confédération du 9 Juillet 1778; — 2) Convention des 13 Etats du 17 Sept. 1787, et le Supplément de 1789. — Voici les Constitutions des divers Etats.

Rhode-Island, Lettres-Patentes royales de 1663. Connecticut, Lettres-Patentes royales de 1674; New-Jersey, Constitution du 2 Juillet 1776; Virginie, 5 Juillet; Maryland, 14 Août; Pensylvanie, 28 Sept.; Caroline septentrionale, 18 Déc.; Delaware 1776, rectifiée 12 Juin 1792; Georgie, 5 Févr. 1777; New-Yorck, 20 Avril 1777; Caroline méridionale, 19 Mars 1778 (rectifiée 1790); Massachusetts, 2 Mars 1780; New-Hampshire, 2 Juin 1784; Vermont, 4 Juillet 1793; Tennessee, 6 Février 1796; Kentucky, 17 Août 1799; Ohio, 1 Nov. 1802; Louisiana, 22 Janvier 1812; Indiana, 29 Juin 1816; Mississipi, 15 Août 1817; Illinois, 26 Août 1818; Maine, 29 Août 1819.

Brésil.

Constitution du 11 Déc. 1823, confirmée le 9 Janv. 1824.

Co-

COLOMBIE.

Constitution du 12 Juillet 1821.

ETATS-UNIS DE L'AMÉRIQUE MÉRIDIONALE.

(BUENOS-AYRES.)

Constitution du 20 Avril 1819.

CHILI.

Cette province n'a point encore de Constitution réglée.

PÉROU.

Le plan d'une Constitution y avoit été tracé au commencement de l'année 1823; mais on n'a point encore entendu parler de son exécution.

MEXIQUE.

Acte constitutionnel du 20 Nov. 1823, et Décret du 26 Déc. 1823, concernant la forme du gouvernement (République composée d'Etats confédérés).

ETATS-UNIS DE L'AMÉRIQUE MOYENNE

(GUATIMALA).

Ces Etats se sont déclarés indépendans le 1 Juillet 1823; la Constitution n'est pas encore organisée.

HAÏTI (SAINT-DOMINGUE).

Constitution du 2 Juin 1816 pour la partie sud-ouest de l'île; étendue sur la partie nord-ouest le 21 Nov. 1820, et déclarée loi fondamentale pour toute l'île en 1822.

APERÇU CHRONOLOGIQUE
DES
CHARTES
ET ACTES CONSTITUTIONNELS DEPUIS
1787.

1817. 17 Sept. Etats de l'Amérique septentrionale, Constitution; et Acte additionnel de 1789 — actuellement en vigueur.

1789. 21. Févr. Suède, Acte d'union du Roi Gustave III. — maintenant supprimé.

1791. 3 Mai, Pologne, Constitution — supprimée.

— 3 Sept., France, première Constitution — supprimée.

1793. 24 Juin, France, deuxième Const. — suppr.

1795. 22 Août, France, troisième Const. — suppr.

1797. 6 Juin, République Ligurienne (Gènes) suppr.

— 30 Juin, République Cisalpine — suppr.

— 2 Déc., République Ligurienne, Constitution changée — supprimée.

1798. 20 Mars, République Romaine — suppr.

— 12 Avril, Suisse, Constitution — suppr.

— 23 Avril, République Batave, Constitution — supprimée.

1799.

1799. 13 Déc. France, quatrième Const. — suppr.
1801. 29 Mai, Suisse, Constitution — suppr.
— 16 Oct. République Batave, deuxième Constitution — supprimée.
— 26 Déc. République de Lucques, Contitution — suppr.
1802. 28 Janv. République Italienne, Constitution — suppr.
— 26 Juin, Républ. Ligurienne, deuxième Constitution — suppr.
— 1 Déc. Répbl. Ligurienne, troisième Const. — supprimée.
— 2 & 4 Août, France, Senatus-consulte organique (Consulat), — supprimé.
1803. 19 Févr. Suisse, Acte de médiation — suppr.
— 6 Déc. Iles-Joniennes, Constit. — suppr.
1804. 18 Mai, France, Senatus-consulte organique, 4ème Constitution (Napoléon Bonaparte, Empereur), — suppr.
1805. 15 Mars, République Batave, 3ème Const. — supprimée.
— 27 Mars et 5 Juin, Royaume d'Italie, Organ. — supprimée.
— 23 Juin, République de Lucques, Const. — supprimée.
1806. 24 Mai & 10 Juin, Royaume de Hollande, Constitution — supprimée.
— 12 Juill. Allemagne, Confédération du Rhin — supprimée.
— 27 Déc. République d'Haïti, Constitution — en vigueur.

1807.

1807. 22. Juill. Duché de Varsovie, Constitution — supprimée.

— 15 Nov. Royaume de Westphalie, Constitution et Supplément du 23 Déc. 1808, — suppr.

1808. 1 Mai, Royaume de Bavière, Constitution — supprimée.

— 20 Juin, Royaume de Naples (Joseph Napoléon), Constitution, — supprimée.

— 6 Juill. Royaume d'Espagne (Joseph Napoléon), Constitution, — supprimée.

— 12 Déc. et 31 Mars 1809, Grand-Duché de Berg, Constitution, — supprimée.

1809. 7 Juin, Suède, Constitution, — en vigueur.

1810. 16 Août et 10 Sept. Grand-Duché de Francfort, Constitution, — supprimée.

— 28 Déc. Duché d'Anhalt-Cœthen, Constitution — supprimée.

1812. 19 Mars, Espagne, Constitution des Cortès — supprimée.

— 1 Juill. Sicile, Constitution (sous l'influence de l'Angleterre) — supprimée.

1814. 6 Avril, France, 5ème Constitution, (Napoléon détrôné; Louis XVIII. reconnu) — supprimée.

1814. 31 Mars, Entrée des troupes alliées dans Paris.
— 30 Mai, Paix des Puissances alliées avec la France.
1815. 9 Juin, Acte final du Congrès de Vienne.

1814. 4 Juin, France, 6ème Constitution: Charte constitutionnelle donnée par Louis XVIII, — en vigueur.

1814.

1814. 2 Sept. Duché de Nassau, Constitution, — en vigueur.

— 8 Sept. Suisse, Acte fédéral, étendu le 7 Août 1815.

— 4 Nov. Norvège, Constitution, — en vigueur.

1815. 22. Avril, France, Acte additionnel à la 4ème Constitution de 1804, donnée par Napoléon — supprimée.

— 24 Avril, Royaume Lombard-Vénitien. — en vigueur.

— 3 Mai, Cracovie, Constitution, — en vigueur.

— 8 Juin, Confédération Germanique, — en vigueur.

— 7 Août, Suisse, Extension de l'Acte fédéral — en vigueur.

— 24 Août, Royaume des Pays-Bas, Const. — en vigueur.

— 27 Nov. Royaume de Pologne, Constit. — en vigueur.

1816. 8 Janv. Schwarzbourg-Roudolstadt, Constitution d'Etats rénouvélée, — en vigueur.

— 15 Janv. Lippe-Schaumbourg, de même — en vigueur.

— 24 Mars Tyrol, de même — en vigueur.

— 19 Avril, Waldeck, de même — en vigueur.

— 5 Mai, Grand-Duché de Weimar, Const. — en vigueur.

1816 6 Juill. Etat d'Eglise, Organisation, — en vigueur.

— 18 Juill. Francfort s. M. Ville libre, Acte supplémentaire, — en vigueur.

— 12 Déc. Siciles, les Deux, Decret royal concernant les privilèges dont on avoit joui jusqu'à cette époque, — en vigeur.

1817 13 Avril, Royaume de Galicie, Ordonnance touchant la Constitution d'Etats, — en vigueur.

1818 1 Janv. Iles-Joniennes; Constitution, en vig.

— 19 Mars, Hildbourghausen, Duché; Constitution, — en vigueur.

— 26 Mai, Royaume de Bavière, Constit. — en vigueur.

— 22 Août, Grand-Duché de Bade, Constit. — en vigueur.

— 9 Nov. Principauté de Liechtenstein, Constitution, en vigueur.

1819 20 Avril, Provinces-Unies de l'Amérique méridionale (Buenos-Ayrès) Constitution — en vigueur.

— 8 Juin, Principauté de Lippe-Detmold, Constitution, — pas encore en activité. —

— 25 Sept. Royaume de Wurttemberg, Constitution, — en vigueur.

— 7 Déc. Royaume de Hanovre, Ordonnance concernant l'assemblée des Etats, — en vigueur.

1820 25 Avril, Duché de Brunsvick, Constitution d'Etats, — en vigueur.

— 17 Déc. Grand-Duché de Hesse, Constitution; — en vigueur.

1821 8 Août, Duché de Saxe-Cobourg, Constitution, — en vigueur.

— 30 Août, Colombie, Etat libre d'Amérique, Constitution — en vigueur.

1822 15. Janv. Constitution provisoire de la Grèce.

— 23 Sept. Royaume de Portugal, Constitution, — supprimée.

1823 5. Juin, Royaume de Prusse, Loi concernant l'institution d'Etats provinciaux; — en vigueur.

— 11 Déc. Brésil, Constitution, confirmée par l'Empereur, le 9. Janv. 1824.

Cet aperçu nous présente un espace de 37 ans, pendant lequel on a vu naître dans le système politique de l'Europe 78 constitutions ou institutions organiques, dont 41 ont pris naissance depuis le commencement de la guerre de l'indépendance de l'Amérique septentrionale, jusqu'à la dissolution du système de Buonaparte, et 37 depuis cette époque jusqu'à nos jours. Plus de la moitié de toutes ces institutions politiques „à perpétuité" qui ont pris leur source dans les grandes com-

commotions qui ont agité le monde, sont tombées dans le néant, tandis que les résultats des traités spontanés et d'une politique saine et réfléchie se maintiennent inébranlablement. L'Allemagne doit à sa restauration la plupart des constitutions représentatives qui assurent sa prospérité.

Aper-

Aperçu des formes de Gouvernement de l'Europe.

Etats monarchiques.			*Etats despotiques.*	*Etats libres.*
Gouvernemens représentatifs		**Sans représentation**		
ayant une Constitution représentative organisée dans les formes. [Système représentatif.]	Sans Acte constitution., fondés seulem. sur diverses lois, sur des pactes et d'anciennes coutumes. [Système féodal.]	ayant cependant des lois fondamentales ou divers privilèges et des garanties. [Mon. absolues.]	Pouvoir absolu n'ayant ni Constitution ni lois restrictives.	
1. Presque la moitié des Etats de la Conféd. German. 2. France. 3. Gr-Bretagne. 4. Lucques. 5. Pays-Bas. 6. des Etats de l'Emp. d'Autr. : Hongrie, Transilv. 7. Pologne. 8. 9. Suède et Norwège.	1. Plusieurs Etats de la Confédération Germanique 2. des Etats de l'Empereur d'Autriche : le Royaume Lombard-Venitien. le Cercle d'Autriche. la Bohême. la Moravie. le Tyrol. 3. de la Monarchie prussienne : quelques provinces.	1. Danemark. 2. Quelq. Etats de la Conféd. Germ. 3. Etats de l'Eglise. 4. Modène, Massa. 5. Frontières milit. de l'Autr. 6. Parme. 7. Portugal. 8. La plus gr. partie de la Mon. pruss. 9. Russie. 10. Sardaigne. 11. Sicile. 12. Espagne. 13. Toscane.	1. Empire Ottoman.	1. Les quatre villes libres de la Confédérat. German. 2. République des Iles-Joniennes. 3. Cracovie, ville libre. 4. République Saint-Marin. 5. 21 Cantons de la Confédération Helvétique. (Neuchâtel, le 22ème, n'y est pas compris.

Aperçu

des formes de Gouvernement des Etats de la Confédération Germanique.

[à l'exception de l'Autriche, de la Prusse, du Holstein et du Luxembourg.]

1. Bavière.
2. Wurttemberg.
3. Bade.
4. Gr.D. de Hesse.
5. Brunswick.
6. Nassau.
7. Saxe-Weimar et Eisenach.
8. Saxe-Cobourg.
9. Hildbourghaus.
10. Schwarzbourg-Roudolstadt.
11. Liechtenstein.
12. Waldeck.
13. Lippe-Schaumbourg.

1. Royaume de Saxe.
2. Hanovre.
3. Mecklenbourg-Schwerin.
4. Mecklenbourg-Strelitz.
5. Saxe-Gotha et Altenbourg.
6. Saxe-Meiningen. (en partie.)
7. Anhalt-Dessau.
8. — Bernbourg.
9. — Coethen.
10. Lippe-Detmold.

1. Hesse-Cassel.
2. Saxe-Meiningen (en partie.)
3. Oldenbourg.
4. Schwarzbourg-Sondershausen.
5. Hohenzollern-Hechingen.
6. Hohenzollern-Sigmaringen.
7. Reufs, br. aînée.
8. — br. cadette.
9. Hesse-Hombourg.

Villes-Libres.

1. Lubeck.
2. Francfort.
3. Brême.
4. Hambourg.

Etats fédératifs.

Confédération Germanique.

Cantons confédérés.

Etats féodaux.

Moldavie et Valachie.

Tableau Statistique des Etats de l'Europe.

Etats.	Surface.	Habitans.	p. m. carrés.	Revenus.	Impôt.	Troupes.
1. Autriche	12,056	29,415,482	2,489	130,000,000	4	271,000
2. Conf. Germ. sans les poss. de l'Autriche, de Prusse, du Holstein et de Luxembourg . .	4,360'06	12,142,194	2,734	102,580,122	8	121,136
3. Confédération helvét. sans Neufchâtel . .	857'55	1,612,193	1,881	33,758	2	41,520
4. Cracovie	19	107,934	5,680	388,640	3	
5. Danemarck . . .	2,688'95	1,746,950	649	10,200,000	5	38,800
(Danemarck seul) .	(683'64)	(1,053,450)	(1,542)			
(Islande)	(1,405'74)	(49,000)	(34)			
(Schleswick) . . .	(163'57)	(279,000)	(1,711)			
(Holstein et Lauenb.)	(172'55)	(360,000)	(2,093)			
(Isles Ferroë) . .	(40)	(5,500)	(137)			
6. Deux Siciles . .	2,037	6,766,000	3,321	35,000,000	5	30,000
(Naples)	(1,450)	5,322,859	(4,429)			
(Sicile)	(587)	1,785,000	(3,040)			
7. Empire-Ottoman .	9,225	9,600,000	1,041	35,000,000	3	95,000
8. Espagne	8,446	10,609,500	1,256	66,300,000	6	46,000
9. Etat de l'Eglise .	714	2,425,800	3,397	10,000,000	4	9,100
10. France	10,264	31,217,200	3,041	353,509,848	11	165,000
11. Gr.-Bret. et Irlande (Angleterre avec le pays de Galles) . . .	5,554'05	21,396,000	3,848	544,146,500	25	104,167
	(2,768'73)	(12,422,700)	(4,487)			

(Ecosse)	(1,461'10)	(2,113,000)	(1,446)			
(Irlande)	(1,315'67)	(6,850,000)	(5,209)			
(Helgoland, Gibraltar, Malte)	(8'55)	(110,300)	(13,787)			
12. Isles Joniennes .	46	227,000	4,934	1,414,000	6	2,000
13. Lucques . . .	20	140,000	7,000	700,000	5	800
14. Modène et Massa	98'71	376,400	3,840	1,200,000	3	2,080
15. Parme et Plaisance	104	390,000	3,750	1,500,000	3	1,320
16. Pays-Bas . . .	1,164	5,575,500	4,858	67,283,330	12	43,300
(Pays-Bas seuls) .	(1,054)	(5,310,900)	(5,038)	66,350,030	12	
(Luxembourg) . .	(110)	(264,600)	(2,405)	933,300	3	
17. Portugal . . .	1,932'48	3,173,000	1,642	20,742,000	6	29,500
18. Prusse	5,014'61	11,663,177	2,326	95,000,000	8	165,000
19. Pologne . . .	2,203'23	5,702,306	1,804	15,000,000	2	50,000
20. Russie	72,838	44,022,600	604	105,000,000	2	989,117
21. Saint-Marin . .	2	7,000	3,500	50,000	7	50
22. Sardaigne . . .	1,303'95	3,974,476	3,050	22,000,000	5	24,000
23. Scandinavie . .	13,734,15	3,351,536	229	16,000,000	4	49,252
(Suède)	(7,935'55)	(2,465,066)	(310)	(12,500,000)	(5)	(37,252)
(Norwège) . . .	(5,798'60)	(886,470)	(152)	3,500,000)	(3)	(12,000)
24. Toscane . . .	383	1,364,000	3,300	5,000,000	3	3,000
Totaux	155,065'74	206,806,258	1,334	1705,351,528	8	2,281,142

Tableau Statistique de la Confédération Germanique.

Etats.	Surface.	Population.	p. m. carrés.	Revenus.	Impôt. Fl.	Impôt. Kr.	Conting. à l'arm. conféd.	Quote part. Fl.	Quote part. Kr.	Pl.	Place.
1. Autriche .	3841	9,481,227	2,723	70,500,000	6	16	94,822	9,430	50	4	I.
2. Prusse .	3307'36	7,923,439	2,395	50,000,000	4	43	79,234	7,880	30	4	II.
3. Bavière .	1500	3,560,000	2,373	35,000,000	9	49	35,600	3,540	42 1/2	4	III.
4. Saxe . .	278	1,200,000	4,316	11,000,000	7	4	12,000	1,193	30	4	IV.
5. Hanovre .	688	1,305,351	1,897	11,700,000	3	32	13 054	1,298	15	4	V.
6. Wurttemberg	360	1,395,462	3,876	8,357,046	4	1	13,955	1,387	55	4	VI.
7. Bade . .	272'50	1,000,000	3,676	7,193,044	5	46	10,000	994	35	3	VII.
8. Hesse-Cassel	201	567,868	2,743	4,500,000	5	18	5,479	564	47 1/2	3	VIII.
9. H. Darmstadt	196	619,500	3,160	4,997,100	8	3	6,195	616	10	3	IX.
10. Holstein	174	360,000	2,067	2,000,000	3	50	3,600	358	21/2	3	X.
11. Luxembourg	108	255,628	2,366	1,800,000	6	30	2,556	254	15	3	XI.
12. Brunswick	71'74	209,600	2,952	2,000,000	8	4	2,096	208	27 1/2	2	XIII.
13. Mckl. Schw.	223'28	358,000	1,605	2,300,000	3	15	3,580	356	5	2	XIV.
14. Nassau .	103	302,769	2,939	1,810,000	4	34	3,028	301	71/2	2	XIII.
15. Weimar	66'82	201,000	3,045	1,875,000	5	55	2,010	199	55	1	
16. Gotha .	54'75	185,682	3,438	1,500,000	6	27	1,857	184	40	1	
17. Cobourg (Saxe)	26	80,012	3,200	600,000	4	30	800	79	35	1	XII.
18. Meiningen	20	54,400	2,720	380,000	3	40	544	54	5	1	
19. Hildbourgh.	10'97	29,706	2,970	187,667	2	13	297	29	32 1/2	1	
20. Mck. Strélitz	36'13	71,769	1,993	500,000	3	10	718	71	22 1/2	1	XIV.
21. Oldenbourg	123'17	217,769	1,770	1,500,000	3	45	2,178	216	35	1	XV.
22. Anh. Dessau	17	52,947	3,114	710,000	2	30	529	52	40	1	XV.

23. A. Bernbourg	16	37,046	2,315	450,000	3	50	370	36	50	1	
24. A. Koethen	15	32,454	2,163	320,000	4		325	32	17 1/2	1	
25. Schwarzb. Sondershausen	16'90	45,117	2,819	200,000	2	30	451	44	52 1/2	1	XV.
26. Schwarzb. Roudolstadt	19	53,937	2,838	325,000	2	30	539	53	40	1	
27. Hohenzollern Hechingen .	5'10	14,500	2,900	120,000	2	30	145	14	25	1	
28. Liechtenstein	2'50	5,546	2,773	1,200,000	2		55	5	30	1	
29. Hohenzollern Sigmaringen	20'05	35,560	1,778	300,000	2	30	356	35	22 1/2	1	
30. Waldeck	21'66	51,877	2,778	400,000	3	30	519	51	35	1	
31. Reuſs, br. aînée . .	7	22,255	3,179	140,000	3	30	223	22	7 1/2	1	XVI.
32. Reuſs, br. cadette . .	21'50	52,205	2,485	400,000	3	30	522	51	55	1	
33. Lippe-Schaumbourg	10	24,000	2,400	215,000	3	40	240	23	52 1/2	1	
34. L. Detmold	24	69,062	2,877	490,000	3	40	691	68	40	1	
35. H. Hombourg	7'84	20,000	2,875	180,000	3		200	19	55	1	
36. Lubeck .	5'50	40,650	8,130	400,000	8		407	40	25	1	
37. Francfort	4'33	47,850	11,962	750,000	11		479	47	35	1	XVII.
38. Brême .	5	48,500	9,700	400,000	8		485	48	15	1	
39. Hambourg	6'32	129,800	21,633	1,500,000	11	30	1,298	129	5	1	
Totaux	11,430'42	30,162,488	2,638	228,199,857	7	5	301,437	30,000 Fl.		70	XVII.

Nouvelles données. Pruſse : 8,730,000. Saxe : 1,400,000. Wurttemberg : 1,445,378. Hanovre : 1,434,126. Bade : 1,457,378. Hesse-Cassel : 578,501. H. Darmstadt : 650'000. M. Schwerin : 400,000.

A S I E.

E t a t s.	Surface.	Habitans.	p. m. carré.	Revenus.	Troupes.
Possessions de la Porte-Ottomanne	21,085	11 064,000	525		
Arabistan	46,778	12,000,000	213		
1. Wéchabites . . .	(27,700)	(5,000,000)	181		200,000
2. Hedschaz (Mecque, Médine)	(3,788)	(700,000)	185		3,000
3. Jemen	(8,230)	(4,500,000)	547		
4. Oman	(3,060)	(1,200,000)	392		
5. Hesse (corsaires) .	? (4,000)	(600,000)	150		
Iran (Perse occidentale) . .	22,104	11,387,000	515	30,000,000	250,000
Afghanistan (Perse orientale)	16,339	12,620,000	772	10,000,000	200,000
Baloochistan	9,554	3,900,000	408		
1. Beludschistan . .	(7,072)	(2,700,000)	382	437,500	60,000
2. Sinde	(2,482)	(1,200,000)	483	7,500,000	36,000
Dschagatai (Turkestan) .	32,618	3,300,000	101		
1. Mawarelnahar (Bucharie)	(25,318)	(2,640,000)	105	3,860,000	60,000
2. Turkestan . . .	(7,300)	(660,000)	90		
Inde en deçà du Gange .	53,383	133,917,500	2,508		
I. Inde brittannique (v. page 60)	(45,483)	(123,000,000)	2,704		
1. Territoire immédiat .	[20,013]	[83,000,000]	4,147	222,219,518	213,444
2. Etats protégés . .	[25,470]	[40,000,000]	1,177	106,705,788	279,500
II. Etats indépendans . .	(7,900)	(10,917,500)	1,483		
1. Pays des Marattes du Sinde	[1,884]	[4,000,000]	2,102	10,000,000	90,000
2. Pays des Sickhs .	[3,296]	[4,000,000]	1,149	8,000,000	65,000

3. Etat de Népal . .	[2,496]	[2,500,000]	1,002	2,750,000	17,300
4. Goa portugais . .	[223]	[417,500]	1,872		
La Presqu'île au-delà du Gange	40,790	35,700,000	875		
1. Assam	(2,821)	(1,000,000)	355		
2. Birma . . .	(14,750)	(10,000,000)	688		150,000
3. Malaka	? (2,741)	(500,000)	183		
4. Siam	(3,778)	(1,200,000)	317	1,650,000	60,000
5. Anam (Tonkin, Cochinchine, Tsiampe, Cambodie, Lao, Lactho)	(16,699)	(23,000,000)	1,378	50,000,000	150,000
Chine	252,448	293 350,400	1,162	340,000,000	1,000,000
1. Empire de la Chine .	(61,137)	(257,850,400)	4,117		
2. Etats dépendans (pays des Mongales, Mandshurie, Turfan)	(152,040)	(6,500,000)	42		
3. Et. protégés: Tibet .	(27,375)	(12,000,000)	423		
Butan .	(3,018)	(1,500,000)	497		
Corea . .	(7,442)	(15,000,000)	2,015		
Archip. de Likeio	(436)	(500,000)	1,147		
Japon	12,559	40,600,000	3,230	200,000,000	120,000
Isles:					
1. Grandes isles de la Sonde	21,441	17,800,700	831		
2. Petites isles de la Sonde	1,685	2,100,000	1,247		
3. Moluques . . .	1,697	1,200,000	708		
4. Archipel Suluh . .	621	280,000	451		
5. Philippines . . .	6,000	4,500,000	750		
6. Isl. en-deçà et au-delà d. Gange	2,110	985,000	467		
Asie russe	276,020	11,902,000	43		
Totaux	817,239	596,696,600	731	993,122,806	2,954,244

INDOSTAN.

(D'après Hamilton 1820.)

I. Territoire immédiat.	Mil. carrés d'Anglet.	Population.
Bengale, Bahar et Benarès	162,000	39,000,000
Acquisitions dans l'Indostan depuis 1765	148,000	18,000,000
Gurwal, Kumaon, Sirmore	18,000	500,000
1. Sous la présidence du Bengale	328,000	57,500,000
2. - - - de Madras	154,000	15,000,000
3. - - - de Bombay	11,000	2,500,000
4. Territoire dans le roy. de Décan etc. acquis depuis 1815, qui n'est encore soumis à aucune présidence	60,000	8 000.000
Territoire britannique	553,000	83,000,000
II. Princes alliés et tributaires.		
1. Le Nizam	96,000	10,000,000
2. Le Raja de Nagpoor	70,000	3,000,000
3. Le Roi d'Onda	20,000	3,000,000
4. Le Guicowar [à Gujerat]	18,000	2,000,000
5. Kotah 6,500, Boondee 2,500, Bopaul 5,000	14,000	1,500,000
6. Le Raja de Mysore	27,000	3,000,000
7. Le Raja de Satarah	14,000	1,500,000
8. Travancore 6,000, Cochim 2,000	8,000	1,000,000

9. Sous les Rajas de Jondpoor, Jeypoor, Odeypoor, Bicanere, Jesselmere et autres Rajpoot — [Radsbutes] — chefs: Holcar, Ameer, Khan, le Row de Cutch, et nombre de petits princes du pays: Seiks, Gonds, Bheels, Coolies et Catties, qui se trouvent sous la protection de l'Angleterre	283,000	15,000,000
Territoire des Anglois et de leurs Alliés	1,103,000	123,000,000
III. Etats indépendans.		
1. Le Raja de Nepaul	53,000	2,000,000
2. Le Raja de Lahore	50,000	3,000,000
3. Les Ameers [Seigneurs] de Sinde	24,000	1,000,000
4. Le territoire du Sinde	40,000	4,000,000
5. L'Etat de Cabul	10,000	1,000,000
Territoire des Etats indépendans	177,000	11,000,000
Totaux	1,280,000	134,000,000

AFRIQUE.

(Données incertaines, et calculs pour la plupart arbitraires.)

Etats.	Surface.	Habitans.	p. m. carré.
Afrique-Ottomanne	12,960	4,000,000	308
Egypte	(8,793)	(3,900,000)	443
Nubie	(4,167)	(100,000)	24
Nubie libre	10,273	2,000,000	194
Maroc et Fez	13,712	14,800,000	1,072
Les Présidios (espag.)	1'50	9,900	6,600
Alger	8,975	2,500,000	289
Tunis	3,533	4,500,000	1,276
Tripolis avec Barka et le désert de Libie	18,758	2,500,000	133
Habesch (Abessinie)	16,200	4 000,000	240
Nigritie avec le désert de Sahara ou Zara	115,646	20,000,000	172
Bornu, royaume; Borgo; Fur (Darfur); Haussah; Wassannah; Tombuctu; Bambarra			
Sénégambie	29,070	12,000,000	412
Guinée	34,200	10,000,000	290
1. Royaume des Ashantees	660	1,000,000	1,515
2. - Dahome	3,210		
3. - Benin			
4. Possessions européennes	21		
Basse-Guinée	15,750	5,000,000	317
Pays intérieur de l'Afrique	172,440	15,000,000	87

Côte orientale	47,925	4,000,000	83
Ajan; Zanguebar; Mozambique; Mocaranga; la côte des Caffres; possessions portugaises	5,330'55	129,600	24
Pays du Cap (poss. anglaise)	9,354'60	4,325,800	462
Isles orientales de la mer des Indes	(8,981)	(4,000,000)	445
1. Madagascar	(90)	(120,000)	1,333
2. Comorin	(112'50)	(96,600)	871
3. Brittanniques: Maurice, Sechelles, Isles de l'Amirauté	(112)	(89,200)	805
4. Isle françoise de Bourbon	(59'10)	(20,000)	289
5. Isle de Socatara (de la contrée d'Oman en Asie)	425,81	(617,800)	1,453
Isles occidentales de l'Ocean-Atlantique	(6'50)	(5,000)	833
Brittanniques —: Sainte Hélène	(7'05)		
Ascension	(10'08)	(2,300)	230
Espagnoles —: Guinée	(151'56)	(215,200)	1,425
Canaries	(19'50)	(20 000)	1,052
Portugaises —: Guinée	(149)	(72,000)	557
Cap-Verd	(18'50)	(102,000)	5,333
Madère	(52'82)	(201,300)	3,871
Azores	(10'30)		
Américaines —: Tristan d'Acunha			
Totaux	518,445'46	106,383,100	205

AMÉRIQUE.

Etats.	Surface.	Habitans.	p. m. carré.	Troupes.
I. Etats indépendans.				
1. Etats-Unis de l'Amérique Septentrionale	113,802	9,564,000	84	
Possessions espagnoles que l'Europe n'a pas reconnues. 2. Mexique.	72,699	7,000,000	96	
3. Provinces-Unies de l'Amérique centrale (Guatemala)	15,498	1,485,400	95	
4. Hayti (dont une partie app. à la France)	1,385	700,000	505	30,000
5. Colombie	88,200	4,159,400	47	50,000
6. Péron	28,329	1,929,300	68	
7. Provinces-Unies de l'Amérique méridionale (la Plata)	67,814	1,970,000	29 1/2	
(Paraguay)	(6,913)	(395,000)	57	
8. Chili	8,437	1,656,300	196	
9. Brésil (portugais)	150,000	5,306,418	35	
II. Colonies des Européens.				
1. Amérique Septentrionale brittannique	119,075	1,043,000	8	
Guiane	419'50	147,000	350	
Indes-Occidentales	685'20	797,000	[illegible]	

2. Amérique Septentrionale russe . .	24,000	50,000	2 1/4
3. Isles des pêcheurs	6	2,000	333
Guiane franç.	4,533	66,700	14
Indes-Occidentales-franç. . . .	59'20	253,800	4,301
4. Guiane hollandaise	490'50	70,300	123
Indes-Occidentales-holl. . . .	14,45	26,200	1,871
5. Partie espagnole des Indes-Occ. . .	2,498	707,700	283
6. Partie danoise des Ind.-Occ. . . .	8'40	46,300	5,787
7. Partie suéd. des Ind.-Occ. . . .	2'75	18,000	6,546
III. Etats moins connus.			
1. Patagons, Terre de Feu et les Isles Malouines?	24,029	150,000	6
2. Gallapagos ou Isle de la Tortue . .	209'30		
3. Terres arctiques et antarctiques			
Terres arctiques:	96,195	22,000	
(Spitzberg, Groenland (Danem.), (Baffin dans les Terres arctiques) . .			
Terres antarctiques:	12,000		
(Georgie méridionale, Isles Sandwich, Sudshetland)			
4. Intérieur de la Guiane	4,112'50	88,600	21
Totaux	834,501'80	37,265,418	44

TERRES AUSTRALES.

	Surface.	Habitans.	p. m. carré.
Continent des Terres Australes	135,095	100,000	
Isles majeures	17,731'27	816,000	46
Isles inférieures	1,903'50	1,661,200	874
Colonies brittaniques	4,516	42,000	9
Colonies espagnoles	57'30	5,800	101
Totaux	159,303'07	2,628,000	16

Tableau Statistique de toute la Terre.

	Surface.	Habitans.	p. m. carré.
Europe	155,065,74	206,896,258	1,334
Asie	817,239	596,696,600	731
Afrique	518,445,46	106,383,100	205
Amérique	834,501,80	37,265,418	44
Terres Australes	159,303,07	2,628,000	16
Totaux	2,484,555,07	949,869,376	382

ETATS DE L'EUROPE AVEC LES COLONIES.

		Milles carrés.	Habitans.
Russie:	en Europe	72,838	44,022,600
	en Asie	276,020	11,663,200
	en Amérique	24,000	50,000
	en Pologne	2,293'23	5,702,306
		375,151'23	61,438,106
Grande-Bretagne:	en Europe	5,554'05	21,390,000
	en Asie	45,483	123,000,000
	en Afrique	5,658'05	249,200
	en Amérique	120,184'70	1,971,700
	dans les Terres Australes	4,516	42,000
		181,435'80	146,658,900
France:	en Europe	10,264	31,217,200
	en Asie	20	96,000
	en Afrique	142	100,000
	en Amérique	595'80	272,500
		11,021,80	31,685,700
Espagne:	en Europe	8,446	10,609,500
	en Asie	2,390	2,647,500
	en Afrique	163'14	227,400
	en Amérique, en obéissance	2,498'05	707,700
	en révolte	288,582	18,945,400
	dans les Terres Australes	57'30	5,800
		302,136'49	33,143,900

Portugal:	en Europe	1,932'48	3,173,000
	en Asie	312'50	575,900
	en Afrique	28,489'82	1,075,000
	au Brésil	150,000	5,306,418
		180,734,80	10,130'318
Pays-Bas:	en Europe	1,164	5,575,500
	en Asie	3,769'10	6,538,300
	en Afrique		15,000
	en Amérique	505'95	90,000
		5,443'05	12,218,800
Suède:	en Europe	13,734'15	3,351,536
	en Amérique	2'75	18,000
		13,730'90	3,309,536
Danemarck:	en Europe	2,688'95	1,746,950
	en Asie	4'05	25,000
	en Afrique	11	3,000
	en Amérique	208'40	53,700
		2,912'40	1,828,650
Porte Ottomanne:	en Europe	9,225	9,600,000
	en Asie	21,085	11,064,000
	en Afrique	12,950	4,000,000
		43,260	24,664,000

Ces neuf grands Etats de l'Europe

	Milles carrés.	Habitans.
comptent en Europe	125,846'63	130,692,286
hors de l'Europe	989,985'84	194,445,024
Totaux	1,115,832'47	325,137,310
En ajoutant ce nombre à la surface et à la population du reste de l'Europe	29'219'11	76,203,972
il résulte qu'il se trouve sous la domination des Puissances Européennes	1,145,051'58	401,341,282
tandis que les Etats qui en sont indépendans, comptent	1,339,504	548,528,094

CHRONIQUE
DES ANNÉES 1823 ET 1824.

1. SUPPLÉMENT
à la Chronique du volume précédent.
1823.

27. Février. L'armée du Pérou après avoir destitué les Membres du gouvernement, en confie les rênes à Riva Aguero, ci-devant chef de la police.

8. Mars. Traité d'alliance défensive entre les Etats libres de Colombie et Buenos-Ayrès, conclu par Joachim Mosquera Arboleda, Membre du Sénat de Colombie, et Bernardino Rivadavia, Ministre des relations étrangères à Buenos-Ayrès.

12. Mars. Convention entre la Grande-Bretagne et des Commissaires espagnols, concernant la capture de bâtimens, et la détention de propriété angloise, et conclue définitivement entre l'Ambassadeur d'Angleterre (W. A'Court) et le Ministre d'Espagne (San Miguel).

5. Avril. Ordonnance rendue par le Gouverneur général des Indes-Orientales (Lord Amherst), portant restriction à la liberté de la presse, surtout relativement aux feuilles publiques.

19. Juin.

19. Juin. Décret du Congrès constituant du Pérou: le Congrès, la Régence et tous les Tribunaux doivent être transférés de Lima à Truxillo (à cause de l'approche du Général espagnol Canterac). Le Général colombien Sucre est chargé du commandement en chef de l'armée. Le Président de la République D. Jose de la Riva Aguero est destitué. Après l'entrée des troupes espagnoles à Lima, le Marquis Jose Bernardo Tagle est nommé Président par le Congrès résidant à Callao. (v. 16. Juil.)

22. Juin. Eruption du Roetlugian dans le Myrdals Joekel au Sud de l'Jslande. Ce volcan qui depuis 1735 n'avoit plus exercé de ravages, devient calme après trois éruptions très-violentes.

27. Juin Transaction entre la Prusse et Saxe-Weimar, concernant l'impôt qui se lève aux frontières de Prusse sur les objets de consommation des pays enclavés et nommément des bailliages d'Allstedt et d'Oldisleben appartenant au Grand-Duc. Ratifiée le 26. Sept. 1823.

2. *Depuis le 1. Juil. 1823 jusqu'au 1. Juil. 1824.*

1823.

Juillet.

1. Lois particulières rendues par le Roi de Prusse, concernant l'institution d'Etats dans la Marche de Brandenbourg et la basse Lusace; — dans le royaume de Prusse; en Poméranie et à Rügen; le 27. Mars 1824. pour la Silésie, Glatz et la haute Lusace ainsi que pour la province de Saxe, — et le 27 Mars 1824 pour les provinces rhénanes, la Westphalie et la Posnanie.

— Cadix bloqué par les François.

— Le

Juillet 1823.

1. Le ci-devant royaume de Guatimela se proclame République indépendante du Mexique, sous le nom de Provinces-Unies de l'Amérique moyenne.

2. Les Portugais sont forcés d'évacuer Bahia. Le Général Madeira, leur chef, revient à Lisbonne.

4. Convention préliminaire entre les (Cortès) Commissaires espagnols et le Ministre des relations étrangères de la république de la Plata, à Buenos-Ayrès, concernant la déclaration définitive sur l'indépendance de cette république.

6. Alliance entre les Etats de Colombie et Buenos-Ayrès (v. 8. Mars).

— Le Saint-Père se blesse à la jambe par suite d'une chute (cause de sa mort).

8. Le Général constitutionnel espagnol Morillo se réunit aux François, ce qui rend ces derniers maitres de la Galice.

9. Blocus de Barcelone.

— La Chambre haute de la Grande-Bretagne rejette un bill passé dans la Chambre des communes, qui accordoit aux Catholiques irlandais le droit de suffrage dans les élections du Parlement.

10. La ville de Harlem célèbre le 4ème jubilé séculaire de l'imprimerie.

11. Les Français entrent à Cardona.

13. et prennent possession de Lorca.

— Les Jamaks mettent le feu dans Constantinople et les palais de plusieurs Turcs distingués deviennent la proie des flammes.

14. Arrêté de la Confédération helvétique concernant la liberté de la presse et les mesures de police à l'égard des étrangers.

15.

Juillet 1823.

15. Le Roi des Deux Siciles après un séjour prolongé à Vienne, retourne dans ses Etats.
— Capitulation de Ferrol.

16. La garnison espagnole de Cadix fait une sortie.
— L'église St. Paul à Rome est détruite par un incendie.

— Les deux Ministres de Rio Janeiro, d'Andrada y Selva et Ribeiro d'Andrada, l'un et l'autre à la tête du systême monarchique et soutenant la cause de l'Empereur, sont forcés de se démettre de leur charge; ils sont remplacés par Carneiro Campos et Manuel Jacinto, tous deux attachés au systême démocratique.

— L'armée espagnole évacue Lima et se retire vers le Sud. — Dans le Pérou il y a 2 présidens et 2 congrès; à Lima sous Tagle et à Truxillo sous Riva Aguero (v. 19. Juin et 1. Sept.).

19. Prorogation du parlement de la Grande-Bretagne.

23. La Régence d'Espagne déclare nulles toutes les charges publiques qui avoient été conférées depuis le 7. Mart 1820.

— Le Roi de Sardaigne confie la direction des collèges provinciaux à la Compagnie de Jésus.

25. Les François occupent la ville de Grenade.

27. Lord Cochrane (actuellement grand-amiral au service du Brésil) s'empare de la ville de Maranham, où Pierre I. est ensuite proclamé Empereur. Après la défection de Maranham et de Para (le 11. Août) tout le Brésil est indépendant du Portugal.

28. Ordre du Cabinet rendu par le Roi de Prusse, par lequel le Sieur Fonk, négociant de Cologne, condamné à mort par les Assises pour prétendu meurtre, est entièrement acquitté; et en vertu d'un

Juillet 1823.

d'un ordre ultérieur du 9. Oct. tous les frais de procès lui sont remis.

28. Paix entre la Porte-Ottomanne et la Perse, conclue entre Mahomed Emin Rauf Pacha, Sérasquier et Gouverneur d'Erzéron, et Mirsa Mahomed Ali Mustapha. Les pays conquis par les Persans sont rendus (v. 28. Janv. 1824).

29. Le Duc d'Angoulème part de Madrid pour Séville.

— L'Asemblée nationale du Brésil arrête que ses décrets seront exécutés quand même l'Empereur refuseroit de les sanctionner.

— Les habitans de la ville du Cap sont inquiétés par l'approche d'un peuple sauvage venant de l'intérieur de l'Afrique, qui menace les établissemens du Cap de Bonne-Espérance.

— On recommence les fouilles à Pompéia.

Août.

2. Iturbide, ci-devant Empereur du Mexique arrive à Livourne (v. 30. Nov.).

— M. Carnot, ci-devant Ministre de la guerre en France, meurt à Magdebourg.

3. Capitulation en vertu de laquelle la ville de Maracaïbo doit être remise le 6. Août par les Espagnols (sous les ordres du Général en chef Morales) aux Colombiens (commandés par Bolivar) (v. 6. Nov.).

4. Le Général constitutionnel espagnol Balestéros se soumet avec son corps d'armée à la Régence de Madrid.

— Morillo occupe Viga.

7.

Août 1823.

7. En vertu d'une patente du 6. Août, le Duc Pierre d'Oldenbourg prend possession de la seigneurie héréditaire de Jever, que l'Empereur de Russie lui a cédée le 18. Avril 1818, et la réuni à ce Duché.

8. Ordonnance rendue à Andujar par le Duc d'Angoulême, ôtant aux Autorités espagnoles (royalistes) le droit de prise de corps; ce droit est réservé aux chefs de l'armée françoise.

9. Le Cap. de Kotzebue met à la voile à Kronstadt sur la corvette russe l'Entreprise pour son voyage autour du monde.

— Proclamation de l'Empereur du Mexique à ses sujets relativement aux tentatives d'introduire un gouvernement démocratique.

10. Emeutes à Madrid contre les constitutionnels.

11. Insurrection à Lutraki d'un corps de 8,000 Albanois sous les ordres de Jussuf Pacha de Patras; dans l'espace de 24 heures tout le corps est dispersé, ce qui décide de cette campagne contre les Grecs.

13. Soumission du Général espagnol Manso.

16. Le Duc d'Angoulême arrive devant Cadix.

18. Convention passée entre le Commissaire des Pays-Bas et le Sultan de Palembang, d'après laquelle ce dernier renonce à l'administration intérieure du pays contre une pension viagère.

— Le Général anglais Murray établit à Démérary (ci-devant colonie hollandaise) une administration militaire, à cause d'un soulèvement qui avoit éclaté parmi les nègres. Ces scènes tumultueuses provenoient de ce qu'ils avoient eu connoissance des messures que prenoit le Parlement de la Grande-Bretagne pour l'amélioration du sort des Nègres. Ils projetoient de faire de cette colo-

Août 1823.

colonie un second St. Domingue, mais ils furent défaits et le calme se rétablit (v. 21. Déc.).

18. M. Garnerin meurt à Paris à l'âge de 52 ans. La toile du théatre s'étant baissée avec une précipitation inattendue, lui avoit causé une blessure à la tête, et cet accident fait trouver à ce célèbre aéronaute une mort qu'il avoit tant de fois bravée au milieu de mille dangers dans l'immensité des airs.

20. Décret rendu par le Roi des Pays-Bas, en vertu duquel il sera mis un impôt considérable sur diverses marchandises de France, et d'autres seront entièrement prohibées.

— Mort du Pape Pie VII. des Suites d'une chute (v. 6. Juillet).

21. Entrée des François dans la Corogne. Les Généraux *Chaleco* et *Selles* se soumettent. Les garnisons de Figuera et de Pampelona font des sorties.

— Le Roi des Pays-Bas prohibe les sociétés catholiques qui s'étoient formées à Utrecht et à Bristol.

24. Dans la nuit du 24 au 25 les Grecs surprennent près de Carpinissi un corps de Turcs et le dispersent, mais il perdent Marco Bozzari, leur chef. Le Capudan Pacha quitte la station de Patras.

27. Les Généraux constitutionnels espagnols Rosetto, Vigo et Palarea se soumettent.

30. Conférence entre Lord Strangfort, Ambassadeur d'Angleterre et le Reis Effendi.

31. Les François sous les ordres du Duc d'Angoulême s'emparent du Trocadéro devant Cadix ainsi que du fort St. Louis.

— Le Gouvernement russe fait ouvrir un port à Kertsch.

31. Vers

Août 1823.

31. Vers la fin du mois on éprouve des chaleurs excessives ce qui occasionne dans toute l'Europe de violents orages qui deviennent désastreux surtout dans le Sud de l'Allemagne.

Septembre.

1. Le Général Bolivar (v. 16. Juill.), Président de la république de Colombie, arrive à Lima. Le 3. Sept. le Président de la république du Pérou, Joseph Bernard Tagle, lui donne un pouvoir illimité à l'effet de mettre un terme à l'état des choses qui avoit régné dans une partie de la république depuis la destitution de Don Joseph Riva-Aguero (23. Juin 1823); par un décret du 10, Bolivar est nommé libérateur du Pérou et commandant en chef des forces militaires (v. 15. Sept., 20 Nov. 1823, et 10. Févr. 1824).

4. Un incendie détruit une grande partie de la ville de Hof en Bavière.

— La ville de Malaga se rend aux François, après la fuite de Riégo.

7. Un délégué du Roi de Portugal arrive à Rio Janéiro, pour entamer des négociations relativement à la réunion du Brésil avec la mère-patrie. Mais l'Empereur ne veut recevoir ni les lettres de son père ni le délégué qui en est porteur.

10. On conclut à Minden une convention concernant la navigation du Weser; le 14. Janv. 1824 on échange les ratifications.

— Le Capudan Pacha voyant le plan d'opération échoué, arrive avec la plus grande partie de sa flotte devant Mitylène, apres avoir laissé 13 vaisseaux devant Mesalunghi pour en continuer le blocus (v. 11. & 24. Août).

11. Ca-

Septembre 1822.

11. Capitulation de Santone.

— Mustapha Pacha force les Grecs à la retraite à Calidonia entre Carpinissi et Carovari, et arrive vers la fin de Septembre avec peu de troupes à Vrachori, où il opère sa jonction avec Omer Vrione, de sorte que le corps qu'il a sous ses ordres, est d'environ 15,000 hommes (v. 6. Nov.).

15. Le Général Santa Cruz, chef des indépendans du Pérou, est complettement battu sur le Desguadero par le Vice-Roi Santerna et son corps de 6,000 hommec est anéanti.

— Le Général constitutionnel espagnol Riégo, un des chefs de la révolution, après avoir vainement appelé Ballesteros à renouveler le combat contre les François, est fait prisonnier par des paysans qui le livrent aux troupes françoises. Le 27. Nov. il est mis à mort à Madrid.

17. Le Sieur Breguet (né à Neufchâtel le 10. Janv. 1747) orloger très-connu, meurt à Paris.

19. Les François occupent Pampelune.

20. Les François se rendent maîtres du fort Santi-Petri devant Cadix.

— Fin des manœuvres militaires du camp de Berlin.

23. Bombardement de Cadix.

26. Capitulation de Figueras.

27. Le Cardinal della Genga est élu Souverain-Pontife et prend le nom de Léon XII.

— Capitulation de Saint Sébastien.

— Fête célébrée à Kœnigsberg en Prusse en mémoire du premier sermon luthérien tenu dans cette ville par Brifsmann de Kotbus.

29. Les Autrichiens remettent la forteresse d'Alessandrie aux troupes du Roi de Sardaigne, en vertu du traité conclu à Vérone le 14. Déc. 1822.

30.

Septembre 1823.

30. (?) Proclamation du Roi d'Espagne, concernant l'impunité à l'égard des Cortès.

— Jusqu'à la fin du mois il n'étoit arrivé en Grèce aucun évènement décisif. Le corps de troupes sous les ordres d'Jssuf Pacha, s'étoit dispersé. Omer Pacha qui, au commencement du mois, s'étoit avancé vers Mesalunghi, éprouve également des pertes assez considérables, de manière que dans cette campagne ni les Turcs ni les Grecs ne sont vaincus d'une manière décisive. Sur mer les Turcs avoient remporté quelques avantages.

Octobre.

1. Le Roi d'Espagne remis en liberté arrive avec la famille royale dans le port de Sainte-Marie. Dissolution des Cortès.

— Décret du Roi d'Espagne portant que toutes les dispositions prises par le soi-disant Gouvernement constitutionnel, depuis le 7 Mars 1820, jusqu'au 1. Oct. 1823, seront nulles, et qu'au contraire les ordonnances rendues par la Junte provisoire (à dater du 9 Avril 1823) et celles de la Régence (depuis le 26 Mai), resteront en vigueur. [Premier Ministre Victor Saez.]

— Vu les hostilités du fort de St. Juan de Ulloa contre la ville de Vera Cruz, le Congrès du Mexique ordonne que toutes les communications politiques et commerciales avec l'Espagne seront rompues.

3. La ville de Cadix se rend aux François par capitulation. Les Ministres (Valdes, Alava, Latré) et les principaux Membres des Cortès (Isturiz, Galiano, Garcia, Herreros, Arguelles) s'enfuient à Gibraltar et plus tard en Angleterre.

3. Les

Octobre 1823.

3. Les troupes françoises entrent également à St. Sébastien.

— Les Empereurs d'Autriche et de Russie arrivent à Czernowitz. Conférences entre ces deux Monarques, continuées plus tard à Lemberg entre le Prince de Metternich et le Comte de Nesselrode. Par suite de ces conférences M. de Minciaky, Conseiller d'état de l'Empereur de Russie, est envoyé le 22. Oct. à Constantinople.

— Alliance entre la république de Colombie et le Mexique (v. 8. Mars).

4. Décret de l'Empereur de Russie portant que les Juifs doivent déloger des principales rues de Varsovie et aller habiter les quartiers les plus éloignés de la ville.

8. Le Général San Miguel, chef de l'état-major de l'armée rebelle au commencement de la révolution dans l'île de Léon, puis coéditeur de l'Espectador de Madrid, plus tard Ministre des Cortès et puis chef de l'état-major de l'armée de Catalogne, après avoir, le 23. Sept., quitté Tarragone, est battu et fait prisonnier par les François.

— Ouverture du grand canal qui réunit la rivière de Hudson au lac Erié, et qui établit une communication d'eau entre les grands lacs de l'Amérique et l'Etat de New-York.

10. Convention conclue entre la Prusse et Anhalt-Bernbourg, au sujet de la participation du haut Duché d'Anhalt-Bernbourg au système des tailles indirectes. Ratif. 27. Nov. 1823.

— Ciudad Rodrigo reconnoît l'autorité du Roi d'Espagne et ouvre ses portes.

— Lord Beresford, ci-devant Généralissime de l'armée portugaise, arrive de Londres à Lisbonne.

15 A Para (capitale de la province septentrionale du Brésil) il éclate un soulèvement populaire

Octobre 1823.

contre les Européens; mais il est étouffé par la présence d'un bric anglois.

15. La source d'eau de Carlsbad, connue en Allemagne sous le nom de Schlofsbrunnen, et qui avoit disparu depuis le 2 Sept. 1809, jaillit de nouveau. Cette source se distingue par la douce irritation de ses eaux.

— Les Etats généraux de Suède arrêtent de faire achever le canal de Gœtha.

18. La fonte subite des neiges dans les montagnes par un vent du Sud et par des pluies prolongées causent des inondations désastreuses dans le midi du Tyrol et dans la haute Italie.

— Le Capitaine anglais Parry arrive à Londres sans avoir réussi à trouver un passage nord-ouest (v. 19. Mai 1824).

— L'université de Valladolid est rétablie. Le Père Barrio tient un discours en latin sur la nécessité d'ôter aux étudians la liberté de penser.

20. Ouverture des Etats généraux de Hollande.

— Conformement aux ordres du Roi d'Espagne, les places suivantes ouvrent leurs portes: le fort d'Urgel le 20., Lérida le 31., Badajoz le 29 Oct., Barcelone le 4 Novembre, Carthagène le 5, Tarragone le 7. L'île de Majorque reconnoît l'autorité royale le 7, Alicante la reconnoît le 11 Nov.

28. Le Vice-Roi Laserna bat les Indépendans près Cochabamba (Pérou).

30. Le Duc de Brunswic prend les rênes du gouvernement de ses états.

— Le Gouvernement de la Grande-Bretagne nomme des Consuls pour les divers pays et districts de l'Amérique espagnole déjà indépendans ou combattans pour le devenir.

Octobre 1823.

30. Le choléra morbus se déclare à Astrachan. Se répandant depuis 1817 de l'est à l'ouest, cette maladie avoit enlevé en 3 ans, dans les Indes-Orientales seules, un million et demi d'habitans. Les mesures efficaces que prend le Gouvernement de Russie empêchent le fléau de continuer ses ravages.

Novembre.

15. Le Duc d'Angoulême quitte Madrid pour revenir en France.

6. Les Turcs (sous les ordres de Mustapha Pacha, Issuf Pacha et Omer Vrione) cernent la ville d'Anatolico; mais ils sont forcés de lever le blocus et de se retirer sur Vrachori.

— Prise de Puerto Cabello par les troupes colombiennes.

7. Riégo est mis à mort.

— Première séance du congrès de Mexico.

12. Dissolution des Cortès du Brésil. Cette société s'étant mêlé d'un léger différent entre des officiers portugais et brésiliens, et aspirant d'ailleurs toujours de plus en plus à étendre sa domination, l'Empereur en fait arrêter les Membres les plus arrogans. Dans un manifeste du 15 il déclare son intention de convoquer une nouvelle assemblée. Les habitans de Rio Janéiro font éclater leur joie de cette disposition impériale.

13. Entrée du Roi d'Espagne dans Madrid.

17. Convention entre l'Autriche et la Grande-Bretagne, concernant la liquidation définitive de l'emprunt.

Novembre 1823.

20. La constitution du Pérou est solennellement proclamée et jurée à Lima, les prérogatives accordées à Bolivar seront provisoirement maintenues (v. 10. 15. Sept.).

22. Le Général constitutionnel espagnol Mina arrive à Londres.

— Proclamation du Gouvernement de Buenos-Ayrès, concernant l'invasion des Indiens sur le territoire de la République.

25. Le ci-devant Président de la république du Chili, Riva Aguero, est fait prisonnier par un colonel de hussards.

28. Entrée de la Princesse royale de Prusse à Berlin.

29. Ouverture du Congrès de l'Amérique septentrionale.

30. Iturbide, ci-devant Empereur du Mexique quitte Livourne pour se rendre en Angleterre. (v. 2 Août et 11 Mai 1824).

— Le Comte de Pozzo di Borgo, Ambassadeur de l'Empereur de Russie à Paris, arrive à Madrid.

Décembre.

1. Ouverture de la diète du roy. de Wurttemberg.

2. Entrée triomphale du Duc d'Angoulême dans Paris. Dès le 12 la Capitale célèbre le retour de l'armée par des fêtes brillantes.

— Changement de Ministère en Espagne.

— La peste s'étant manifestée à Braïla en Turquie, tous les voyageurs venant de Moldavie ou de Valachie sont tenus de faire quarantaine aux frontières de l'Autriche.

3. Le

Décembre 1823.

3. Le célèbre voyageur Belzoni meurt dans son voyage de Houssah et de Tombuctu.

4. Les affaires de Westphalie sont décidées à Francf.

6. Le Capudan Pacha arrive à Constantinople avec une partie de sa flotte.

— Les Grecs s'emparent impunément de sept bateaux turcs près du village de Vourla dans l'intérieur du Golfe de Smirne.

11. L'Empereur du Brésil donne une nouvelle constitution, qu'il confirme le 9 Janv. 1824.

12. Le Roi de Danemarck nomme une Commission à l'effet de projeter une constitution pour ses états allemands.

13. Changement dans le Divan à Constantinople.

16. Le Congrès constituant du Mexique prend la forme d'une République fédérée.

20. Proclamation de Sir Thomas Maitland, Lord haut-commissaire et Gouverneur des Iles-Joniennes, portant que les vaisseaux venant de Santa Maura et d'Ithaque où quelques Grecs avoient débarqué, seront soumis à l'égard des autres Isles-Joniennes à une quarantaine de 30 jours.

21. Le Missionaire protestant Shmith est condamné à mort à Demerary pour avoir excité les nègres à la révolte (v. 18 Août). Le Roi d'Angleterre lui fait grâce.

24. Dissolution de la Chambre des Députés en France. L'ouverture des sessions des nouveaux Membres sera le 23 Mars 1824.

29. L'Electeur de Hesse-Cassel accorde amnestie aux sociétés secrètes et démagogiques.

31. La création de la nouvelle république des provinces-unies du centre de l'Amérique est confirmée par une proclamation de l'assemblée constituante de Guatemala.

Décembre 1823.

31. L'Autriche fait un nouvel emprunt (de 21/2 millions de liv. st.) à Londres, pour balancer les créances de l'Angleterre de 1794 — 1800 (v. 17 Nov.).

— Décret rendu par le Roi d'Espagne concernant l'abolition de la constitution en Amérique.

— En Grèce les opérations militaires s'étoient tournées au désavantage des Turcs. La citadelle de Corinthe s'étoit rendue aux Grecs, qui se maintenoient aussi en Negrepont. Il est probable que ces derniers occupent Caristo, et ils avoient réussi à faire une descente à Mitylène. — Les troupes ottomannes s'étoient retirées de Mesalonghi et d'Anatolico (v. 6. Nov.).

1824.

Janvier.

1. En Russie il y aura, à dater du 1er de ce mois, un nouveau tarif, d'après lequel l'impôt sur plusieurs articles d'importation sera considérablement augmenté.

— Iturbide, ci-devant Empereur du Mexique, arrive à Londres (v. 30. Nov. 1823. et 11. Mai 1824).

4. Convention conclue entre l'Espagne et la France, relativement aux prises maritimes faites dans le cours de l'année 1823.

6. Ouverture de l'assemblée des états à Dresde.

— Le theâtre de Crémone devient la proie des flammes.

— Le Président de Haïti (St. Domingue) craignant d'être attaqué par les Européens, ordonne la prompte organisation de troupes nationales.

9.

Janvier 1824.

9. — 13. Secousses de tremblement de terre dans le cercle du haut Mein et en Bohême.

10. Décès de Victor Emanuel, Roi de Sardaigne.

— Le Dey d'Alger, vu le retard que lui fait éprouver l'Espagne dans le paiement des sommes qu'elle doit lui faire passer annuellement, arme une escadre qui s'empare de plusieurs vaisseaux espagnols (v. 12. Mars).

15. Edit du Conseil d'Etat du canton de Vaud, relativement à une nouvelle secte religieuse (les Momiers).

17. Décès de Sir Thomas Maitland, Gouverneur des Isles-Joniennes.

21. A Milan on publie les sentences prononcées contre 25 individus détenus pour crime de haute trahison. Parmi eux se trouvent le comte Confalonieri et Aless: Filippo Andryane; ces deux derniers sont d'abord condamnés à mort, mais plus tard à une détention perpetuelle.

— Les Anglois se portent de Sierra Léone (Côte d'Or de l'Afrique occidentale) contre les Aschantis, mais ils en sont entièrement défaits.

22. M. de Minciaky, Conseiller d'Etat de l'Empereur de Russie, arrive à Constantinople.

24. Mort du Cardinal Consalvi, ci-devant Secrétaire d'Etat de Sa Sainteté.

— Scénes sanglantes au Mexique, entre les troupes du pays (sous les ordres du Général Lobato) et le Gouvernement de l'Etat; on parvient cependant à les étouffer.

28. Décès de M. Langlès, savant orientaliste à Paris, né 1763.

— Les ratifications définitives (signées le 6. Janv. ?) du traité de paix avec la Perse arrivent à Constantinople (v. 28. Juill. 1823).

29.

Février 1824.

29. Arrêté du Sénat de l'Amérique septentrionale, portant que chaque Président ne pourra occuper cette place que pour 8 ans.

31. Hostilités entre des vaisseaux anglois et algériens, ces derniers ayant exercé des pirateries.

— Acte constitutionnel du Mexique.

Février.

3. Ouverture du Parlement de la Grande-Bretagne (Discours du Ministre du Roi: On espère que les différents entre la Russie et la Porte seront aplanis; la neutralité observée pendant la guerre d'Espagne est avantageuse aux intérêts de l'Angleterre; quant aux provinces de l'Amérique méridionale, le Roi se réserve l'entière liberté d'agir tel qu'il le trouvera convenable. Les affaires des nègres esclaves sont particulièrement recommandées à l'attention du Parlement). — Nombre des esclaves dans les colonies angloises des Indes occidentales 1820 — 1821: Antigua, 31,053, Berbice 23,180, Demerary 77,376, Dominica 16,554, Grenade, 25,677, Jamaïque 341,862, Barbade 78,345, Monserrat 6,505, Nevis 9,251, St. Kitt's 19,817, St. Lucie 13,794, St. Vincent 24,252, Tabago 14,581, Trinité 23,537, Virgin. Island 6,167 —: 711,961.

— Dans les premiers jours du mois, des dissentions naissent entre les généraux espagnols de l'armée du Pérou (?).

5. La garnison péruvienne de Callao s'étant révoltée, les Royalistes prennent cette place (v. 27. Févr.).

6. Ordonnance du gouvernem. royal de Danemarck portant que les contributions du pays, au lieu d'être perçues en argent, pourront être acquittées

Février 1824.

tées en billets [20 p. c. de diminution] et même en fournitures de blé.

8. Une corvette angloise, pour s'être trop approchée de l'isle de Haïti, est prise par un bric haïtien (v. 20. Mars 1823).

9. Décret du Roi d'Espagne concernant la liberté du commerce avec les provinces d'outre-mer.

10. Simon Bolivar est élu Dictateur par le Congrès du Pérou.

12. Le Prince royal de Suède et de Norwège, est nommé Vice-Roi de ce dernier royaume.

16. Toute la Bavière célèbre avec un enthousiasme général le 25ème anniversaire de l'avènement de son auguste Roi au trône.

— La rente de France est au-dessus du pair.

17. La Chambre des communes de la Grande-Bretagne adopte un amendement proposé par Sturges Bourne: la Chambre est convaincue des avantages amenées pour le royaume par la stricte neutralité que Sa Majesté s'étoit proposé d'observer dans la guerre entre la France et l'Espagne. La Chambre croit que cette neutralité a été observée de la manière la plus scrupuleuse dans les circonstances même les plus critiques (171 voix contre 30).

20. Mort du Comte de Tauenzien de Wittenberg, Général d'infanterie au service du Roi de Prusse (né 15 Sept 1761 — Grofsbeeren; Dennewitz; Torgau; Wittenberg).

21. Les Royalistes espagnols s'emparent de nouveau de Lima (v. 5. Févr.); Bolivar se retire avec 9,000 hommes à Patavilia et Truxillo; il est poursuivi par Canterac avec 4,500 hommes, par Valdez avec 4,000 h., par La Serna et Olaneta avec 5,200 h.

Mars.

Mars.

1. Assassinat du Marquis de Lolé à Lisbonne.

— Les Commissaires anglois, le Colonel Hamilto et le Lieutenant-Colonel Campbell arrivent Santa Fé de Bogota (Colombie).

2. Les portugais rendent Montevideo aux troupe brésiliennes.

5. Le Gouverneur anglois des Indes déclare l guerre aux Birmans.

— Adresse de la province de Cisplatana (Monte video) à l'Empereur du Brésil, pour lui expri mer la continuation de son attachement.

8. Décès du Duc de Cambacérès à Paris (né à Montpellier le 8. Oct. 1753, second Consul du rant la révolution françoise, Archichancelie de l'Empire sous le règne de Buonaparte).

9. Ouverture de la Diète de Norwège.

10. Il est interdit à tous les employés de l'Empire de Russie d'écrire en quelque langue que ce soit, à l'insçu de leurs chefs, des mémoires dispensés de la censure et qui auroient pour objet les affaires intérieures ou étrangeres de l'Empire.

12. Décès de M. Haubold, Professeur en droit à à Leipsic.

— Sur l'intercession de la France, et craignant la déclaration de guerre de la Grande-Bretagne, le Dey d'Alger rend les prisonniers espagnols (v. 10. Janv.).

16. Le Sieur Sgrizzi, improvisateur italien, récite à Paris en une heure et demie toute une tragédie improvisée, Bianca Capello.

17. Traité territorial pour les Indes entre la Grande-Bretagne et le royaume des Pays-Bas, en vertu duquel l'Angleterre cède Benculen (sur la côte occidentale de Sumatra) et reçoit en échange

Mars 1824.

échange toutes les colonies hollandaises du con tinent indien (sur la côte de Coromandel: Pa licate et Sadras; sur la côte de Malabar: Co chim) ainsi que la presqu'île de Malacca; le Pays-Bas et leurs alliés renoncent en outre toute prétention à l'île de Sincapore.

20. Cloture de l'assemblée des états généraux d Nassau.

21. Un incendie éclate au Caire; la citadelle e l'arsenal sont réduits en cendres.

23. Ouverture des Chambres à Paris (dans la der nière Chambre sur 434 Membres, 324 apparte noient au côté droit, 110 au côté gauche; ac tuellement à celui-là 413, à celui-ci 17. — L différence du nombre provient de quelques élec tions doubles).

24. D. José Manuel Hurtado arrive à Londres e qualité de Ministre plénipotentiaire de la Ré publique de Colombie.

25. Dans le royaume de Wurttemberg on perm d'introduire des vins et eaux-de-vie de Franc contre un droit d'entrée (v. 24. Juin 1822).

27. Loi rendue par le Roi de Prusse, concernar les états provinciaux de Silésie, Glatz et haute Lusace (v. 1. Juill. 1823).

— La dépouille mortelle du Duc d'Enghien e transportée à Vincennes.

Avril.

2. Traité de commerce entre la Grande-Bretagr et la Prusse, conclue à Londres-Ratif. le Ma

2. L'en

Avril 1824.

2. L'Empereur du Brésil, après avoir dissous le Congrès constitutionnel, prête le serment de fidélité à la constitution qu'il vient de donner.

6. Le Président du Congrès de Colombie fait un rapport fort rassurant sur l'état des affaires du pays et sur les relations étrangères.

8. Ordonnance rendue par le Roi de France concernant l'instruction publique.

11. Le Prince royal, comme Vice-Roi de Norwège, fait son entrée solennelle à Christiania.

19. George Gordon, Lord Byron, célèbre poète anglois, né 1783, meurt à Mesalunghi, où il s'étoit rendu pour prendre part à la cause des Grecs.

27. Dans une conférence entre l'Ambassadeur de la Grande-Bretagne et le Reis Effendi, l'évacuation de la Moldavie et de la Valachie par les Turcs est définitivement conclue.

— Ratification du traité de commerce et d'amitié entre la Sardaigne et la Porte-Ottomanne, en vertu duquel on accorde aux sujets sardes la libre navigation dans la mer noire.

30. Publication de l'Infant Miguel à Lisbonne, contre «la secte empestée des francs-maçons,» la garnison est sous les armes; tout cela à l'insçu du Roi (v. 9 Mai).

Mai.

1. Décret d'amnestie rendu par le Roi d'Espagne à Aranjuez (publié le 25 Mai); sont exceptés: les chefs de l'insurrection militaire dans l'île de Léon, les Membres des Cortes qui ont voté à Séville pour la destitution du Roi, les chefs des dissé-

Mai 1824.

différentes insurrections militaires, les assassins du Chanoine Venuesa, les juges du Général Elio, les auteurs des massacres dans les prisons de Grenade.

— La flotte turque commandée par le Capudan Pacha sort du canal des Dardanelles et entre dans l'Archipel.

5. Les gazettes de Colombie datées de ce jour mandent que tout le Pérou est au pouvoir des Espagnols qui repoussent Bolivar vers Colombie.

9. Les arrestations arbitraires continuent par ordre du Prince Miguel. Le Roi [qui s'étoit refugié sur un vaisseau anglois] après s'être concerté avec les divers Ambassadeurs à Lisbonne, démet le Prince de son poste de commandant en chef de l'armée (v. 3 Mai).

11. L'Ex-empereur Iturbide part furtivement du royaume d'Angleterre (v. 2. Août 1823).

13. Le Prince Miguel quitte le Portugal pour se rendre en France (v. 14. Juin).

14. Le Roi de Portugal rentre dans sa résidence. Grandes récompenses du corps diplomatique.

17. Le Roi et la Reine des isles Sandwich arrivent à Londres (la Reine † 8 Juill.).

— Sa Sainteté accorde aux Jésuites et à leur Général, le Père Louis Fortis, le collège romain, l'église St. Ignace, le musée &c. pour l'enseignement public, et fonde deux chaires pour l'éloquence de la chaire, la physique et la chimie.

19. Nouvelle expédition du Capitaine anglois Parry au pôle boréal.

21. Ordre de cabinet rendu par le Roi de Prusse, portant que les associations secrètes dans les universités, surtout celles des *Burschenschaften* ne seront plus regardées dorénavant comme de sim-

Mai 1824,
simples associations d'étudians, mais qu'elles seront assimilées à celles qui doivent être jugées d'après le droit criminel et qui excluent du service de l'Etat.

21 Combat entre les troupes de S. M. britannique et les Aschantis lesquels s'approchent toujours de plus en plus du Cap Coast.

22. Le Storthing de Norwège se refuse de remplir les propositions du Roi: de faire des changemens dans la constitution.

26. Les Etats-Unis de l'Amérique septentrionale reconnoissent l'indépendance du Brésil.

27 & 28. Dans une grande partie de l'Allemagne l'Atmosphère est chargé d'exhalaisons sulfureuses; le 27 le soleil se couche coloré d'un rouge très-foncé.

29. Consécration d'une université grecque à Corfu, Chancelier Lord Guilford.

Juin.

3. Dans la Chambre des Pairs de France le projet de loi adopté par la Chambre des Députés relativement à la réduction de la rente (de 5 à 3 pour cent) est rejeté à une majorité de 120 voix contre 105.

4. Décret rendu par le Roi de Portugal qui rétablit l'ancienne constitution de l'Etat et convoque les Cortès des 3 ordres du royaume.

— Rescrit du Ministre de l'intérieur de Prusse, concernant la ligue secrète.

5. Le

Juin 1824.

5. Le Prince de Metternich arrive au Johannisberg, où il est suivi de plusieurs ministres et ambassadeurs étrangers.

— Décret d'amnestie rendu par le Roi de Portugal relativement aux opinions politiques émises jusqu'au 5 Juin 1823.

— Décrets rendus par le Roi d'Espagne et dispositions prises par les Ministres, en vertu desquels plusieurs Membres (32) de la Junte apostolique et nommément Don Victor Saez, le Général de l'ordre des Franciscains Almeyda &c. sont envoyés en exil. [Ils s'étoient attiré cette disgrâce pour s'être opposés au système de modération qu'avoient adopté les Ministres.]

6. Le Vicomte de Châteaubriand, Ministre des relations étrangères en France, est congédié (nommé ministre le 25 Déc. 1822).

7. Le Comte Guilleminot, Ambassadeur du Roi de France, arrive à Constantinople.

8. La Chambre des Députés de France adopte le projet de loi sur la septennalité.

14. L'Infant Don Miguel de Portugal arrive à Paris.

— Décret du Roi des Deux-Siciles, concernant l'institution de deux tribunaux de consultation (à l'effet de mettre plus de conformité dans l'administration des deux royaumes, et d'établir une consultation générale pour les affaires d'un intérêt respectif).

15. Dans toute la Poméranie on célèbre la mémoire de l'apôtre de cette province, l'évêque Otton de Bamberg, qui 700 ans auparavant avoit baptisté à la fontaine d'Otton (Ottobrunnen) à Pyritz 7000 personnes qu'il avoit converties au christianisme.

Juin 1824.

15. Mort du ci-devant Architrésorier de l'Empire françois, Lebrun, Duc de Plaisance, à l'âge de 84 ans (connu comme 3ème Consul).

18. Les Turcs prennent l'île de Caso.

25. Clôture du Parlement de la Grande-Bretagne. (Dans le discours du Roi il n'est fait aucune mention des affaires de l'Amérique méridionale.

30. A Dresde il se forme une compagnie de l'Elbe pour le commerce de l'Amérique.

TABLE DES MATIÈRES.

Avant-Propos. . . . . I — VI.
Explication des Figures . . . . . VII—XVI.
Calendrier. — Calendrier des Turcs.
Généalogie des *Souverains* de l'Europe et des membres vivans de leurs familles Page 1
Epoques de Succession des Souverains de l'Europe actuellement règnans . . . — 64
Détails généalogiques des familles de plusieurs *Princes* non-souverains. . — 67
Détails généalogiques des familles de plusieurs *Comtes etc.* . . . . . — 164
Nécrologe . . . . . — 195
Annuaire diplomatique . . . . . — 198
Aperçu généalogique diplomatique des Etats extra-europée . . . . . — 242
Additions et changemens qui ont eu lieu pendant l'impuressiou de la généalogie. — 261
Table de la Généalogie et de l'Annuaire diplomatique . . . . . — 263
Table de l'Aperçu généalogique diplomatique des Etats extra-européens . . . — 267
Tables chronologiques et synchronistiques sur l'histoire . . . . . — (1)
Collection des lois fondamentales et Chartes constitutionelles les plus remarquables des peuples de l'Europe et de l'Amérique . . . . . — (29)
I. L'Europe . . . . . — (29)
II. Les Etats de la confédération germanique . . . . . — (39)
III. Les Etats d'Amérique . . . . . — (43)

Aperçu chronologique des Chartes et Actes constitutionels depuis 1787 . . . . — (45)
Aperçu des formes du gouvernement de l'Europe . . . . . — (52)
Tables statistiques.
I. Tableau statistique de l'Europe . — (54)
II. — — de la confédérat. Germanique . — (56)
III. — — de l'Asie . . . — (58)
IV. — — d'Indostan . . — (60)
V. — — de l'Afrique . — (62)
VI. — — de l'Amérique . — (64)
VII. — — des terres australes — (66)
VIII. — — de toute la terre — (67)
IX. — — des états de l'Europe avec les colonies . . — (68)
Chronique des années 1823 et 1824. . . . — (71)

AVIS.

AVIS.

Cet Almanach reparoîtra l'année prochaine et les suivantes, selon le plan qui lui sert de base. A chaque reproduction, il renfermera des articles nouveaux, ainsi que d'autres articles permanents et d'un intérêt général.

Cet Almanach se vent aussi sans Calendrier pour les pays où les Almanachs étrangers sont prohibés, ou soumis à un droit de timbre qui en augmenteroit trop le prix.

L'exemplaire, doré sur tranche, bien relié et enfermé dans un étui, coûte 1 taler, argent de Saxe, 1 florin 48 kreuzers du Rhin ou 4 francs de France. — Le même *sur papier vélin collé*, relié élégamment en maroquin, coûte 2 talers ou 8 Francs.

L'editeur, sachant que plusieurs personnes desirent compléter leur collection d'Almanachs de Gotha, leur offre les neuf dernières années (1816 — 1824) pour la *moitié du prix ordinaire*, c'est-à-dire pour 4 talers 12 gros argent de Saxe, 8 florins 6 Kreutzers argent du Rhin, ou 18 francs de France, à condition que l'on prendra les neuf années en bloc.

S'adresser au Libraire-Editeur, à Gotha.

H 207.03
1825

7088 1